

N°8 - 3^e trimestre 2010 - 5€

Le Magazine

LE SELLE FRANÇAIS



JOURNÉES SELLE FRANÇAIS

SAINT-LÔ DU 6 AU 10 OCTOBRE **2010**



Fonds Éperon



www.sellefrancais.fr

ALERTE 2009
La grippe équine
touche plusieurs
départements français

Grippe équine Les fondamentaux de la vaccination

- 1 Il est vivement recommandé d'utiliser un vaccin contenant les souches grippales isolées par les experts* lors des épidémies récentes.
- 2 Il est indispensable de respecter le **protocole de vaccination** validé par votre vétérinaire (2 injections à 1 mois d'intervalle pour la primo-vaccination, 1 rappel 5 mois plus tard, puis un rappel annuel).

En Europe, Merial est le seul laboratoire
à avoir actualisé ses souches grippales,
conformément aux recommandations des experts.

Demandez conseil à votre vétérinaire

MERIAL
www.merial.com

*Experts de l'OIE (Office International des Epizooties) et de l'OMS (Organisation Mondiale de la Santé)



n°8. 3^e trimestre 2010

Yves Chauvin
Président de l'ANSF



Le Magazine **LE SELLE FRANÇAIS**

Édito

Chers amis éleveurs.

Fontainebleau vient de se terminer. Notre élevage s'est montré à nouveau très présent puisque plus de 8 chevaux finalistes sur 10 étaient issus de nos éleveurs de Selle Français. Nous nous en réjouissons.

L'ANSF a vécu une semaine studieuse. Nous avons profité de la présence de nombreux intervenants de la filière pour travailler avec eux sur les sujets qui nous occupent.

Réunion avec l'IFCE (ex HN), les présidents de régions, les marchands de chevaux et pour la première fois avec France Haras un travail très positif sur la sélection des étalons qui intéresse notre stud-book. Nos projets pour l'avenir ont reçu un consensus quasi général.

Une fois de plus votre association se situe dans une stratégie d'actions concrètes proches du terrain. Les Journées Selle Français début octobre à St-Lô sont pour nous le point d'orgue de cette année 2010. Elles ont bénéficié d'une campagne de promotion nationale et internationale comme jamais auparavant et vont regrouper l'élite de la jeune production avec plus de 600 Selle Français sur le site.

De nombreuses nouveautés vont voir le jour cette année, vous les découvrirez dans notre magazine :

- nouveau site
- master des étalons Selle français
- nouvelle soirée des éleveurs
- création de ventes du stud-book SF.

Ces nouvelles marches que nous franchissons vont hisser notre manifestation au niveau des plus grandes « Körung » internationales.

Nous vous attendons tous très nombreux pour cette grande fête du Selle français.

Le président
Y. Chauvin



Le Magazine Le Selle Français

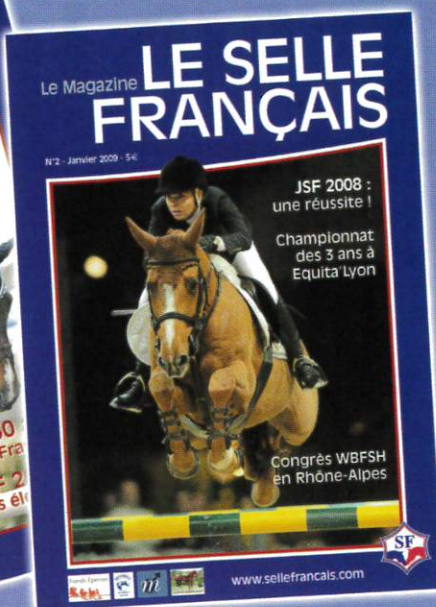

Recevez chez vous Le magazine le Selle Français et le Guide des étalons et soyez informés des actualités et de la vie de l'ANSF, ainsi que des actualités et des grands événements de l'élevage français.

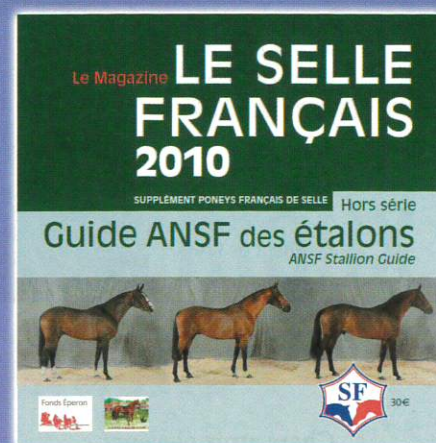

Fonds Éperon



Le Magazine

LE SELLE FRANÇAIS



Sommaire

BULLETIN D'ABONNEMENT

A retourner avec votre règlement à L'ANSF, 56 avenue Henri Ginoux - BP 105 - 92124 Montrouge Cedex



ADHESION

- ☐ J'adhère au collège éleveur de l'ANSF et règle la cotisation annuelle (pour les propriétaires d'au moins une jument ayant donné naissance à un poulain SF au cours des 3 dernières années.) **30 €**
- ☐ J'adhère au collège propriétaires d'étalons de l'ANSF et règle la cotisation annuelle (pour les propriétaires d'au moins un étalon SF (ou AA, Ar, PS facteur de SF)) **50 €**
- ☐ J'adhère au collège supporters du SF de l'ANSF et règle la cotisation annuelle (pour les passionnés et supporters du Selle Français) **20 €**

ADHESION ET ABONNEMENT A « LE MAGAZINE LE SELLE FRANÇAIS »

- ☐ J'adhère au collège éleveur de l'ANSF et je m'abonne à « LE MAGAZINE LE SELLE FRANÇAIS » **60 €**
- ☐ J'adhère au collège propriétaires d'étalons de l'ANSF et je m'abonne à « LE MAGAZINE LE SELLE FRANÇAIS » **80 €**
- ☐ J'adhère au collège supporters du SF de l'ANSF et je m'abonne à « LE MAGAZINE LE SELLE FRANÇAIS » **50 €**

ABONNEMENT

- ☐ Je m'abonne à « LE MAGAZINE LE SELLE FRANÇAIS » pour 1 an. **30 €**

☐ Madame ☐ Mademoiselle ☐ Monsieur

Nom / Prénom :

Adresse :

Code Postal : Ville :

Tél. : Fax :

Portable : Email :

Je joins mon règlement par chèque bancaire à l'ordre de l'ANSF

Vous disposez d'un droit d'accès, de modification, de rectification et de suppression des données qui vous concernent conformément à la loi « Informatique et libertés ». Pour l'exercer : adressez-vous à l'ANSF

Date : / /

Signature :

Le Magazine LE SELLE FRANÇAIS

N°8 • 3^e trimestre 2010
Trimestriel

Magazine édité par
l'Association Nationale du Selle Français
56, av. Henri Ginoux
BP 105 - 92124 Montrouge Cedex
Tél. +33 (0)1 46 12 34 01
Fax +33 (0)1 46 12 34 09
info@ansf.fr

Ce magazine est accompagné
d'un supplément gratuit « Journées
Selle Français » et d'un encart gratuit
« Ventes Selle Français ».

Directeur de la publication
Yves Chauvin

Rédacteur en chef
Benoît Chaigne
01 46 12 34 08
Charlotte Rachou
01 46 12 34 05

Rédacteurs graphiques
Hélène Dodin, Chantal Claude

Ont participé à ce numéro
S. Amour, B. Chaigne, J. Chaix,
S. Dubrulle, B. Elvezi, A. Fougère,
F. Franzoni, J.-A. Garrec, D. Gautier,
M. Godin, D. Herbeau, P. Hubert,
E. Le Guél, P. Lemaître, P. Poiraud,
C. Rachou, M. Verrier

Photographies
M.-H. Blanchet, J. Bougie, P. Chevalier,
Les Garennes, E. Knoll, Le Cheval,
J.-L. Perier, Scoopdyga,
Collections privées, Collection ANSF,
Collection ASSELVEN

Dépôt légal :

3^e trimestre 2010

N°ISSN : 1969-0169

N° de CCPAP : 0411 G 89842

Imprimé par :

Imprimeries de Champagne
ZI des Franchises - 52000 Langres
Ne pas jeter sur la voie publique

En couverture :

Les Journées Selle Français

Grand angle6

Adieu Rosire !

La vie de l'ANSF10

Journées Selle Français : une campagne de communication
sans précédent

ANSF et France Haras, un partenariat qui démarre

Fontainebleau. ANSF et Associations Régionales d'Éleveurs :
du travail pour des actions concrètes

Le nouveau testage des étalons SF 2010

Événement26

La Grande Semaine de Fontainebleau

Sport48

Les Selle Français à Lexington

Zoom élevage60

Les premiers pas d'un élevage idéal pour nos jeunes chevaux

Zoom Régions69

Zoom sur le territoire vendéen

Publi-reportage88

Sanders Nutrition Equine nourrit vos chevaux depuis
plus de 40 ans

Brèves Régions92



GRAND ANGLE



Adieu Rosire !

Victime de coliques, Rosire (Uriel x Ultra Son) vient de s'éteindre à l'âge de 37 ans. Après une belle carrière internationale avec Eric Navet puis Reynald Angot, à qui il a permis de débiter à haut niveau, Rosire s'est révélé être un excellent étalon laissant une multitude de bons gagnants et de chevaux « utiles ». Son meilleur produit restera Crocus Graverie, ISO 177, champion du monde par équipe en 2002, champion de France 2000 et double vainqueur du GP du CSIO de La Baule. Sûrement l'un des meilleurs étalons des Haras nationaux, Rosire était issu d'une souche maternelle où l'on retrouve notamment Quina des Bruyères, bonne gagnante internationale, Primo des Bruyères, père du champion olympique Jus de Pomme, les étalons Urioso, Surioso ou encore Quick d'Argentan.



Studio Delarogue



Congélation de semences
Stockage et expédition de doses

Adoption de poulains orphelins

Transfert d'embryons et
Location de juments receveuses

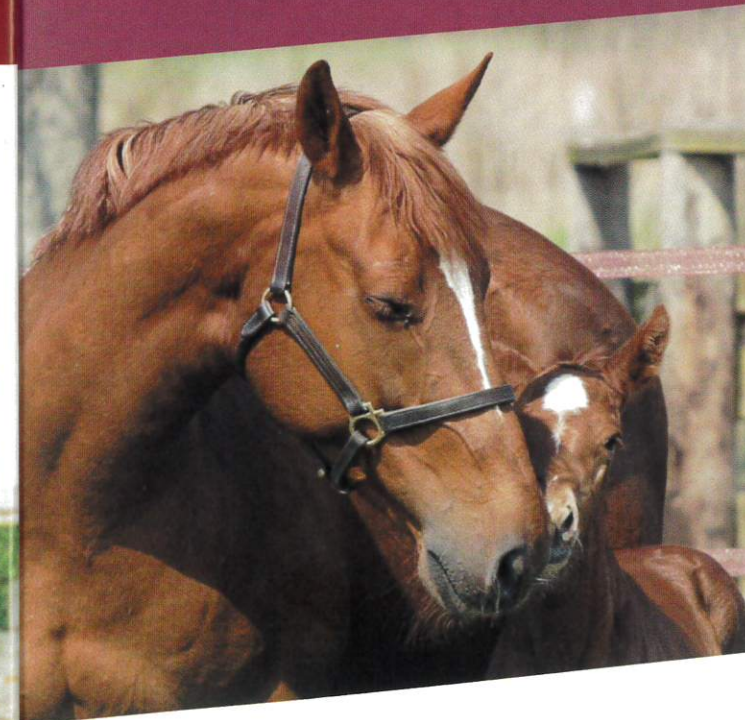

 **Amélis** | EQUITECHNIC
L'ELEVAGE, LA VIE

Nous donnons vie à vos passions



AMELIS Equitechnic
Chemin du Marais
14340 CORBON
Tél : +33 (0)2 31 32 28 86
Fax : +33 (0)2 31 61 08 93
spalart@equitechnic.com

www.equitechnic.com

AMELIS Saint-Manvieu Norrey
14653 CARPIQUET Cédex
tél. : 02 31 80 76 73
port. : 06 87 77 41 22
bernard.habit@amelis.fr

Vous rêvez d'un cheval Olympique ?

... mais combien arrivent jusque là ? ...

*Le plus important n'est-il pas de produire des chevaux faciles et donc commerciaux
de par leur bon tempérament, leur équilibre, leur force, leur sang et leur style ?*

*Et si la magie du hasard veut bien s'en mêler, ils finiront peut être eux aussi
sous les feux de la flamme Olympique !...*



www.semilly.com

*Kalaska
de Semilly*

*et
Sheikha Latifa
Al Maktoum (22 ans)*

*Jeux Olympiques
Beijing 2008*

**FAITES CONFIANCE AU
SAVOIR-FAIRE D'HOMMES DE CHEVAUX**

Germain & Richard LEVALLOIS - Haras de Couvains - 50680 COUVAINS

Tél: +33(0)2.33.05.31.44 / Tél: +33(0)2.33.05.27.70 / GSM: +33(0)6.72.88.71.49 ou 51

Fax: +33(0)2.33.05.65.13 / Fax: +33(0)2.33.05.89.13 / Email: contact@semilly.com

ETALONNAGE - CENTRE D'INSEMINATION ET DE TRANSFERT - ELEVAGE DE CHEVAUX DE SPORT

Champagne Jacquinot & Fils



**En direct
de nos caves
... sur votre table**

**Champagne Jacquinot
34-36 rue Maurice Cerveaux**

BP-48 51202 EPERNAY

**Tél: 03 26 54 36 81-Fax:03 26 55 67 33
Courriel: champagne.jacquinot@orange.fr**

A consommer avec modération

Journées Selle Français : une campagne de communication sans précédent

L'envergure grandissante que prennent chaque année les Journées Selle Français exige de mettre en place des moyens de communication permettant de faire de cet événement un rendez-vous incontournable de l'élevage européen.

En France et en Europe, plus de 57 000 professionnels et passionnés ont reçu par courrier une documentation complète sur les Journées Selle Français.

En France, le Cahier spécial de 48 pages présentant les Journées Selle Français a été diffusé à 46 000 exemplaires avec la revue L'Eperon

du mois de septembre, permettant ainsi d'annoncer ce rendez-vous à un très grand nombre de professionnels et de passionnés dans toute la France.

Le Cahier Spécial des Journées Selle Français ainsi que la liste des chevaux présentés à la vente les 9 et 10 octobre ont par ailleurs été intégralement traduits en anglais, et envoyés à tous les éleveurs européens ainsi qu'à un grand nombre de marchands et professionnels spécialisés dans les chevaux de sport. Cette opération a permis de toucher 5 000 destinataires dans toute l'Europe.



Cahier Spécial Journées Selle Français
envoyé avec L'Eperon



Cahier spécial
JSF en anglais,
envoyé dans
toute l'Europe

Cette année et pour la toute première fois, l'ANSF a tenu à informer massivement les centres équestres et écuries de propriétaires. Ainsi, plus de 6 300 centres équestres et écuries de propriétaires ont reçu la documentation complète ainsi qu'une affiche à disposer dans leurs écuries ou club-houses.

Comme chaque année, des invitations aux JSF ont été distribuées en grand nombre sur les événements majeurs auxquels l'ANSF a pris part à la fin de l'été (Grande Semaine de Fontainebleau, Finales SHF à Pompadour et à Saumur, Master Pro...).

L'événement était cette année annoncé dès l'été à travers la presse française et étrangère.

Le développement de la portée internationale des JSF étant l'un des objectifs pour 2010, un effort particulier est effectué en direction des pays du Nord de l'Europe (Suède, Allemagne, Hollande notamment), susceptibles d'être intéressés par le volet commercial de plus en plus important des Journées Selle Français.

Ainsi, des publicités présentant les Ventes de Stud-Book SF des 9 et 10 octobre sont parues dans les revues spécialisées de chacun des ces pays : HOEFLSLAG aux Pays-Bas, HÅSTMAGAZINET en Suède, ST GEORG en Allemagne.

A destination des pays d'Europe du sud, des publicités sont parues tous les mois dans les magazines CAVALLI E CAVALIERI (Italie), ECUESTRE (Espagne). Enfin, les autres pays ont été touchés à travers une publicité chaque mois dans la revue BREEDING NEWS.

Les JSF ont également été annoncées au niveau national et régional dans des publications telles que L'Eperon, Le Cheval, Normandie Magazine...



L'invitation
aux JSF



Publicité dans CAVALLI e CAVALIERI (Italie)
Publicité dans BREEDING NEWS (WBFH)
Publicité dans ST GEORG (Allemagne)
Publicité dans HASTMAGAZINET (Suède)



En Normandie, les Journées Selle Français font l'objet d'une large campagne de publicité

L'information sur les Journées Selle Français, et plus particulièrement la Soirée Spectacle des Éleveurs, sera relayée dans la ville de Saint-Lô sur de nombreux abribus, et auprès des habitants à travers le magazine « Ca bouge en ville ».



L'affiche disposée sur les abribus de Saint-Lô

Les pages du site internet dédiées aux JSF

Le Web au service des Journées Selle Français

Le site internet www.sellefrancais.fr joue cette année encore un rôle central dans la communication sur les JSF, avec toute une partie du site entièrement dédiée à celles-ci. Les vidéos et origines de tous les candidats étalons y seront présentées, permettant à chacun de visionner les chevaux engagés avant même de se rendre à Saint-Lô.

Les JSF seront annoncées sur le site Cavadeos en amont et pendant toute la durée de l'événement.

Pour la première fois, la Web TV de l'ANSF permettra de suivre en décalé de 3 minutes l'ensemble des épreuves des JSF et d'accéder aux interviews effectuées sur le terrain, au cœur de l'événement.

Interview diffusée sur la Web TV de l'ANSF



JOURNÉES SELLE FRANÇAIS 2010 SAINT-LÔ Normandie



VENDREDI 8 OCTOBRE SOIRÉE SPECTACLE DES ÉLEVEURS

La fête du Selle Français et de l'Élevage

Action, Poésie, Humour : le nouveau show de Jean-François Pignon déjà applaudi par plus de 150 000 spectateurs
... et beaucoup d'autres surprises.

Réservez vos places dès maintenant sur www.sellefrancais.fr



VIE DE L'ANSF



Les responsables de l'ANSF et du GIP France HARAS se sont rencontrés à plusieurs reprises et notamment lors de la Grande Semaine de Fontainebleau pour jeter les bases d'un accord qui apportera un nouveau service à nos éleveurs en favorisant la diffusion de la jeune génétique SF.

Du concret dans l'action.

Dès l'annonce faite de la réforme des Haras nationaux et de la mise en place d'une nouvelle entité France Haras consacrée à l'établissement et à la reproduction, l'ANSF a été très attentive à cette évolution et a participé à plusieurs réunions de travail montrant sa volonté de participer au développement du projet.

En effet l'ANSF qui a la responsabilité de la sélection des reproducteurs SF et de l'évolution de la génétique, est concernée au premier chef.

Parmi les nombreux sujets évoqués, 2 pistes de collaboration particulières se dégagent.

Une promotion et une diffusion particulière de la génétique des meilleurs jeunes étalons SF de chaque génération

L'ANSF a comme souci premier de pouvoir tester chaque année de manière suffisamment large les jeunes étalons considérés comme l'excellence de leur génération, de permettre la diffusion la plus large possible de leur génétique auprès des éleveurs. Nous souhai-

ANSF et FRANCE HARAS un partenariat qui démarre

tons offrir à leur propriétaire un programme spécifique alliant reproduction et exploitation sportive dans des conditions particulières pour assurer à la fois cette large diffusion et une gestion sportive adaptée à chaque cas particulier, ce qui ne pourrait qu'inciter les propriétaires à garder en France ces reproducteurs prometteurs pour notre Stud-Book.

France Haras qui possède en France, et de très loin, le premier réseau de collecte et de mise en place, est pour nous un partenaire pas unique mais naturellement privilégié pour cette démarche de diffusion et de préservation de cette jeune génétique de qualité.

Vers un développement du réseau de distribution de semences

Ce programme de diffusion de la jeune génétique ne peut prendre sa pleine ampleur que s'il est associé à une mise à disposition de la génétique par un transport de semence qui couvre le plus grand nombre de stations publiques ou privées quel que soit le propriétaire de l'étalon SF.

Nous sommes donc très volontaires pour contribuer avec France Haras au développement de l'activité de distribution de semences qui a déjà un acquis indiscutable et de très bonnes bases. Celle-ci pourrait prendre une nouvelle dynamique une fois mieux identifiée et gérée comme telle pour devenir le centre de diffusion génétique au service de tous les éleveurs, de tous les étalons Selle Français et de tous les centres de mise en place.

Certains nous diront que c'est déjà le cas mais l'ANSF pense qu'il est possible de faire en réalité plus et mieux et que France Haras doit jouer dans ce domaine un rôle de premier plan.



AKENA
Vérandas

“ Être en pleine lumière ?
J'adore ! ”

Ma véranda c'est tout moi !



Venez discuter de votre projet avec nos spécialistes
en appelant au **0800 031 500** (appel gratuit depuis un poste fixe)
ou en vous connectant sur **www.akenaverandas.com**



FONTAINEBLEAU 2010. ANSF et Associations Régionales d'Éleveurs : du travail pour des actions concrètes



Loin de certaines grandes kermesses médiatiques, l'ANSF a tenu trois réunions de travail avec les Présidentes et Présidents de toutes les Associations Régionales d'Éleveurs pendant la Grande Semaine de l'Élevage à Fontainebleau. Elles étaient consacrées à un échange sur les actions réalisées ensemble depuis 1 an, définir le programme des prochains mois et les services qui seront proposés aux éleveurs de Selle Français. La priorité : l'action au plus proche du terrain.



Yves Chauvin (Président), Philippe Lemaistre (Secrétaire Général) et Daniel Blanc (responsable de la Commission : Régions et Concours d'Élevage) ont rencontré tous les présidents et Présidentes d'Associations Régionales d'Éleveurs les jeudi 2, vendredi 3 et samedi 4 Septembre, à l'occasion de la Grande Semaine de l'Élevage à Fontainebleau.

Ont participé à ces rencontres : Alsace MM H.Gutleben et R.Ungerer / Aquitaine : M J.Grandchamp des Raux / Bourgogne : M Y.Gay / Bretagne : M JP.Texier / Centre : M R.de Mieulle / Champagne Ardenne : M M.Guiot / Franche Comté : Mme E.Hanriot-Collin / Ile de France : Mme C.Palmer / Languedoc Roussillon : Mme B.Gauffreteau / Lorraine : M A.Lehmann / Limousin : M C.Grosshenny / Midi Pyrénées : M JP.Régis / Nord Pas de Calais-Picardie : M B.Lesage / Normandie Le Pin : M Ph.Martin / Cheval Normandie : M J.Muris / Pays de la Loire La Roche/Yon : M Ph.Poiraud / Pays de la Loire Le Lion d'Angers : M JF Lassalle / PACA : M M Robert / Poitou Charentes : M T.Clausse / Rhône Alpes : M M.Levrat.

Il ressort tout d'abord un large consensus de l'intérêt de s'être réunis entre les présidents de Région et l'ANSF pour échanger sur les initiatives engagées ensemble, en tirer les enseignements et établir le programme des prochains mois.

1. La décentralisation et les services de terrain – Une réponse à de vrais besoins pour les éleveurs et les Associations Régionales.

Il y a un an débutait la décentralisation des services de l'ANSF en régions avec le développement des services directs auprès des éleveurs de SF.

C'est un investissement qui a été rendu possible grâce à la contribution des éleveurs au stud-book SF lors de l'inscription de leurs poulains. Ainsi progressivement 6 postes se sont mis en place :

- **Secteur Centre Ouest** (Centre, Pays de la Loire, Poitou Charentes) : Jérémy CHAIX,
- **Secteur Normandie** : Emilie Le Guél,
- **Secteur Nord** : Marine Godin
- **Secteur Est-Lorraine** : Julie Anne Garrec
- **Secteur Centre Est** (Bourgogne, Franche Comté, Rhône Alpes) : Sophie DUBRULLE
- et dernièrement **le secteur Champagne Ardenne** : Delphine HERBEAU

Décentralisation - Chargés de projets



Les responsables régionaux ont souligné que les chargés de projet ont réalisé un travail de qualité et ont répondu à un vrai besoin des éleveurs et des associations :

- d'information et de rencontre dans les élevages (plus de 900 éleveurs rencontrés dans les élevages),
- de soutien dans l'organisation et l'animation des concours d'élevage et des événements régionaux,
- d'organisation de sessions de formation
- d'un premier inventaire des chevaux à vendre
- d'une aide aux démarches administratives de l'élevage etc...

Cette première année de fonctionnement avait valeur de test et sert de base pour décider de l'action des mois à venir, en intégrant les ajustements nécessaires pour sa pérennisation.





L'apport des chargés de projet en région est unanimement soutenu par l'ensemble des présidents de région. Plusieurs régions qui à ce jour n'ont pas sur leur territoire de salarié ANSF demandent de pouvoir accéder à ce service de façon pérenne (Midi Pyrénées, Ile de France ...) ou ponctuelle en soutien aux événements régionaux (Languedoc Roussillon, PACA ...)

D'autre part, il a été constaté le besoin de concentrer l'action des chargés de projet sur un secteur qui ne soit pas trop vaste géographiquement afin de pouvoir mener une action suivie et en profondeur auprès des éleveurs. Cela est particulièrement le cas pour les secteurs Centre Ouest et Centre Est.

L'action des chargés de projet est d'autant plus efficace que l'Association régionale s'implique dans son management.

Le soutien du Fonds EPERON à ce projet structurant pour la filière, a permis d'engager cette action. L'ANSF et les régions travaillent dès maintenant à la pérennisation de ce dispositif notamment par un relais régional comme cela se fait pour la région Champagne Ardenne et une nouvelle demande de soutien à ce programme de la part du Fond Eperon.

2. Les concours d'élevage et le corps des juges :

Autre retour direct aux éleveurs, le soutien financier de l'ANSF aux Associations régionales pour l'organisation des concours d'élevage. Ce soutien a représenté près de 50 000 € (cf. tableau) au total.

SOUTIEN VERSE AUX ASSOCIATIONS REGIONALES POUR LES CONCOURS D'ELEVAGE SF

	Total soutien
Nord Pas de Calais Picardie	2 610 €
Normandie St Lô	4 360 €
Bretagne	3 930 €
Ile de France	2 500 €
Champagne Ardenne	2 130 €
Alsace	1 720 €
Lorraine	3 060 €
Franche Comté	2 560 €
Bourgogne	2 930 €
Centre	2 770 €
Pays de la Loire La Roche/Y	2 770 €
Poitou Charentes	2 520 €
Auvergne	2 140 €
Limousin	1 820 €
Rhône Alpes	2 860 €
Languedoc Roussillon	1 800 €
PACA	280 €
Midi Pyrénées	2 360 €
Aquitaine	2 090 €

Ce montant doit permettre aux associations régionales de participer activement à la promotion du SF et d'organiser les concours suivant le cahier des charges et le règlement technique des concours d'élevage Selle Français.

Après une harmonisation progressive entre les régions, les concours d'élevage Selle Français se dérouleront dorénavant dans un cadre technique précis défini par les éleveurs eux-mêmes, au sein de l'ANSF. C'est le gage de l'application des grandes orientations du schéma de sélection et du programme d'élevage.



En cohérence avec la bonne organisation des concours d'élevage, l'ANSF poursuit le programme de formation et de structuration du corps des juges. Les sessions de formations continues ont réuni plus de 300 personnes en début d'année. Les sessions de compagnonnage se sont également développées notamment lors des qualificatives étalons du printemps.

Leur objectif est d'assurer un transfert des savoir-faire entre experts et juges en formation. A cette occasion les premiers tests de juges ont été réalisés. C'est l'application concrète du règlement des juges qui est entré en vigueur.

3. Le site d'engagement www.francechevaldesport.fr : il faut voir dans ce site d'engagement notre système d'information de la filière élevage.

Le site www.francechevaldesport.fr s'affirme comme l'outil essentiel de l'élevage à la fois comme service pour l'organisation des concours d'élevage et comme propre système de l'élevage qui dispose ainsi de ses propres bases de données pour mener son action de sélection. Le nombre de consultations qui a augmenté de 80% par rapport à 2009, année de lancement, (cf. tableau) confirme que www.francechevaldesport.fr devient un outil que les éleveurs s'approprient de plus en plus.

Des améliorations ont été apportées en début d'année pour tenir compte des besoins des organisateurs de concours en régions et un cycle de formations en régions a permis aux opérateurs de terrain des Associations régionales de maîtriser ce nouvel outil. Un nouveau bilan sera fait dans les prochaines semaines pour poursuivre le développement et l'amélioration du site. Son utilisation actuelle par l'ensemble des races de chevaux et poneys de sport pourrait s'étendre aux races de chevaux de trait qui en ont fait la demande.

www.francechevaldesport.fr

Les chiffres de connexion (fréquentation cumulée)			
	2009	2010	%
Janvier		1 523	+ 80%
Février	413	3 334	
Mars	1 361	5 920	
Avril	2 985	9 759	
Mai	5 686	15 550	
Juin	10 348	21 648	
Juillet	14 148	27 535	
Aout	18 025	32 585	
Septembre	21 725		
Octobre	23 988		
Novembre	25 988		
Décembre	26 298		



Service à la carte de centrale de paiement

www.francechevaldesport.fr a également développé un service de centrale de paiement accessible à la carte aux régions qui le souhaitent. Cela permet aux éleveurs de régler en ligne leurs adhésions et leurs engagements. Tous les paiements destinés à une Région lui sont reversés intégralement. De plus en plus de régions ont adopté cette solution.

4. Complémentarité et harmonisation ANSF – Associations régionales

Dans un objectif de renforcement mutuel, l'ANSF et les Associations régionales conviennent du principe d'une adhésion à l'Association Nationale et à l'Association régionale pour que les éleveurs bénéficient du prix réduit des engagements.

Les responsables régionaux ont également exprimé leur souhait de parvenir à une harmonisation des prix d'engagement en concours d'élevage dont le montant avoisine les 25€ actuellement mais encore avec des disparités notables.



5. Un nouveau cycle de formations pour les éleveurs pendant l'hiver

Les formations réalisées en début d'année sur la préparation et la présentation des jeunes chevaux en concours d'élevage et aux ventes ont rencontré un grand succès auprès des quelques 450 éleveurs qui y ont participé.

A la demande des régions, cette session sera à nouveau proposée cet hiver avec d'autres thèmes directement liés au métier d'éleveur : Génétique et Croisement, Travail à pied du jeune cheval ...

Ces formations seront présentées sur le site internet de l'ANSF. Chaque éleveur recevra également une invitation personnelle

6. Commercialisation et débouchés. Des initiatives pour répondre à la demande n°1 des éleveurs

La vente des chevaux est la préoccupation n°1 des éleveurs. L'ANSF a donc fixé cet objectif comme priorité de son action des prochaines années. Cela passera par diverses actions et initiatives adaptées aux différentes catégories de chevaux et de clients.

Première étape : il est présenté l'initiative prise par la région Centre de rapprochement entre

des éleveurs et des centres équestres pour former et valoriser des chevaux de potentiel amateur. Cette action permet une formation des chevaux à des coûts maîtrisés tout en développant les marchés de proximité.

L'ANSF va prendre des initiatives dans ce sens. Les Présidents de Régions expriment tout leur intérêt et conviennent qu'un partenariat étroit ANSF-régions sera essentiel pour réussir.

7. Journées Selle Français du 6 au 10 octobre 2010

M Chauvin présente les Journées Selle Français qui se tiendront à Saint Lô du 6 au 10 Octobre prochains.

C'est le sommet de l'année de l'élevage. 4 grandes nouveautés marqueront ces Journées Selle Français 2010 :

- **Un site nouveau**, entièrement réaménagé. Pour faire face au succès grandissant des JSF, toutes les épreuves se dérouleront cette année dans le grand manège du Centre de Promotion de l'Elevage spécialement aménagé pour accueillir éleveurs et public dans les meilleures conditions.

- **La création de deux ventes aux enchères de stud-books** avec la vente des étalons SF le 9 Octobre et la vente des foals SF le 10 Octobre.

En partenariat avec NASH, cette vente sera suivie d'une deuxième session de ventes de 3 ans SF de sport, le week end suivant à l'occasion du CSI.

- **la création du Masters des Etalons de 4, 5, 6 et 7 ans**. Ce masters permettra de présenter les jeunes étalons dans un format tout à fait original mettant en valeur non seulement leurs capacités sportives mais également leurs qualités de style, de comportement, de dressage. L'objectif est de permettre aux éleveurs de les voir dans les meilleures conditions.

- **la soirée des éleveurs** qui prendra une envergure encore plus grande pour célébrer le SF et ses éleveurs et vivre un moment fort en émotion avec le spectacle de Jean François Pignon.

Une très importante campagne de communication est engagée en France et à l'Etranger :

- **Edition d'un document de présentation des JSF en Français et en Anglais** diffusé à 50 000 exemplaires notamment avec l'EPERON, à tous les étalonniers mondiaux, à Lanaken, aux JEM de Lexington ...

- **Diffusion d'une newsletter** en Français et en Anglais

- **Développement d'un site internet** avec présentation de tous les candidats étalons finalistes en Vidéos

- **Campagne internationale de Promotion** des JSF étendue à l'Allemagne, aux Pays Bas et à la Suède en plus de l'Italie et de l'Espagne.

8. Championnat de France des 3 ans Equita Lyon

La présence du Selle Français prendra également une nouvelle dimension à EquitaLyon cette année.

Le Championnat de France des 3 ans se déroulera le Jeudi 29 et Vendredi 30 Octobre. C'est le rassemblement au cours duquel les éleveurs de SF sont la promotion de l'élevage régional et qui s'affirme de plus en plus comme une plateforme commerciale des plus valorisante.

C'est l'action et les services développés (formation, conseil technique, commercialisation ...) dans un partenariat Association Nationale de Race – Associations Régionales qui contribuent peu à peu à structurer notre filière et à rassembler les éleveurs pour une politique efficace de promotion de l'élevage SF.



LE NOUVEAU TESTAGE DES ETALONS SF 2010

Le testage des jeunes étalons de 3 ans se déroulera cette année à l'issue de leur approbation lors des Journées Selle Français, période plus favorable pour l'évaluation des chevaux. Les chevaux seront regroupés dans un site entièrement dédié et sécurisé pendant une durée de 10 jours. Le testage sera encadré par des professionnels expérimentés et reconnus. Il sera conduit d'une façon très adaptée à des jeunes chevaux de 3 ans. Les informations sur les jeunes étalons seront publiées pour les éleveurs au début de l'année prochaine dans le guide ANSF des étalons.

L'ANSF a instauré un testage des jeunes étalons depuis 2007 dans le cadre du schéma de sélection des jeunes mâles. Son objectif est de compléter l'évaluation faite lors des Journées Selle Français, et de communiquer des informations objectives aux éleveurs voulant utiliser de la jeune génétique. Il permet également un rapprochement entre les éleveurs, les propriétaires et les cavaliers pour un dialogue en vue de la conduite de la carrière sportive et de reproduction du jeune mâle.

Une analyse approfondie de l'expérience de ces trois années a été réalisée par l'ANSF et en particulier la Commission voie mâle, avec les experts qui ont participé au testage, avec les responsables des juges et avec divers experts du secteur (entraîneurs, vétérinaires...). A l'issue de ces travaux, la Commission voie mâle et le Conseil d'Administration de l'ANSF ont confirmé l'intérêt de ce testage mais ont décidé que des évolutions étaient nécessaires pour le conduire dans de meilleures conditions pour en tirer de meilleurs enseignements.

C'est ainsi que le testage 2010 se présentera sous un nouveau jour.

Nouveau calendrier – Nouveau site

Les chevaux rejoindront un site à proximité de Saint Lô dans des installations spécialement dédiées au testage avec boxes, manèges et carrière, immédiatement à l'issue de l'approbation des Journées Selle Français. Ils y bénéficieront d'une surveillance 24h/24.

Il a été jugé en effet plus adapté, sur le plan physique, de conduire le testage quand les chevaux sont en phase de travail plutôt que de le réaliser dans le courant du mois de décembre lorsque les chevaux reprennent à peine le travail après une période de coupure ou de congélation.

Toutes les précautions ont été prises pour les accueillir dans les meilleures conditions et réaliser un travail de qualité, en toute sérénité.

Les chevaux feront l'objet d'une visite vétérinaire à leur arrivée sur le site ; des contrôles sanguins seront effectués. Les étalons seront assurés pendant la période de testage par notre partenaire "Cavalassur".

Une équipe de grands professionnels est constituée pour conduire ce testage. Il sera dirigé par Messieurs



Francis MAS, Serges CORNUT et François FRANZONI dont les compétences sont reconnues, assistés de cavaliers de jeunes chevaux professionnels expérimentés. Une équipe particulière de soigneurs sera également constituée.

Un programme spécialement adapté

D'une durée de 10 jours, le testage sera spécialement adapté à des jeunes chevaux de 3 ans. Après quelques jours d'acclimatation et de repos, il comportera des exercices destinés à affiner l'évaluation du concours étalons, notamment en termes de comportement sous la selle, de locomotion, de caractère...

Chaque cavalier disposera d'un piquet de 5 à 6 chevaux et travaillera sous la direction de Messieurs Mas, Cornut et Franzoni suivant un programme précis.

Le testage sera supplémente par la venue de cavaliers experts par groupes de deux. La combinaison de toutes ces compétences : directeurs du testage, cavaliers de jeunes chevaux et cavaliers experts permettra d'apporter une vision la plus complète possible des qualités de ces jeunes étalons.

Apport supplémentaire : les propriétaires et cavaliers de ces jeunes étalons pourront établir un dialogue fructueux avec les différents acteurs du testage pour conduire par la suite le travail futur du jeune étalon.

Rappelons que le testage ne remet pas en cause l'approbation obtenue lors des JSF mais est obligatoire pour la valider.

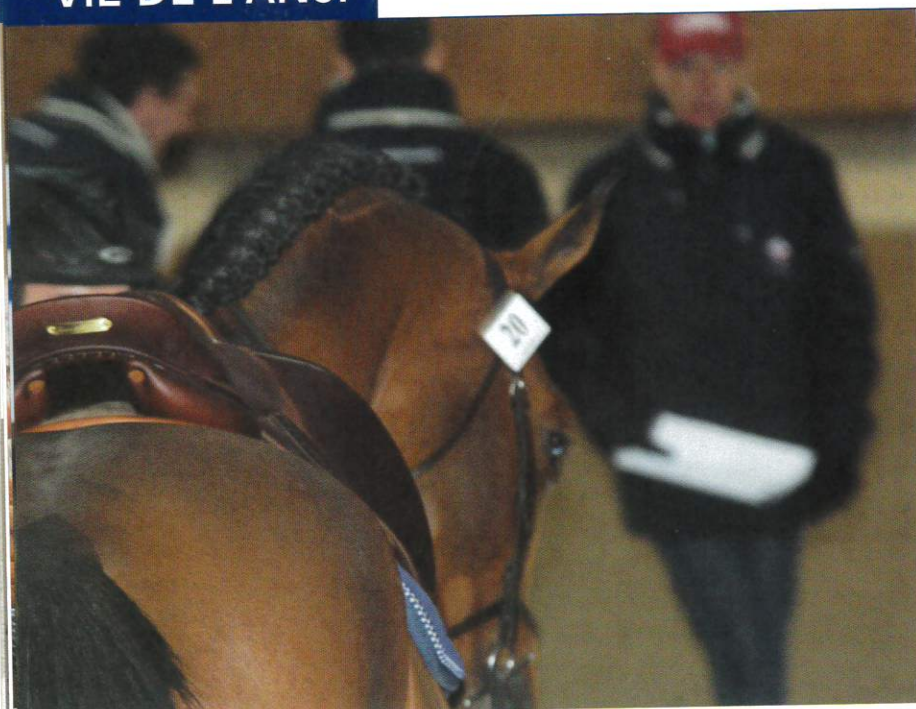

Serge CORNUT

- Spécialiste de la locomotion, Entraîneur privé.
- Entraîneur pendant de longues années de l'équipe de France de CCE pour le Dressage avec les succès que l'on connaît (Champion du Monde à Jérez, Champion Olympique par équipe à Athènes, 2 titres de Champion d'Europe ...).
- Cavalier international de Dressage, il a participé aux Jeux Olympiques de Barcelone en 1992.
- Juge national ANSF

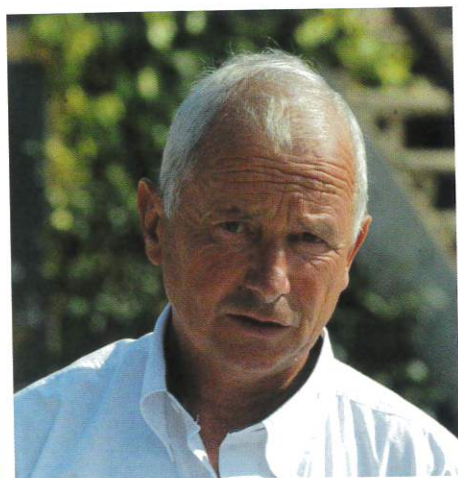

Francis MAS

- Cavalier de 1ère catégorie pendant 20 ans, Francis MAS assure la Direction de la Formation des cavaliers jeunes chevaux au Haras du Pin.
- Cavalier d'étalons et de jeunes chevaux pendant de nombreuses années, il a notamment remporté les Championnats des 5 ans et des 6 ans à Fontainebleau.
- C'est de plus un formateur de cavaliers de haut niveau reconnu dont ont bénéficié de ses compétences : Pénélope LEPREVOST, Jean LE MONZE, Patrick MARTIN, Alain BOURDON, Ronan ELIAS ...

François FRANZONI

- Ancien cavalier de l'équipe de France de CCE avant de se convertir sur le CSO. Entraîneur particulier. Reconnu pour ses qualités de formateur de cavaliers et de chevaux. Il travaille depuis des années avec le Dr Pradier. Reconnu pour ses grandes compétences professionnelles ; un véritable homme de cheval.



Herses de carrière CDR Gauthier

Pour optimiser vos sols de carrière et le confort de vos chevaux

Faciles d'utilisation, entièrement réglables pour un travail rapide et efficace

Largeur : 2 m

Poids : 95 kg

Trame de bourrelet

en option



4 74 92 49 09

CDR GAUTHIER

herse de carrière

www.cdrgauthier.com



E-mail : cdrgauthier@aol.com

La Grande Semaine de Fontainebleau



Shouppydam des Horts et Safari d'Auge

Grand chelem des Selle Français dans les 4, 5 et 6 ans

Fontainebleau a bénéficié d'un temps estival cette année pour ces finales, marquées par les excellents résultats de Guillaume Batillat pour l'écurie Rocuet, qui s'adjuge pas moins de trois titres de champion. Les selle Français ont remporté tous les titres mâles et femelles des 4, 5 et 6 ans. La production de Diamant de Semilly s'affirme un fois encore sur le grand parquet comme une des valeurs sûres de l'élevage Français.

Répartition des races 4/5/6 et 7 ans

SF	82,8%
AA	1,7%
AACR	2,0%
CS/OC	1,2%
Etrangers	12,2%



Championnat des 4 ans

Shouppydam des Horts, Safari d'Auge et Sirène de la Motte marquent les esprits

Championnat Femelles 4 ans

Elles sont 5 Selle Français à obtenir le titre « Elite ».

La championne des 4 ans est SIRENE DE LA MOTTE par Apache d'Adriers et Falaise du Serein par Uriel d'Orval, elle est née chez Mr Marc Jobin dans l'Eure.

Les deux suivantes du podium sont nées chez Richard Levallois dans la Manche :

- SANTANA SEMILLY est 2^e. C'est une fille de Le Tot de Semilly et Shannon par Jalisco B.
- SHAMIRA SEMILLY est 3^e ; c'est une fille de Nartago et Anaïs du Tot par Le Tot de Semilly. A noter que Nartago avait remporté le Championnat de France des Etalons SF de 3 ans à Saint-Lô.

60 juments SF réalisent une finale avec un double sans faute.

Championnat des Hongres et Mâles de 4 ans

Ils sont 17 à obtenir le titre « Elite ».

2 champions Selle Français ex-æquo sont sacrés dans cette catégorie :

- SHOUPPYDAM DES HORTS, mâle par Quidam de Revel et Florypso des Horts par Le Tot de Semilly. Il est né chez Henri Maudet (17).
- SAFARI D'AUGE, mâle par Diamant de Semilly et Marquise de Grimeux par Papillon Rouge. Il est né à la S.A. Cria Caballar (14).

67 mâles et hongres SF réalisent une finale avec un double sans faute dont 6 étalons ayant participé au testage ANSF en 2009.

1 : Sirène de la Motte

2 : Shouppydam des Horts

3 : Safari d'Auge



Les meilleurs pères de 4 ans ayant au minimum 3 produits engagés et 20 produits nés :

Père	Race	Engagés	Nais.	%
L'ARCDTRIOMPHE*BOISMARGOT	OLD	8	33	24,24%
JADIS DE TOSCANE	SFA	6	40	15,00%
ELF D'OR	SFA	4	27	14,81%
QUIDAM DE REVEL	SFA	10	84	11,90%
CALVARO	HOLST	23	211	10,90%
DIAMANT DE SEMILLY	SFA	11	103	10,68%
C INDOCTRO	HOLST	4	42	9,52%
AIRBORNEMONTECILLO*MONTEC	SESF	4	43	9,30%
PARCO	BWP	3	33	9,09%
CABDULA DU TILLARD	SFA	3	35	8,57%
JUMPY DES FONTAINES	CSSF	3	38	7,89%
QUICK STAR	SFA	3	39	7,69%
DOLLARDUMURIER*HTSDESEINE	SFA	5	66	7,58%
MR BLUE	KWPN	6	80	7,50%
KANNAN	KWPN	8	110	7,27%
QUAPRICEBOIMARGOTQUINCY*Q	HOLST	8	111	7,21%
PAPILLON ROUGE*NORMANDIE	SFA	3	42	7,14%
QUITE EASY	HOLST	3	44	6,82%
EPHEBE FOR EVER*LA SILLA	SFA	4	61	6,56%

JAZZ BAND COURCELLE	SFA	6	93	6,45%
LE TOT DE SEMILLY	SFA	4	63	6,35%
JEFF D'OR	SFA	5	94	5,32%
ROSIRE*HN	SFA	3	62	4,84%
APACHE D'ADRIERS*HN	SFA	4	90	4,44%
DOLLAR DELA PIERRE	SFA	4	97	4,12%
JAGUAR MAIL	SFA	3	77	3,90%
HURLEVENT DE BREKA*HN	SFA	3	80	3,75%
ALLEGRETO	SFA	5	144	3,47%
DAMIRO B	KWPN	3	87	3,45%
QREDO DE PAULSTRA*HN	SFA	4	127	3,15%

Classement des meilleurs pères de 4 ans, âgés au plus de quinze ans

Père	Race	Engagés	Nais.	%
L'ARCDTRIOMPHE	OLD	8	33	24,24%
JADIS DE TOSCANE	SFA	6	40	15,00%
QUAPRICE BOI MARGOT	HOLST	8	111	7,21%
JAZZ BAND COURCELLE	SFA	6	93	6,45%
JEFF D'OR	SFA	5	94	5,32%
JAGUAR MAIL	SFA	3	77	3,90%

Interview



Gilles Botton, Cavalier jeunes chevaux du Haras de Hus et du Champion des 4 ans SHOUPPYDAM DES HORTS.

Quel est votre parcours

J'étais installé depuis 2007 à côté de Liège en Belgique après avoir travaillé pour Philippe Lejeune et le Haras des Hayettes. Je montais plus particulièrement des

jeunes chevaux mais depuis 2008, je montais également en concours internationaux et CSIO. Je suis arrivé au Haras de Hus en janvier par l'intermédiaire de Mr Ansquer.

J'ai un piquet de 30 jeunes chevaux. J'en ai emmenés 8 à Fontainebleau et j'espère revenir l'année prochaine car je suis très content d'être en France.

Que pensez-vous du Cycle Classique pour la Formation des jeunes chevaux ?

C'est la première année que je fais le circuit des jeunes chevaux en France. Je trouve que c'est bien de sauter sur deux jours contrairement à la Belgique où les chevaux ne font qu'un tour. De plus, il y a de très bons terrains en France sur lesquels les chevaux prennent de l'expérience. Ce que je trouve dommage c'est que les concours jeunes chevaux aient lieu en semaine contrairement à la Belgique, car il est très difficile de concilier les jeunes et les chevaux d'âge. Il reste peu de temps pour les travailler puisqu'on est toujours en concours, ou alors il faut avoir un très bon cavalier maison...

D'autre part, les parcours sont plus techniques et moins gros en Belgique ce qui demande plus de dressage. Cela nous oblige à faire un travail sur le plat beaucoup plus poussé, on n'a pas le choix. Quant au tdso, un bon cavalier peut facilement faire passer un cheval mal dressé pour un cheval bien dressé...

Il faut se remettre en question et chercher ce qu'il y a de mieux dans chaque pays. Je trouve que les notes de style de modèle sont une bonne chose. Cela fait ressortir le côté élevage. En Belgique, c'est plutôt le côté compétition qui ressort. C'est bien également de différencier les classements entre les étalons et les femelles.

Que pensez-vous des chevaux Selle Français ?

En Belgique, je n'achetais quasiment que des chevaux français. Je pense que c'est l'un des meilleurs voire le meilleur élevage au monde. Ce sont des chevaux intelligents, respectueux, avec un grand cœur. Ils veulent bien faire. Les allemands, eux, ont plutôt la force, les rayons, la galopade et un meilleur équilibre ce qui les rend plus faciles à dresser. Ce qui est important, c'est de se remettre toujours en question comme nos concurrents. Concernant SHOUPPYDAM DES HORTS, il a beaucoup de qualité, un très bon mental, un très bon passage de dos et de postérieurs et il est toujours là quand il faut ; il est très fort dans sa tête.

Je pense que ça va faire un très bon cheval de concours. Il faudra le construire progressivement car il est un peu tardif.

Championnat des 5 ans

La génétique SF confirmée en haut de l'affiche



1 : Rackham'Jo



2 : Rafale de Kerglenn

La Championne des 5 ans est **RAFALE DE KERGLENN** par Dollar dela Pierre et Olympe de Kerglenn Par Diamant de Semilly. Elle est née à l'E.A.R.L. Alain Richard (29).

ROUPIE DU PLESSIS ROQUE est 2^{ème}. C'est une fille de Kannan et Ketty du Plessis par Adelfos ; elle est née à E.U.R.L Top Stallions Company (14).

REMOISE D'ARGENT complète le podium. C'est une fille de Querlybet Hero et Furie de Champagne par Royal Feu. Elles sont 6 juments SF à obtenir le titre Elite.

Le champion des mâles et hongres est **RACKHAM'JO**, mâle par Diamant de Semilly et Atrevida la Silla par Alcamera de Moyon ; il est né au Haras de la Morsanglière.

Le 2^{ème} SF est **REDBIRD CACTUS** par Kento et I Am Sure par Surcouf de Revel. Il est né à la SCEA LEDERMANN dans l'Eure.

Le 3^{ème} SF est **RASPER DU GERY** fils de Dollar du Mûrier et Hais par Jasper, né chez Denis Gauffreteau dans les Deux Sèvres.

Ces 3 mâles obtiennent le titre Elite.

Meilleurs pères de SF ayant au moins trois produits engagés et 20 produits nés

5 ans	engagés	produits	%
DIAMANT DE SEMILLY	SFA	21	104 20,19%
L'ARCDTRIOMPHE*BOISMARGO	OLD	7	37 18,92%
DOLLARDUMURIER	SFA	6	34 17,65%
KANNAN	KWPN	19	109 17,43%
DOLLAR DELA PIERRE	SFA	13	86 15,12%
PALESTRO II*ECOLIT	SFA	3	20 15,00%
JARNAC	SFA	3	26 11,54%
CALVARO	HOLST	12	105 11,43%
LE TOT DE SEMILLY	SFA	8	72 11,11%
CROWN Z	Z	3	30 10,00%
OBERON DU MOULIN	SF	3	30 10,00%
FOR PLEASURE	HAN	10	100 10,00%
ORLANDO	BWP	3	32 9,38%
FLIPPER D'ELLE	SFA	7	79 8,86%
HAPPY VILLERS	SFA	3	34 8,82%
QUAPRICEBOIMARGOTQUINCY*Q	HOLST	10	116 8,62%

NIDOR PLATIERE	SFA	3	35 8,57%
ELF D'OR	SFA	4	48 8,33%
LUCCIANNNO*HN	SFA	6	73 8,22%
ALLEGRETO	SFA	7	91 7,69%
CHEF ROUGE*HN	HOLST	5	65 7,69%
MR BLUE	KWPN	7	91 7,69%
GRENAT DE GREZ*HN	SFA	4	55 7,27%
JAGUAR MAIL	SFA	4	55 7,27%
QUIDAM DE REVEL	SFA	6	92 6,52%
ELAN DE LA COUR*HN	SFA	6	96 6,25%
PARCO	BWP	3	50 6,00%
DAMIRO B	KWPN	5	103 4,85%
QUICK STAR	SFA	3	68 4,41%
ROBIN II Z	HAN	6	165 3,64%
HELIOS DE LA COUR II	SFA	3	91 3,30%
EPHEBE FOR EVER*LA SILLA	SFA	3	121 2,48%

Interview



JOELLE MESTRALLET
naiseur du
Champion des 5 ans
RACKHAM'JO

J'avais trois chevaux à Fontainebleau : un 5 ans, un 6 ans (qui n'est pas né chez moi) et un 7 ans. Les trois étaient en finale et Rackham'Jo est approuvé. Je suis également le naisseur de Sita d'Aix qui gagne le défi Fences cette année avec 14/14 sans faute. Je savoure la bonne période dans laquelle je me trouve, c'est une vraie source de satisfaction d'avoir des chevaux à Fontainebleau. Je ne suis pas éleveur depuis longtemps ; j'étais ingénieur dans le pétrole. Mon mari et mes enfants montaient à cheval, j'accompagnais mes enfants en concours et j'avais une jument de balade. Je me suis intéressée à l'élevage, au départ, purement pour le loisir. J'ai commencé en 97. J'ai trouvé une bonne poulinière, Quinoa de Mone avec un bon papier (Double Espoir/Gaur), qui avait été deuxième du critérium 1^{ère} catégorie. Ensuite, j'ai cherché de bons chevaux pour ma fille et naturellement, j'ai acheté des juments pour les mettre à l'élevage par la suite, dont Askania, une jument allemande qui m'a donné Onde de Piliere, Pegase de Piliere, Obiwan de Piliere. Il y a actuellement une dizaine de poulinières à l'élevage. J'ai essayé d'être très sélective sur les souches. J'ai deux sœurs de Mistinguette, une fille de Jalisco. Je suis allée au Mexique et j'ai acheté à Alfonso Romo la mère de Rackham, Atrevida la Silla issue de la souche de Renata qui a tourné en GP. Une deuxième souche m'intéressait, celle de Dollar Girl et monsieur Romo a accepté de me vendre la moitié d'une fille de Dollar Girl, May Day la Silla. J'ai également une jument de la souche de Bourrée, la propre sœur de Le Prestige St Lois et la propre sœur d'Hermès St Lois qui sont toutes les deux des filles de Quidam de Revel.

J'élève pour le haut niveau et je vais faire tourner en concours les filles de mes poulinières avant de les mettre à la reproduction. Mon but est de sélectionner des mères performantes avec d'excellentes souches maternelles. Je fais beaucoup les choses au feeling. N'ayant pas un passé d'éleveur, je me laisse un peu porter par mon intuition. J'ai eu des juments étrangères mais ça n'est pas un choix délibéré, je suis attachée au Selle Français et j'ai beaucoup utilisé les étalons SF. On a de grands reproducteurs, il serait dommage de s'en passer. Je suis assez satisfaite du circuit jeunes chevaux. Je l'utilise de façon restreinte pour les 4 ans qui ne vont pas à Fontainebleau. Je trouve que c'est un très bon circuit, très formateur. Je complète la formation de mes jeunes chevaux avec une cavalière de dressage Françoise Kloninger qui supervise le travail sur le plat à la maison tandis que le travail à l'obstacle est suivi par Gilbert Doerr.

Pierre Gautherat

Qu'avez-vous pensé de ces finales ?

La qualité des chevaux était bonne cette année. Concernant le commerce, ça repart et ça vaut le coup d'amener des bons chevaux à Fontainebleau. J'ai vu des acheteurs qui ne venaient plus ces dernières années... J'ai trouvé que les parcours sont moins difficiles depuis l'année dernière tout en restant techniques et ça fait ressortir les meilleurs chevaux, alors que les autres années c'était trop difficile pour les chevaux notamment les 7 ans.

Pourquoi montez-vous des jeunes chevaux ?

Mon métier c'est les jeunes chevaux. A un moment donné, j'ai dû faire un choix entre le haut niveau et les jeunes. Un cheval qui est sans faute sur le Grand Parquet, cela représente quelque chose. J'aime beaucoup les jeunes chevaux et cela me correspond bien, car je passe assez vite d'un cheval à un autre. J'adore les chevaux de qualité et je préfère monter un très bon 4 ans qu'un cheval de grand prix ; donc je me suis orienté vers le travail des jeunes.

Championnat des 6 ans

Un doublé Selle Français pour Guillaume Batillat



1 : Quechua d'Emeraude

2 : Quinine du Perron



La Championne des 6 ans est **QUININE DU PERRON** par Gatsby de Quinhon et Baladine du Perron par Paladin des Ifs. Elle est née chez Jean-Louis Poulain (50) elle est également 10^e du Grand Critérium.

QUIET LOVE est 2^e, c'est une fille de Cabdula du Tillard et Cristale par I Love You, elle est née chez Mme Henriette Evain (14). Elle est également 7^e du Grand Critérium.

QUALITY DU GOLFE complète le podium c'est une fille de L'Arc de Triomphe*Bois Margot et Caluma de Rhuys par Galoubet A, elle est née chez Jean Pierre Cimolai (56) elle termine également 6^e du grand critérium

Le champion des mâles et hongres est **QUECHUA D'EMERAUDE**, hongre par Ultimo van ter Moude et Halle de Labarde par Voltaire. Il est né chez Aude Loiseau (35), et est également 13^e du Grand Critérium.

QUENNDALE DE LOJOU est 2^e, c'est un hongre fils de Le Tot de Semilly et Gemme du Murier par Galoubet A. Il est né chez Caroline Lefranc (29), et est aussi 2^e du Grand Critérium.

QATAR D'AUTHUIT est le 3^e SF. Hongre fils de Papillon Rouge et Folle Idéale par Paladin des Ifs, il est né chez Alain Salzman.

Meilleurs père de SF ayant au moins 3 produits engagés et 20 produits nés

6 ans	race	engagés	produits	%
QUIDAM DE REVEL	SFA	9	93	9,68%
ROBIN II Z	HAN	3	31	9,68%
DOLLAR DELA PIERRE	SFA	7	76	9,21%
SHOGOUN II	SFA	3	33	9,09%
DIAMANT DE SEMILLY	SFA	15	179	8,38%
DOLLARDUMURIER*HTSDESEINE	SFA	8	96	8,33%
KANNAN	KWPN	8	96	8,33%
FOR PLEASURE	HAN	3	38	7,89%
IDEAL DE LA LOGE	SFA	3	39	7,69%
CALVARO	HOLST	9	129	6,98%
L'ARCDTRIOMPHE*BOISMARGO	OLD	5	72	6,94%
GABYSCION*HN	SFA	3	47	6,38%
QUICK STAR	SFA	5	84	5,95%
ELAN DE LA COUR*HN	SFA	6	106	5,66%
MR BLUE	KWPN	4	86	4,65%
ROSIRE*HN	SFA	4	108	3,70%
HELIOS DE LA COUR II	SFA	4	109	3,67%

Interview Marc Damians



Bilan de la Grande Semaine

« Je suis satisfait de cette Grande Semaine, ce fut une belle édition ; nous avons eu un temps superbe ainsi qu'une professionnalisation croissante des cavaliers qui

montaient des chevaux prêts et de qualité. C'est également une bonne Grande Semaine au niveau de la commercialisation des chevaux. De plus pour la première fois cette année il était possible de visionner l'ensemble des parcours en ligne et en direct sur le site de la SHF ; cette expérience a connu un grand succès, et c'est aussi une aide à la commercialisation. »

Interview

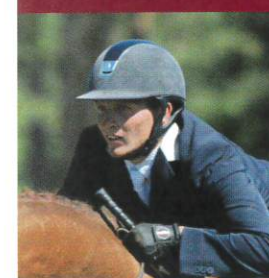

Guillaume Batillat, cavalier de Quinine du Perron et Quechua d'Emeraude

Pouvez-vous nous parler de vos chevaux ?

Je suis arrivé chez Bruno Rocuet il y a 18 mois. Cela se passe très bien, on a fait déjà une bonne année à Fontainebleau en 2009. La championne des 5 ans Rafale de Kergronn a une super qualité ; elle a beaucoup de force dans le dos et beaucoup de respect. C'est une super jument de concours. Elle est rentrée dans mon piquet il y a 5 mois, tout comme Quinine du Perron qui n'avait rien fait à 4 et 5 ans et qui est championne sans forcer. Elle a beaucoup de qualité, elle est sereine et ne regarde rien.

Quant à Quechua d'Emeraude, il était déjà aux finales l'année dernière. Il a une bonne bouche, un très bon galop avec de l'amplitude ce qui demande plus de travail. C'est un cheval à construire intelligemment. Je crois que c'était le cheval le plus prêt de ceux que j'avais. Sa victoire n'a pas été une surprise pour nous et d'ailleurs il est vendu.

Et qu'en est-il de l'aspect commercial lors de cette Grande Semaine ?

Il y a eu du commerce à Fontainebleau et pas seulement pour l'écurie Rocuet. Il faut simplement que les prix restent corrects. Les gens se plaignent du commerce mais souvent, ils se pénalisent en voulant vendre trop cher. Si les prix sont corrects, les beaux chevaux bien préparés, bien dans leur tête, restant dans le prix du marché se vendent bien. Les gens cherchent des chevaux bien dressés en filet simple. Fontainebleau est une plaque tournante. C'est là qu'une partie du commerce se fait

et les bons chevaux ont été demandés. C'est une vraie vitrine pour les éleveurs et les propriétaires.

Quelle est votre vision du travail des jeunes chevaux ?

Il faut faire changer le système et mieux travailler nos chevaux. Mes chevaux travaillent tous les jours pour apprendre quelque chose. Quand les chevaux sont dressés, c'est beaucoup plus facile. Surtout du travail sur le plat et pas de sorties inutiles avec une paire de rênes allemandes...

J'ai travaillé chez Christian Ahlmann. Avec Bruno Rocuet, cette année, on a acheté plus de chevaux durs au mal car j'aime les chevaux qui peuvent encaisser le travail.

Mon expérience en Allemagne m'a apporté la rigueur à cheval, et plein de petits détails dans le dressage des chevaux qui vous arrangent sur le parcours. Le souci des cycles classiques, c'est qu'on doit faire beaucoup de sans fautes.

Dans l'ouest il fallait minimum 12 sur 16 sans fautes et c'est toujours difficile de qualifier un cheval... Il y a trop de parcours pour qualifier les chevaux aux finales et on risque d'abîmer les chevaux à force de trop leur demander.

Le problème est qu'à l'étranger, ils amènent des chevaux qui sont prêts à la finale. En France si on facilite la qualification à Fontainebleau, il y aura trop de chevaux engagés, dont des chevaux qui ne sont pas prêts.

En Allemagne, il y a besoin de moins de sans fautes et les chevaux sont prêts quand ils arrivent à la finale, parce qu'ils sont travaillés, le système les obligeant à cela. En France nous avons de très beaux terrains, mais il faut absolument améliorer le système de qualification pour ne pas être obligé de tirer sur le physique de nos chevaux.



Championnat des 7 ans

POPSTAR LOZONAI remporte la finale du Grand Prix des 7 ans disputée devant un public des grands jours, en étant le seul double sans faute de l'épreuve. Au total des 3 manches, c'est toutefois **WATCO D** (Régino et Petit Pommès D par Jus de Pomme) qui remporte le Grand Prix sous la monte d'Eric Navet, qui, une fois de plus a fait la démonstration de tout son talent. **POPSTAR LOZONAI** est issu de Quick Star et Buguette Platière par Muguet du Manoir et est né chez Eric Fouquet dans la Manche. Il termine 3^{ème} du classement général.

A la deuxième place, un autre étalon Selle Français : **PARADIS LATIN**. C'est un fils d'Heartbreaker et Discothèque par Quabri de Laleu. Il est né chez Mme Fabienne Bianchi Lurashi dans le Calvados.

Meilleurs pères de 7 ans ayant au moins deux produits engagés et 20 naissances.

Père	race	engagés	naissances	%
KANNAN	KWPN	7	87	8,05%
DOLLAR DELA PIERRE	SFA	4	65	6,15%
QUICK STAR	SFA	4	101	3,96%
DIAMANT DE SEMILLY	SFA	4	102	3,92%
QUIDAM DE REVEL	SFA	3	110	2,73%
ELAN DE LA COUR*HN	SFA	2	89	2,25%

Interview

Mr Eric Fouquet, Naisseur et co-propriétaire de **POPSTAR LOZONAI**



Manoir) qui est étalon en Hollande et qui commence les CSI. Il sort vraiment de l'ordinaire. Cette année, POPSTAR a sailli 80 juments par le biais du circuit des HN et Jean-Paul Coché en est aujourd'hui copropriétaire. Grâce à lui, on a pu l'amener jusqu'ici.

J'ai mis toute mon énergie pour qu'il soit agréé à 5 ans. L'idée, c'est d'avoir un étalon pur Selle Français avec des courants de sang AA, PS et Trotteur. C'est un étalon qui selon moi va apporter la réactivité, le respect, l'intelligence et l'énergie. Il est le fruit d'une réflexion construite sur mon attachement au terroir normand ainsi qu'à ses éleveurs qui m'ont tout appris.

Mr Coché m'avait demandé de l'accompagner 5 années consécutives dans le Holstein pour visiter des élevages et ce sont ces voyages qui m'ont motivé à conserver POPSTAR et à essayer d'inciter les éleveurs à l'utiliser car je pense qu'il a toutes les grosses qualités que l'on recherche chez un étalon moderne, même s'il n'est pas parfait. C'est ce type de chevaux que j'aime, car je pense qu'il faut que les qualités soient très prononcées pour être fixées. Dans le Holstein, j'ai vu certes de beaux chevaux, mais pour moi il faut des chevaux qui ont du génie. Les « allemands » peuvent être séduisants par leur look, mais ne me font pas vibrer.

Cette année, j'ai sélectionné des juments de très bonnes souches que j'ai mises à POPSTAR, dont une demi-sœur de Quartz du Chanu, une demi-sœur de Quick Study (ex Lutin de Semilly) ainsi que Qracotte de Chalusse, une petite-fille d'Ifrane. Depuis le début de mon activité, je suis soutenu par un partenaire fidèle et impliqué qui souhaite rester dans l'ombre mais sans lequel l'élevage n'existerait pas.

J'ai commencé de rien il y a environ 15 ans. Mon grand-père était éleveur de chevaux d'attelage et mon père était lad jockey dans les trotteurs. J'ai commencé avec une trotteuse de réforme que j'ai valorisée en concours sur des épreuves amateurs. Ensuite, j'ai acheté Amie du Theil qui était montée par Florian Angot et qui a été finaliste à 4 ans. C'est là que j'ai commencé à venir à Fontainebleau. Je passais toute la semaine dans les tribunes à pointer tous les chevaux pour évaluer la production des étalons et des lignées maternelles. J'aimais beaucoup Starter en père de mère, mais il était très difficile d'acheter une de ses filles donc je me suis reporté sur Muguet du Manoir. J'ai fait plusieurs générations avec des mères par Muguet en axant mon élevage uniquement sur cette origine. POPSTAR est issu de ce croisement. J'ai également fait naître la même année Papillon Lozonais (Papillon Rouge/Muguet du

1 : Popstar Lozonais

2 : Paradis Latin

Fontainebleau en travaux...

Avec les travaux en cours le stand de l'ANSF était cette année au cœur des stands des régions, constituant ainsi un « village élevage » qui a connu une ambiance très conviviale tout au long de la semaine.

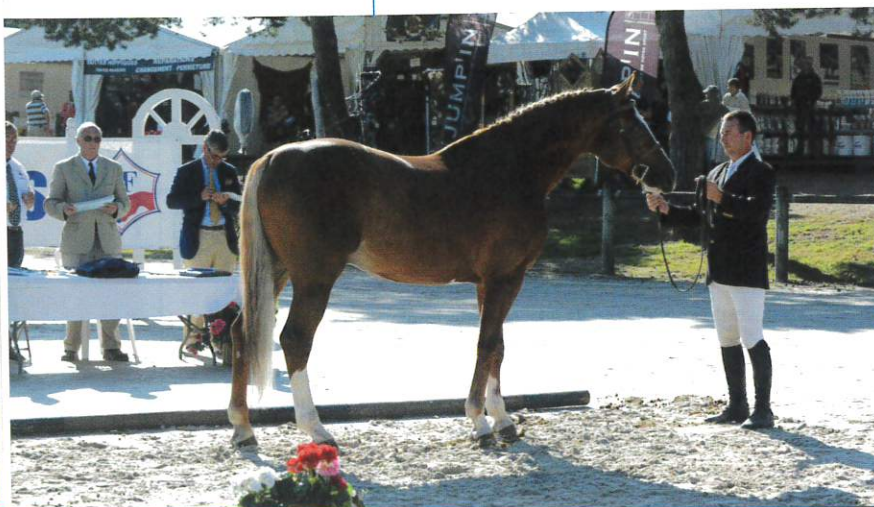

Décès de François Letablier

François Letablier, un des piliers de l'élevage Selle Français nous a quitté à 69 ans au matin du 4 septembre. Il était le naisseur entre autres de **MATADOR DU BOIS**, **VOLTIGEUR DU BOIS**, **FOLAMOUR DU BOIS** et **L'AMOUR DU BOIS** qui brille en Grand Prix sous la selle de Vincent Blanchard et remportait cette année le GP des Pieux, tout proche de sa terre natale



L'Amour du Bois

Les chevaux étrangers sur le Grand Parquet : débat



Germain Levallois



Grégory Mars



Jean-Baptiste Thiébot



Jean Muris

Depuis 2003 les chevaux étrangers peuvent prendre part aux épreuves du cycle classique et participer aux finales malgré la mobilisation à l'époque des associations de races et régionales, de la FNC, de l'ACSO, de l'APCS et de l'ASEP. Cette année 12,31% des chevaux engagés étaient étrangers.

La victoire d'Eric Navet dans les 7 ans avec le KWPN Watco D a soulevé de nombreuses réactions sur le grand parquet.

Christian Hermon Eleveur

Je suis pour la participation des chevaux étrangers aux cycles classiques et à la finale car cela permet de se mesurer à ce qui se fait ailleurs d'autant que parmi ces chevaux, certains vont devenir facteurs de SF. C'est une façon d'améliorer notre race. Par contre je pense qu'il faudrait trouver une solution pour que ces chevaux participent à la finale mais sans qu'ils soient au classement car c'est une finale française.

Jacky Angot Eleveur

Je trouve que c'est un peu dommage. C'est quand même une finale française et on fait la promotion des chevaux étrangers. Je ne pense pas qu'on puisse faire la même chose en Allemagne. Il serait temps de se réveiller. Qu'on rapporte du sang étranger dans l'élevage français je suis pour, mais chacun doit garder sa spécificité dans son pays. C'est pour moi une aberration d'ouvrir les concours jeunes chevaux aux étrangers.

Jean Claude Bellée Eleveur

Je fais saillir aux étalons étrangers mais je suis contre la présence des étrangers sur le cycle classique, car ils touchent l'argent de la filière française même si les primes sont réduites.

Yves Gay Président de l'association des éleveurs de Bourgogne

Ca mérite une réflexion approfondie. Je ne suis pas contre la confrontation avec la génétique étrangère ; ça peut que nous faire progresser. Après on est sur des finales de notre élevage, c'est toujours délicat. Je crois qu'il faut

accepter la concurrence. Après les aides spécifiques de notre Etat à notre élevage devraient être concentrées sur nos origines plutôt que d'aller donner de l'argent aux étalonniers étrangers indirectement. Bien sûr il faudrait faire attention. On a besoin de maintenir nos souches et de les soutenir. Personnellement je trouve qu'on a un peu trop de sang étranger maintenant avec des chevaux qui sont SF avec uniquement du sang étranger et je trouve ça un peu choquant.

Germain Levallois Elevage de Semilly

Je ne suis pas contre la participation des chevaux étrangers au cycle classique car cela permet de les comparer. Par contre, il n'y a qu'en France qu'on prime les chevaux étrangers. Il devrait y avoir un classement parallèle pour les étrangers. Je ne trouve pas normal que les primes de l'élevage français soient distribuées aux chevaux étrangers.

Gregory Mars Haras des M

Ca me paraît logique bien que j'ai des chevaux étrangers dans mes effectifs, que Fontainebleau ne soit accessible qu'aux chevaux français. Que les étrangers puissent participer aux cycles mais ne bénéficient pas de la promotion qu'est Fontainebleau, afin de ne valoriser que les chevaux français. C'est une notion économique.

Jean Baptiste Thiebot vice président de l'ANSF élevage de B'Neville

Je pense que les étrangers n'ont pas leur place à la grande semaine qui devrait être des finales exclusivement françaises. J'ai connu le début de l'ouverture aux étrangers. L'ANSF a toujours été contre. Malheureusement nous n'avons pas été assez influents au niveau du Bureau de la SHF. Au départ il était question d'ouvrir aux mâles mais il s'avère que toutes les épreuves sont ouvertes. La confrontation entre les stud-books devrait se faire à un autre niveau par exemple à Lanaken ou lors de CSI. Les allemands n'ouvrent pas leurs finales. La France qui est un grand pays d'élevage ne devrait pas ouvrir les finales aux chevaux étrangers. Ce n'est pas par peur de la confrontation, mais on peut penser que les chevaux étrangers qui viennent aux finales sont déjà des chevaux triés sur le volet, donc ce n'est pas forcément équitable. Je suis ouvert à l'Europe. On ne peut plus vivre en circuit fermé néanmoins il y a une telle pression économique internationale qu'il faut se protéger un peu dans la phase élevage. C'est une concurrence terrible et un peu déloyale pour l'élevage français car il n'y a pas de réciprocité dans la plupart

Marc Damians, Président de la SHF



La présence des chevaux étrangers sur les cycles classiques est un combat qui est complètement dépassé, l'Europe s'ouvre de plus en plus. C'est positif, cela permet de comparer les chevaux et de voir que le Selle Français est un bon produit. De plus il y a une réglementation européenne qui nous oblige à ouvrir les épreuves aux chevaux étrangers.

des autres pays. Les arguments qui se réfèrent aux lois européennes et à l'égalité des contribuables, ne semblent pas incontournables.

Jean Muris président de Cheval Normandie

Fontainebleau, c'est la finale et ça doit être réservé à des chevaux nés et élevés en France et qui ont subi toutes les contraintes du cycle classique avec un nombre de parcours restreint alors que les étrangers font autant de tours qu'il veulent dans leur pays et repassent la frontière avec beaucoup plus d'expérience et on n'est pas étonné de les voir parfois devant les chevaux français. C'est une finale nationale financée par des fonds nationaux donc il n'y a rien de plus normal qu'elle soit réservée à des chevaux français.

On nous dit que le financement de la SHF est majoritairement assuré par le Ministère de l'agriculture et qu'en s'appuyant sur les textes européens on ne peut interdire aux chevaux étrangers d'y participer, mais à ce moment là, qu'on fasse une finale spéciale pour les chevaux étrangers.

Il ne s'agit pas de faire du protectionnisme. Il n'y a pas la réciprocité dans la plupart des autres pays européens qui ne sont pas ouverts aux chevaux français. Pourquoi y aurait-il une règle européenne qui ne s'appliquerait qu'à la France ? La SHF nous dit que ses objectifs pour les années qui viennent sont de développer la promotion et la commercialisation. Commençons par promouvoir notre propre élevage.

Le stud-book gère l'introduction de sang étranger en fonction d'impératifs zootechniques, mais là il s'agit de chevaux qui n'ont rien à voir avec le Selle Français. Je souhaiterais qu'une réflexion soit conduite là dessus de manière à redonner plus de chances aux Français. Nous sommes dans un contexte économique épouvantable. L'élevage va mal donc il faut se donner les moyens et avoir le courage d'affirmer qu'on souhaite faire la promotion en France, avec l'argent français, des chevaux français.



COLLABORATION ANSF et GIP FRANCE HARAS C'EST PARTI !

Du Concret dans l'Action. A Fontainebleau, les responsables de l'ANSF et du GIP France HARAS ont travaillé de concert pour superviser les mâles en compétition et repérer les jeunes étalons de demain en vue d'une diffusion de la meilleure génétique auprès des éleveurs.



L'ANSF est chargée du programme de sélection du SELLE FRANÇAIS. C'est ainsi que depuis 3 ans à la Grande Semaine de Fontainebleau, les juges évaluent les mâles, candidats à l'approbation Selle Français.

Cette année, L'ANSF a travaillé en plus avec les représentants de France Haras. Ainsi Monsieur François GORIOUX était intégré aux jurys de la Commission d'approbation, et Monsieur Laurent Vignaud et l'équipe de Bernard Dumont-Saint Priest intervenaient en tant que coordinateurs pour France Haras.

Chaque soir, une réunion réunissait les juges ANSF et les représentants de France Haras pour un débriefing

technique et un échange sur les chevaux vus pendant la journée pour dégager les mâles les plus prometteurs pour la race Selle Français.

France Haras concentrera ses moyens de diffusion sur les meilleurs jeunes étalons sélectionnés par l'ANSF remplissant ainsi pour le compte de l'ANSF et des éleveurs, le rôle de société de service pour la diffusion de la génétique de grande qualité qui intéresse le Selle Français.

Des actions concrètes au plus près du terrain, c'est ainsi que l'ANSF et France Haras ont engagé leur collaboration pour un vrai service aux éleveurs.

Témoignage

Circuit Jeunes Chevaux France et Allemagne, expérience d'un cavalier français.



« J'ai passé trois ans au centre d'entraînement de Paul Schockemöhle à Mülhen. J'étais cavalier jeunes et vieux chevaux. En Allemagne l'élevage est plus professionnel qu'en France avec un nombre de naissances plus important et la présence sur le marché de très gros étalonniers. Ils sont très rigoureux sur la sélection des chevaux de manière générale.

Chaque année le « Bundeschampionnat » se tient en même temps que la grande semaine de Fontainebleau. Pierre Jean Jolly cavalier pendant trois ans chez Paul Schockemöhle nous parle de son expérience.

Concernant les entiers ; une partie va au testage après leur approbation à l'âge de deux ans, une autre partie est commercialisée par le biais des nombreuses ventes aux enchères qui existent en Allemagne, organisées par des opérateurs privés ou par les stud-books eux-mêmes. Il n'y a pas de circuit pour les 4 ans ils ne font que quelques parcours, la politique à cet âge c'est simplement quelques tours, juste pour découvrir les conditions de concours.

À l'âge de 5 ans les épreuves jeunes chevaux sont très structurées avec comme finalité de permettre d'économiser le potentiel sportif du jeune cheval. Un 5 ans, pour être qualifié, doit avoir au minimum 1 parcours avec une note de style de 8 sur 10 et un classement dans les 5 premiers d'une épreuve vieux chevaux 120/125. Il est donc possible de participer au Bundeschampionnat en ayant fait seulement deux tours dans la saison. Par contre, la note de style et dressage implique un travail sur le plat important. Les jeunes chevaux sautent peu en concours mais il y a beaucoup de travail de dressage et de gymnastique à la maison.

C'est une des forces de la préparation des jeunes chevaux en Allemagne. Par exemple un

cheval qui fait une faute et qui a une note de 8,5, on lui enlève ½ point pour sa barre mais il reste qualifié avec une note de 8. Il n'y pas de course au sans faute, alors qu'un cheval sans faute avec une note inférieure à 8 ne peut pas être qualifié. C'est un système éducatif qui permet de préserver les bons chevaux. Ce système fait intervenir le jugement humain subjectif ; ceux-ci ne sont jamais discutés ni remis en cause ce qui ne serait pas le cas en France. Les ventes de saillies se font beaucoup sur les shows d'étalons, ils ne se servent pas du circuit jeunes chevaux pour vendre des saillies ce qu'on est souvent obligé de faire en France.

Après trois ans d'absence je trouve qu'en France les cavaliers ont beaucoup de talent. Il y a une très bonne génération de jeunes cavaliers. C'est la même chose en Allemagne, avec en plus, la présence de gros sponsors qui équipent en bons chevaux les jeunes cavaliers, ce qui leur permet de progresser plus rapidement. Nous manquons de partenaires investisseurs en France et ce sont souvent les éleveurs eux-mêmes qui assurent la valorisation de leurs chevaux. Beaucoup de gens pensent que l'équitation allemande est très dure avec des chevaux encapuchonnés. C'est faux. Aujourd'hui, les Allemands montent plus en avançant et sans intervention sur la bouche, le cheval doit s'exprimer de lui-même. Les temps en Allemagne sont assez courts, ce qui force les cavaliers à monter en avançant ; avec des chevaux dressés ; c'est la note de style qui départage les chevaux.

En France je pense qu'on a une qualité de chevaux supérieurs, c'est l'organisation de la commercialisation qui pêche. En Allemagne tout est très professionnel, les chevaux sont dressés ; s'ils n'ont pas le niveau de faire les grosses épreuves, ils sont alors utilisables tout de suite par des amateurs.

En France la course à la qualification est très importante, cette course semble ne pas toujours former les jeunes chevaux comme les amateurs le demandent ; ils sont trop souvent "utilisés" et insuffisamment dressés pour faire des parcours ; ils ne sont pas toujours prêts physiquement pour accomplir les efforts qu'on leur demande. Il semblerait que de plus en plus de propriétaires commencent à utiliser le circuit jeune chevaux autrement, pensant moins aux résultats à court terme pour mieux exploiter le potentiel de leurs chevaux. »

AMENAGEMENTS GAMME CHEVAL

FABRICANT DE BOXES, BARNES, ABRIS...

PRESENT A FONTAINEBLEAU DU 28 AOUT AU 05 SEPTEMBRE

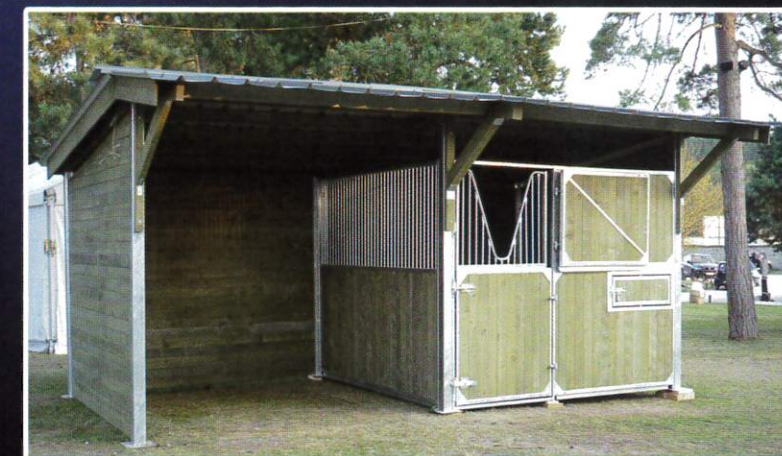
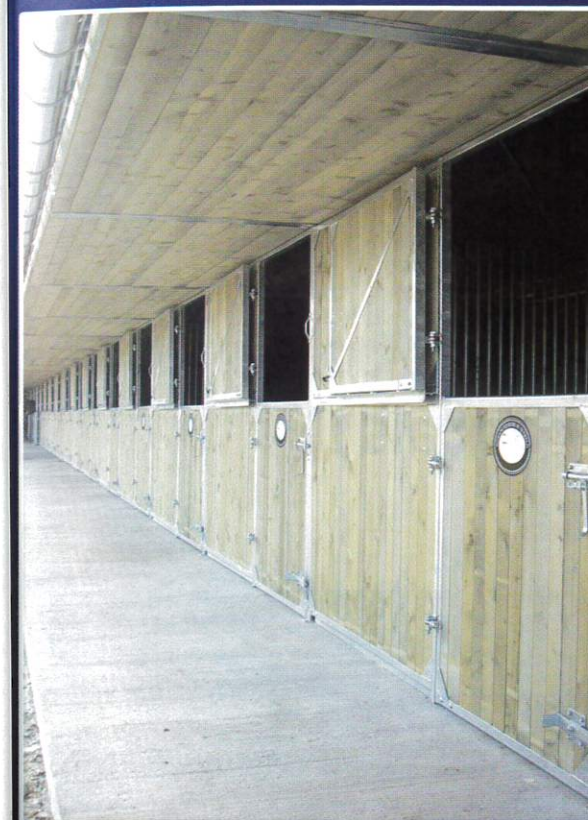

www.AGCheval.com

Tél : 03 84 72 30 56 - Fax : 03 84 72 08 97

contact@AGCheval.com



Ecurie 2010

GRAND
National



Bon de commande

La tenue SF

Portez haut les couleurs
du Selle Français !

Article	Taille	Prix unitaire	Quantité	Prix
• Polo de présentation manches longues : XS, S, M, L, XL, 2XL		30 €		
• Polo Homme manches courtes : M, L, XL, 2XL		30 €		
• Polo Femme manches courtes : S, M, L, XL		30 €		
• Chemise manches courtes : M, L, XL, 2XL		30 €		
• Chemise Femme manches ¾ : S, M, L, XL		30 €		
• Chemise Homme manches longues : M, L, XL, 2XL		30 €		
• Parka 2 en 1 : S, M, L, XL, 2XL, 3 XL		130 €		
• Blouson : S, M, L, XL, 2XL		80 €		
• Pull manches longues : S, M, L, XL, 2XL		50 €		
• Polaire manches longues : S, M, L, XL, 2XL		40 €		
• Casquette		5 €		
• Seau		5 €		
• Seaux x 5		20 €		
FRAIS DE PORT		8 €		8 €
TOTAL DE VOTRE COMMANDE				€

Nom _____ Prénom _____

Adresse _____

Code postal _____ Ville _____

E-mail _____

Téléphone _____ Portable _____

Pour commander vos vêtements, merci de retourner ce bon de commande complété avec un chèque du montant correspondant à votre commande à : **ANSF - 56 avenue Ginoux - BP 105 - 92124 Montrouge Cedex**

Caracole

Votre cheval à fleur de peau®

Journées Selle Français - St Lô - 6 au 10 oct. 2010
Equita Lyon - 28 oct. au 1er nov. 2010

Bijoux en crins de votre cheval

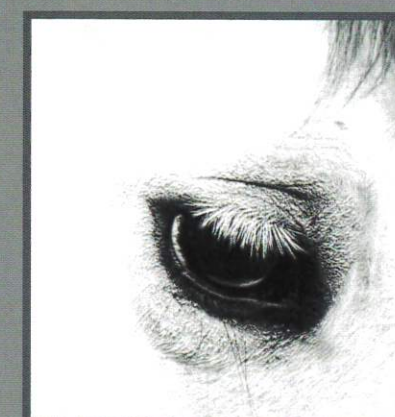

Tissage artisanal à la main
Modèles sur mesure

www.caracole.fr
Tél 06.45.76.10.88



28 oct. - 1^{er} nov. 2010
LYON EUREXPO

CONCOURS HIPPIQUE
INTERNATIONAL DE LYON
CSI-W 5* / CDI-W 5* / CSI 2*

Grand Prix de Reining International

SYMPHONIE ÉQUESTRE
"LES COMÉDIES MUSICALES"

Réservations :

0 892 707 507 (0,34 € TTC / min)

www.equitalyon.com

www.francebillet.com

La finale du championnat des 3 ans Selle Français Hongres et Femelles

Comme chaque année,
l'ANSF organise le
Championnat des 3 ans
Selle Français Hongres
et Femelles pendant le
salon Equita'Lyon, les
28 et 29 octobre 2010.

Cette grande finale accueille l'élite de l'élevage français, telle une pépinière du jeune cheval pour détecter les champions de demain.

Cette année encore, ce grand rendez-vous de l'élevage Selle Français rassemblera plus de 100 participants

issus des championnats régionaux. En 2009, la qualité des chevaux présentés avait été confirmée par les nombreuses propositions d'achat.

L'objectif de cette finale est de présenter les meilleurs chevaux de 3 ans, prêts à être montés sur un parcours, et ainsi proposer un grand choix tant aux amateurs qu'aux professionnels. Ce championnat est l'occasion de mettre en valeur non seulement le fleuron de la jeune génération des chevaux de sport Selle Français, mais aussi le savoir-faire des éleveurs et l'ex-

périence des professionnels chargés de préparer, débarrasser et présenter leurs chevaux.

Concourant sur deux journées, les jeunes chevaux seront évalués sur différents critères :

• **Jeudi 28 octobre** : le cheval sera évalué sur ses qualités de sauteur en liberté et sur son modèle.

• **Vendredi 29 octobre** : les juges évalueront la locomotion du cheval, ainsi que ses aptitudes à l'obstacle lors d'une épreuve de saut monté, spécificité française instaurée depuis 3 ans.

Les meilleurs sujets primés défilent le dimanche en ouverture du Grand Prix Coupe du Monde. Une superbe reconnaissance pour l'élevage Selle Français, 2^e race mondiale dans ce domaine !

Rendez-vous à Equita'Lyon les 28 et 29 octobre, dans les Halls 6 & 8

Société Hippique Française Finales 2010

| PONEYS | CSO | COMPLET | DRESSAGE | ENDURANCE | ATTELAGE |



CSO PONEYS
Lamotte Beuvron (41)
20 au 22 août



CSO/HUNTER
Fontainebleau (77)
28 août au 5 septembre



CCE
Pompadour (19)
13 au 19 septembre



DRESSAGE
Saumur (49)
23 au 26 septembre



ATTELAGE
Compiègne (60)
2 au 3 octobre



ENDURANCE
Uzès (30)
8 au 10 octobre



| PONEYS | CSO | COMPLET | DRESSAGE | ENDURANCE | ATTELAGE |



www.shf.eu

Boxes

Abris de 9 à 50m²
de surfaces couvertes



6 modèles de barns - Charpentes bois et métal

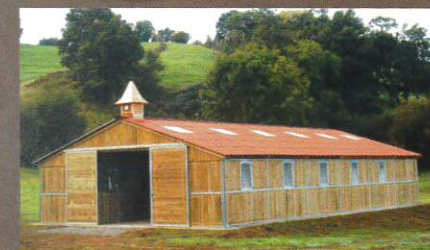

5 modèles de boxes - Concept modulable



Aménagement intérieur



☎ 03 29 08 69 88

www.cheval-liberte.com

Vans



**VANS
SPÉCIAL
ÉLEVAGE !**



Série 1000

Van 1 1/2 places
Idéal pour
jument suitée



GOLD Compact

Van 1 1/2 place
ou 2 places



GOLD

Maxi
Volume

Coque intégrale
polyester
Pont avant



GOLD Aluline

Van 2 places
aluminium



Série 4000

Vans 2,3,4 places



Le revendeur de votre région (coût d'un appel local)

☎ 0 825 08 67 61

Les Selle Français à Lexington

A l'heure où sortira ce numéro, les Jeux Equestres mondiaux battront leur plein à Lexington. Le Selle Français sera largement représenté, avec des chevaux concourant en saut d'obstacles, concours complet, mais également en voltige. Si les engagements définitifs ne sont pas encore connus au moment où nous publions ces lignes, voici néanmoins une liste non exhaustive des Selle Français susceptibles de défendre les couleurs de notre élevage aux Etats-Unis.

SAUT D'OBSTACLES

Hamilton de Perhet

Bayard d'Elle & Utica du Puits x Muguet du Manoir & Quinola du Puits x St Brendan (PS)
Naisseur : Hubert Le Palud (56), monté par Juan-Carlos Garcia (Italie).
Principales performances 2010 :
– 3^e GP**** de Modena
– 6^e GP***** de San Patrignano
– 11^e GP GCT de Turin



Itot du Château

Le Tot de Semilly & Sophie du Château x Galoubet A & Javotte D x Cor de Chasse
Naisseur : Jean Grandjean (51), monté par Edwina Alexander (Australie).
Principales performances 2010 :
– 1^e GP GCT de Cannes
– 2^e GP GCT de Hambourg
– 3^e GP GCT de Rio de Janeiro



Allah Jabek (ex-Jack de Rooses)

Quidam de Revel & Royaltie du Bec x Garitchou (AA) & Anita I x Lurioso
Naisseur : Simon Vanhersecke (59), monté par Abdullah Al Saud bin Metab (Arabie Saoudite).
Principales performances 2010 :
– 7^e GP**** de Dubaï
– 9^e Coupe des nations d'Abu Dhabi
– 25^e finale Coupe du monde de Genève



SAUT D'OBSTACLES

Jalla de Gaverie

Quatoubet du Rouet & Baccara du Parc x Diableur & Takara x Barigoule (AA)
 Naisseur : Michel Delhayé (62), monté par Ramzy Al Duhami (Arabie Saoudite).
 Principales performances 2010 :
 – 5^e Coupe des nations de Gijon
 – 1^e GP** d'Augusta
 – 9^e GP**** de Geesteren



Julia des Brumes

Libero H & Facelia des Brumes x Thurin & Nuance du Louvier x Diamant
 Naisseur : Sandrine Fourrière (50), monté par Ricardo Jurado Narvaez (Espagne).
 Principales performances 2010 :
 – 1^e GP*** de Dinard
 – 3^e Coupe des nations de Rome
 – 3^e Coupe des nations de Falsterbo



Kalaska de Semilly

Diamant de Semilly & Normandy Night x Night and Day (PS) & Fabuleuse x Diable Rouge.
 Naisseur : Jules Mesnildrey (50), monté par Latifah Al Maktoum (Emirats Arabes Unis).
 Principales performances 2010 :
 – 4^e Coupe des nations d'Abu Dhabi
 – 6^e GP**** de Dubaï
 – 3^e GP** de Palaiseau



SAUT D'OBSTACLES

Kapitol d'Argonne

Apache d'Adriers & Dame Vannetaise x Galoubet A & Lady de Rhuys x Fair Play III
 Naisseur : Pascal Trassart (55), monté par Emilio Bicocchi (Italie).
 Principales performances 2010 :
 – 2^e Coupe des nations de Drammen
 – 16^e GP GCT de Valkenswaard
 – Champion d'Italie 2009



Katchina Mail

Calvaro & Elvira Mail x Laudanum (PS) & Adoret x Almé.
 Naisseur : Bernard Le Courtois (61), appartenant à Bernard Le Courtois, montée par Patrice Delaveau (France).
 Principales performances 2010 :
 – 1^{er} Coupe des nations de Rome
 – 3^e GP Coupe du monde de Bordeaux
 – 6^e GP Coupe du monde de Vigo

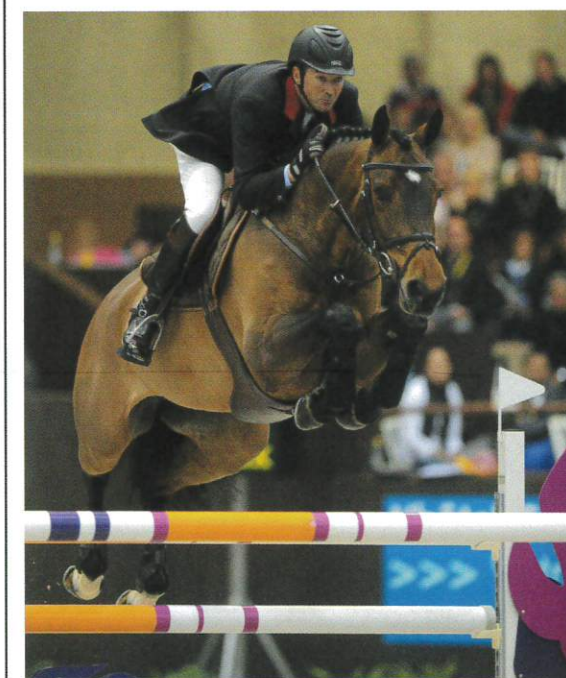

Kraque Boom

Olisco & Baby Boom IV x Joyau d'Or A & Kermirande x Turner (PS)
 Naisseur : Henriette Evain (14), appartenant à l'EURL Elevage des Nations, monté par Kevin Staut (France).
 Principales performances 2010 :
 – 1^e Coupe des nations de La Baule
 – 1^e Coupe des nations de Saint-Gall
 – 2^e GP CSIO de Dublin



SAUT D'OBSTACLES

Lord de Theize

Donald Rouge II & Elisa de Theize x Tolbiac des Halles & Sandrine V x Ivanoe
 Naisseur : Marie Francillard (69), appartenant à Edith Mézard, monté par Olivier Guillon (France).
 Principales performances 2010 :
 – 1^{er} Coupe des nations de La Baule
 – 1^{er} Coupe des nations de Saint-Gall
 – 1^{er} GP**** de Comporta



Monark

Diamant de Semilly & Darline V x Galoubet A & Onorine x Fair Play III
 Naisseur : Christophe Choain (02), monté par Cara Frew (Afrique du Sud).
 Principales performances 2010 :
 – 3^{er} GP CSIO de Linz
 – 3^{er} GP**** de Comporta
 – 6^{er} Coupe des nations de Saint-Gall



Quick Study (ex-Lutin de Semilly)

Quick Star & Sirene de Plantro x What a Joy (PS) & Geole x Nankin
 Naisseur : Jules Mesnildrey (50), monté par Lauren Hough (Etats Unis).
 Principales performances 2010 :
 – 1^{er} Coupe des nations de Rotterdam
 – 1^{er} GP GCT de Hambourg
 – 16^{er} finale Coupe du monde de Genève



SAUT D'OBSTACLES

Mylord Carthago

Carthago & Fragance de Chalusse x Jalisco B & Nifrane x Fury de la Cense
 Naisseur : Paule Bourdy-Dubois (03), appartenant aux Haras nationaux, monté par Pénélope Leprévost (France).
 Principales performances 2010 :
 – 1^{er} Coupe des nations de Rome
 – 2^{er} GP GCT de Chantilly
 – 2^{er} GP CSIO de Rotterdam



Muscaris d'Ariel

Diamant de Semilly & Erica d'Ariel x Laudanum (PS) & Escholière x Nankin
 Naisseur : Daniel François (50), monté par Shakhboot Al Nahyan (Emirats Arabes Unis).
 Principales performances 2010 :
 – 4^{er} Coupe des nations d'Abu Dhabi
 – 10^{er} GP** de Fontainebleau
 – 15^{er} GP** de Valkenswaard



Niack de l'Abbaye

Diamant de Semilly & Calliope de Rieux x Rocky du Carel & Kartonne x Bataclan
 Naisseur : Louis Leconte (50), monté par James Paterson Robinson (Australie).
 Principales performances 2010 :
 – 1^{er} GP**** de Geesteren
 – 2^{er} Coupe des nations de Linz
 – 2^{er} Coupe des nations de Lummen

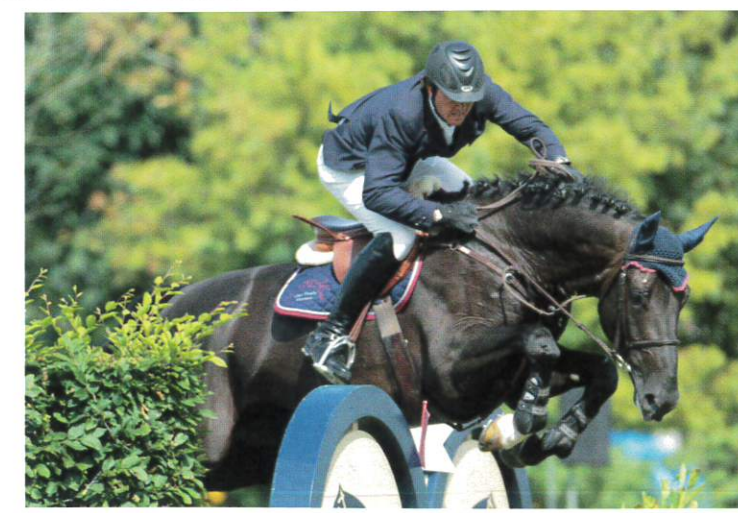

CONCOURS COMPLET

Expo du Moulin

Royalme & Madame Christelle (PS) x Air de Cour & Carpendoa x Card King
Naisseur : Bruno Thomas (51), appartenant à Jean et Arnaud Boiteau, monté par Arnaud Boiteau (France).

Principales performances 2010 :
– 2^e Championnat de France Pro Elite
– 2^e Grand National de Vittel
– 9^e CIC*** du Haras du Pin



Glenburny du Leou

Royal Estivaux AA & Northia x Garitchou (AA) & Gipsy B (AA) x Alfijo (PS)
Naisseurs : Pascal Leroy & SCA de Corbière (81), appartenant à Pascal Leroy, monté par Pascal Leroy (France).

Principales performances 2010 :
– 4^e Grand National de Saumur
– 6^e Championnat de France Pro Elite
– 8^e CIC*** du Haras du Pin



Iman du Golfe

Allegreto & Quara du Mesnil (AC) x Le Pontet (PS) & Clara du Mesnil (AC) x Nickel (AA)

Naisseurs : Jean-Pierre Cimolaï et Jean-Pierre Le Bot (56), monté par Juan-Carlos Garcia (Italie).

Principales performances 2010 :
– 23^e CIC**** de Badminton

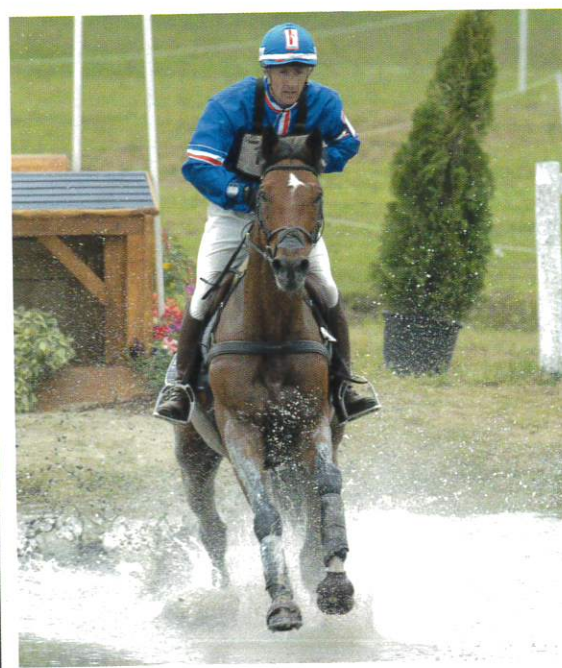

CONCOURS COMPLET

Nepal du Sudre

Duc du Mûrier & Taïga du Bourgau (AA) x Nouredine du Lirac (AA) & Joueuse (AA) x Florestan II (AA)
Naisseur : Marie-Noëlle Ravaut (33), monté par Virginie Caulier (Belgique).

Principales performances 2010 :
– 6^e CIC*** de Vairano
– 19^e CICO*** d'Aix-la-Chapelle
– 43^e CIC*** de Breda



Minos de Petra

Sioux de Baugy & Northia x Garitchou (AA) & Gipsy B (AA) x Alfijo (PS)
Naisseur : Martine Chiavassa (87), appartenant à Pascal et Laurie Leroy, monté par Pascal Leroy (France).

Principales performances 2010 :
– 11^e CIC*** du Haras du Pin
– 25^e CCI**** de Badminton
– 17^e Grand National de Saumur



VOLTIGE

Idefix de Braize

Laeken & Sirina x Grand Veneur & Imperatrice E x Galopin VI (PS)
Naisseur : Alexandre Boyer (14), appartenant à Patrick Andréani, monté par Nicolas Andréani (France).

Principales performances 2010 :
– Champion de France Pro Elite
– 1^e CVIO de Saumur
– 2^e Coupe des nations de Saumur

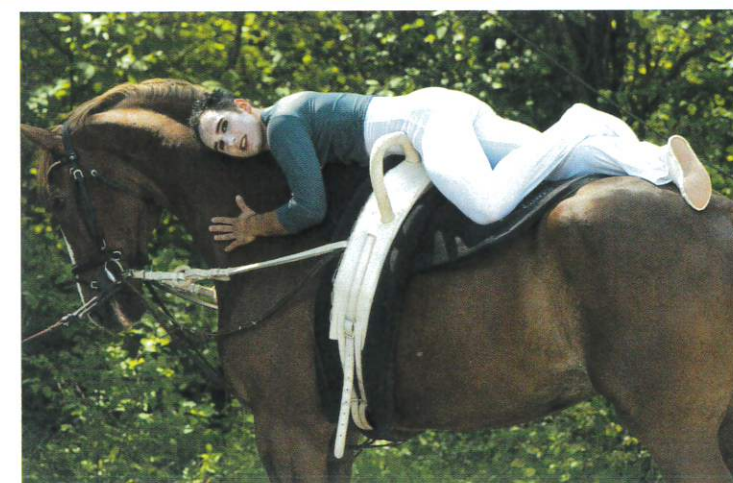

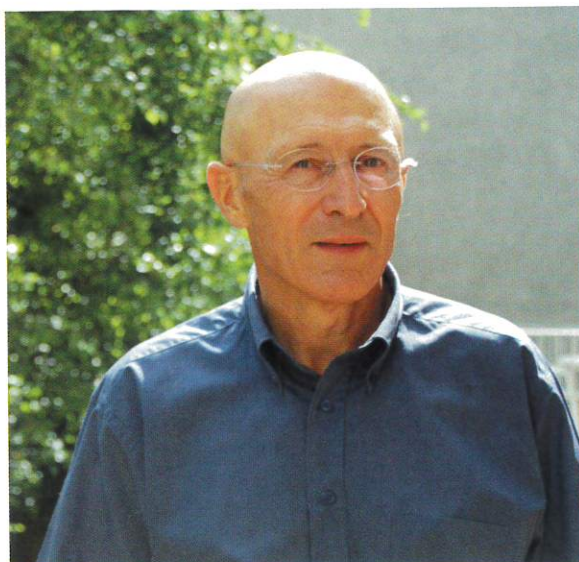
CLIN
D'ŒIL

Bravo à Jean-Louis Bourdy-Dubois, trésorier de l'ANSF, et à Bernard Le Courtois, vice-président de l'ANSF, qui sont les naisseurs de deux Selle Français présents aux Jeux Equestres Mondiaux de Lexington : **Mylord Carthago*HN** et **Katchina Mail**, qui sauront sans nul doute faire briller les couleurs de l'élevage français outre-Atlantique.



EXCELSIOR
UTILITAIRES

Excelsior Utilitaires
ZAC du Chapotin
325 / 350 rue des Frères Voisin
69970 Chaponnay
Tél.: 04 37 23 56 13

Rocle SAS

Rocle SAS
Route de l'Etrat
42270 St Priest en Jarez
Tél.: 04 77 92 29 42

Rocle SAS (Roanne)
29, bd des Etines
42120 Le Coteau
Tél.: 04 77 67 34 00



Utilitaires

Delorme Groupe Automobile

L'utilitaire autrement.

Distributeur Volkswagen utilitaires



www.delorme-automobile.com / www.rocle.com

Wan Vidéo

présent sur l'événement, filme tous vos parcours. Rendez-vous à notre stand.

CONNECTING PEOPLE **WE** ALL VIDEOS ON LINE



AUVERS
ST LO
COMPIÈGNE
MARNES LA COQUETTE
FONTAINEBLEAU
LION D'ANGERS
ROSIÈRE AUX SALINE

**Achetez et vendez vos chevaux
grâce à nos vidéos !**

PAU
MONTEILMAR
GRENoble
CANNES
MARSEILLE

WanVidéo
www.wanevents.com

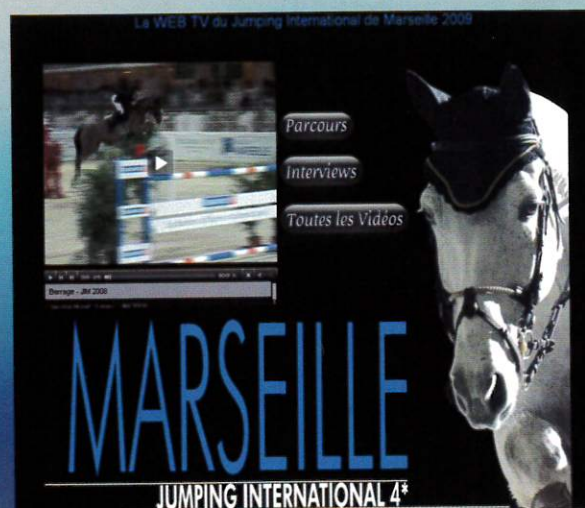

WANEVENTS TOUJOURS UNE FOULÉE D'AVANCE !

élevage concept



Elevage / élevage concept

Frédéric Pouleur, responsable élevage

**Une jumenterie
d'excellente génétique**

- FINETTE DE DUCEY par Vas Y Donc Longane x King's Road, a produit un des meilleurs 7 ans d'Italie.
- EH BABY par Galoubet A x Porto Rafti (ps).
- PHALANGE par Diamant de Semilly x Jalisco B, dont le propre frère est propriété des Emirats Arabes Unis.
- GRAFIN DER LIEBE par Gratianus x Contago.

**Sur nos juments,
les meilleurs étalons actuels**

comme NIPPON D'ELLE, EPSOM GESMERAY ou ALLEGRETO.

Vente de produits de l'élevage



Arnaud Delbecque

**Cavalier
d'expérience**

(écuries d'Eric Navet
et Eric Levallois)



élevage concept / Ecurie

www.ecuries-arnaud-delbecque.com

Contacts / **Elevage** : 06 75 51 02 90 **Ecurie** : 06 87 85 16 83

Remerciements au docteur vétérinaire Eric Glingani, à Laurent Vignaud du Haras du Lozon et au Haras des Princes pour la qualité de leur travail.

Les premiers pas d'un élevage idéal pour nos jeunes chevaux

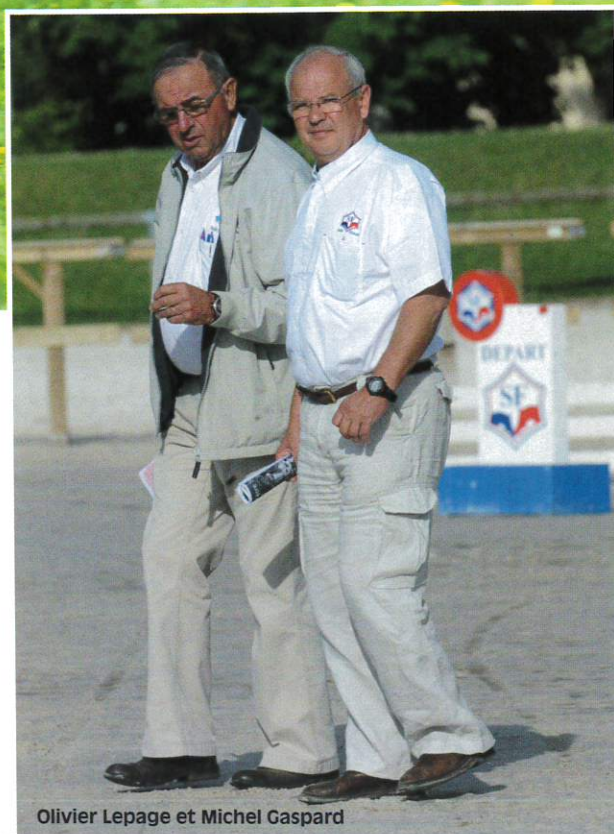

Olivier Lepage et Michel Gaspard

1^{ÈRE} PARTIE : de la naissance au sevrage

Les premiers mois de la vie sont primordiaux pour le développement d'une croissance harmonieuse, et le respect de l'intégrité physique indispensable à la réussite sportive et à la longévité de nos chevaux de sport. Olivier Lepage, Dr vétérinaire, nous fait part de sa vision du mode d'élevage idéal autant dans le domaine physique que psychologique.

Les aplombs et pathologies articulaires

Les pathologies les plus fréquemment rencontrées sont, soit les poulains qui ont les membres très laxés avec les boulets qui touchent par terre, ce qui n'est pas forcément très grave dans les premiers jours. Dans ce cas, il faut que la mère ait du lait (le facteur alimentaire est très important), puis, qu'il y ait un exercice suffisant pour le développement des muscles. Ensuite, il y a les poulains contracturés avec les talons qui se décollent du sol ce qui génère des pieds bot.

Ceci est souvent lié à une activité trop importante et des chevaux qui mangent trop. Il faut faire très attention à la gestion : laisser les mères au box et les sortir progressivement et surtout ne pas sur-nourrir les poulains avec une alimentation trop énergétique. Il y a un traitement médical très efficace sur les poulains contracturés. C'est un antibiotique à base d'oxytétracycline qui, grâce à son excipient, permet de relâcher les contractures. Pour les poulains très contracturés il existe des chirurgies qui consistent à sectionner un tendon : perforé, perforant ou bride carpienne selon les cas.

Deuxièmement, il y a les déviations angulaires. Cela s'arrange dans la majeure partie des cas sauf si l'angulation est trop importante. Dans ce cas, il faut envisager la maréchalerie ou la chirurgie. Il doit y avoir une collaboration entre le vétérinaire et le maréchal qui suivent l'élevage et l'amélioration des défauts d'aplomb, et traiter les poulains en concertation.

C'est un travail d'équipe. Il faut intervenir dans le premier mois. Soit les aplombs s'améliorent et on utilise la maréchalerie, soit il y a stagnation ou dégradation et dans ce cas il faut employer les techniques médicales ou chirurgicales. Le maréchal peut intervenir dès 15 jours/3 semaines. Le but est de rétablir un équilibre entre la production interne et la production externe du cartilage de croissance. Quand vous regardez le cheval vu de face, si vous avez un aplomb panard (valgus), il va falloir soit freiner la croissance de la partie externe du cartilage de croissance, soit accélérer l'interne.

Le traitement médical le plus courant et le plus moderne est les ondes de choc. Ce traitement fonctionne très bien et est simple d'emploi. On utilise les ondes de choc pour freiner la production d'os en créant des microtraumatismes. Il existe aussi la mésothérapie, que l'on va utiliser pour accélérer la croissance osseuse.



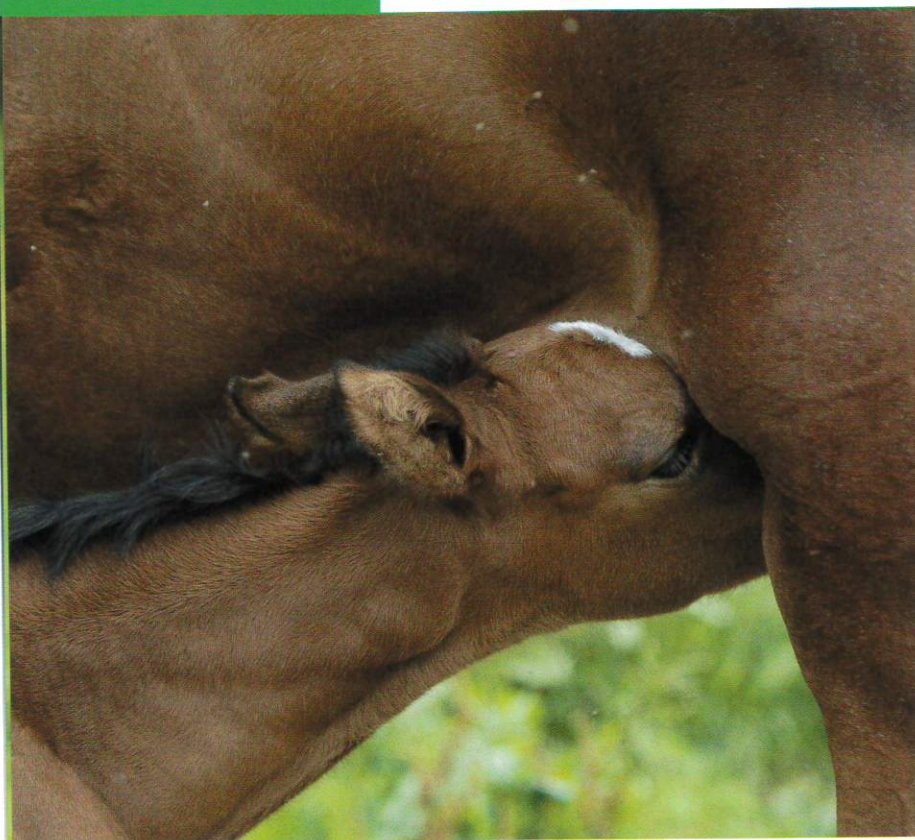

Pour ce qui est de la chirurgie, le traitement le plus classique s'appelle le volet périosté. Cela consiste à faire une incision en T sur le cartilage de croissance au niveau du périoste, afin de diminuer la tension et de permettre d'accélérer la croissance en rétablissant l'équilibre. C'est l'intervention la plus répandue. Anciennement on mettait une agrafe entre l'os et le cartilage de croissance sur la partie qui grandissait plus vite pour la freiner (partie interne dans le valgus). Cette technique est pratiquement abandonnée car le volet périosté est une opération plus simple et unique. Il n'est pas nécessaire de réopérer pour retirer l'agrafe.

On rencontre également l'ostéochondrose, qui est très « à la mode ». C'est la maladie des poulains lourds à croissance rapide, lorsque l'on a des poulains de gros gabarit et que l'on sur-nourrit avec un exercice mal contrôlé - en l'occurrence des temps assez longs de non-exercice et brutalement un exercice violent. A ce moment-là, on a un fragment qui se détache ; cela arrive assez souvent sous la mère. Une des premières causes est l'alimentation, mais la génétique est également un facteur de cette pathologie. Il y a eu beaucoup de problèmes d'ostéochondrose avec les mères porteuses de race lourde, qui nourrissaient

beaucoup et ne bougeaient pas. Le traitement consiste à faire des infiltrations. Ensuite, en chirurgie, on peut ôter les fragments par arthroscopie.

Enfin, on observe également beaucoup de lésions cervicales. Il y a des causes génétiques, mais l'utilisation est un facteur. On exerce parfois des contraintes très importantes sur les petits poulains qui sont fragiles, on abîme ainsi beaucoup de vertèbres lors de la manipulation. Il faut être extrêmement prudent à ce sujet.

Alimentation

Il est très important de ne pas se laisser embarquer par le volume du poulain. Les gros poulains vont être les plus sujets aux pathologies, il faut lutter contre cela. Nous avons des chevaux beaucoup trop lourds, ce qui est préjudiciable à leurs performances. Il faut compléter le poulain sous la mère en fonction de la lactation de la jument et de la qualité des pâtures. Cela peut être nuisible de compléter un poulain trop jeune si la mère a du lait et que la pâture est de bonne qualité. Au niveau du sevrage, le poulain a besoin d'avoir des aliments concentrés en protéines de bonne qualité. Il est préférable de nourrir les poulains avant le sevrage et pendant le sevrage. La gestion des pâtures est un élément fondamental.

On a de plus en plus de sur-pâturage et de parasitisme. L'entretien est très important : il faut désinfecter les pâtures et traiter régulièrement avec de la cyanamide de chaux. Il est également important d'apporter des engrais de fond en début de saison, mais éviter de mettre de l'azote en début de printemps car l'herbe est déjà très riche en azote et on a, dans ce cas, un risque de fourbure. De même, il faut herser les prés régulièrement.

Exercice

Il faut sortir le poulain très précocement après la naissance. Une étude relativement récente sur les chevaux de courses démontre que les gains en courses sont proportionnels à la précocité du premier galop. C'est la raison pour

laquelle les éleveurs de pur-sang aujourd'hui ont tendance à élever un tout petit peu moins tôt qu'avant.

Dès que le poulain galope c'est un avantage énorme : cela déclenche immédiatement tout un tas de réactions et développe l'appareil locomoteur. Quand un poulain est obligé de rester trois semaines au boxe pour des raisons climatiques, c'est quelque chose de nuisible en terme de performance et de solidité. Il faudrait avoir la chance de naître un jour où il fait beau. Les organismes vivants s'adaptent aux contraintes du milieu.

Plus tôt vous soumettez l'organisme aux contraintes, mieux il va s'y adapter. Il faut aussi que la mère ait un comportement normal. Lorsqu'une jument galope toute la journée, les poulains se détruisent. Idéalement, il faut pouvoir sortir les poulains tôt, avec des mères équilibrées.

La période du sevrage

C'est une période où le poulain est psychologiquement extrêmement disponible : il commence à comprendre un certain nombre de choses beaucoup mieux que lorsqu'il a quelques jours ou quelques semaines. On s'aperçoit que l'imprégnation dans la pratique est assez décevante, alors que lorsque l'on apprend quelque chose à un poulain de 6 mois c'est complètement différent. Il est réceptif et il garde cette éducation pour la vie. Au niveau du sevrage, il faut soigner énormément

l'aspect alimentaire. Il ne faudrait pouvoir sevrer un poulain que lorsqu'il se nourrit déjà complètement avec un aliment adapté et qu'il tète encore un petit peu sa mère ; c'est vraiment important. Il faut aussi qu'il y ait un stress minimum. Une des méthodes les plus favorables, est, quand on a la chance d'avoir un troupeau, de retirer la mère la plus âgée. Le stress pour le poulain est minime parce qu'il reste avec ses copains.

Puis on retire une autre mère et ainsi de suite. Cette méthode de sevrage progressif engendre un stress minimum. Il y a aussi d'autres méthodes, mais il me paraît fondamental que le sevrage se passe bien pour un poulain, parce qu'il y aura des retentissements psychologiques et physiques. Une fois que le sevrage s'est bien passé, que le poulain est serein, très vite il va se retourner vers l'homme : il est très réceptif dans cette période à l'apprentissage de l'homme.

C'est le bon moment pour leur prendre les pieds, les attacher, voire les longer, pourquoi pas avec une petite selle très légère. C'est ce que je fais avec mes poulains, cela prend deux ou trois séances, c'est facile et c'est quelque chose qu'il va garder à vie.

De plus, on peut être à la fois fort et gentil, car il est plus facile de manipuler un poulain de 6 mois qu'un trois ans de 500 kg. C'est une bonne période pour l'apprentissage des poulains et on s'aperçoit qu'à trois ans, ils n'ont pas oublié ; on s'est facilité la vie et on a gagné énormément de temps.





pêle
mêle

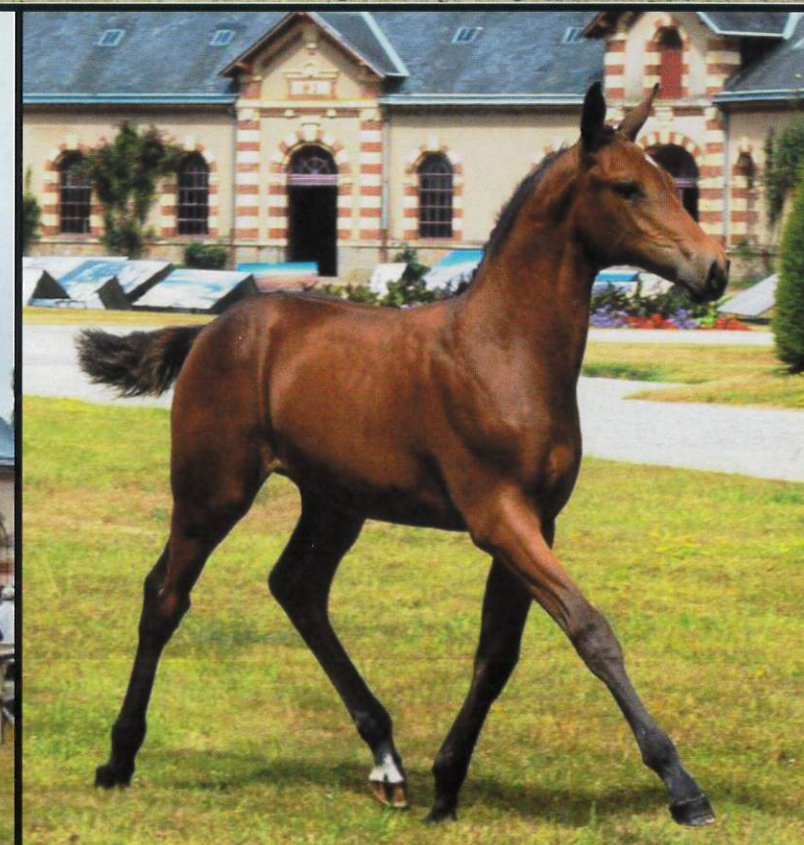

**Contrôle
de qualité
de semence
par analyseur**

**Diamant
de Semilly**

Lando

EUROGEN

**L'Arc
de Triomphe**

**Congélation et
distribution de
semence équine**

Nervoso II

EUROGEN - www.eurogen.fr

9 bis, rte de St Come - BP 338

50500 Carentan

02.33.42.12.49

eurogen@orange.fr

**Laboratoire LPC,
un pas de plus vers le cheval**



• Bien-être des appuis



• Soin de l'épiderme



• Contrôle des parasites



• Gestion des performances



• Préparation et Soulagement
de l'effort

Tél. 02 99 52 59 00
contact@laboratoirelpc.com

www.laboratoirelpc.com

LABORATOIRE **LPC**
UN PAS DE PLUS VERS LE CHEVAL

Tout un monde de cadeaux

www.calipso-diffusion.fr



Calipso
DIFFUSION

Votre spécialiste en cadeaux
d'affaires, objets & textiles
publicitaires !



Homme, Femme
& Enfant

CALIPSO Diffusion - 32, rue Cités du Canal - 54250 CHAMPIGNEULLES - FRANCE
Tél : +33 (0)3 83 20 16 20 - Fax : +33 (0)3 83 30 25 03
Mail : contact@calipso-diffusion.fr | Site : www.calipso-diffusion.fr

100 RÉGIONS
VENDÉE-
CHARENTES



En FRANCE

PARIS

CAP à L'OUEST !

sur un Terroir d'élevage d'excellence !



Producteur de Grands Champions



Kiwi du Fraigneau
4^{ème} Championnat
de France 2008

Lune des Touches
CSIO 2009

Le Prince des Bois
3^{ème} Meilleur performeur
mondial 2009

Gabelou de Ores
Champion de France 2008

Ideal de la Loge
5^{ème} Meilleur étalon performeur
mondial 2009

Hildago de l'Île
3^{ème} Meilleur performeur
mondial 2008



FRANCE HIPPIQUE

En 1910, la population chevaline de la France était de 3 350.000 chevaux et mulets, dont 2.500.000 avaient l'âge requis par la loi pour être mobilisables, 15 ans pour les chevaux, 5 ans pour les mulets.

Trois siècles
et demi de
patrimoine
historique et
génétique
vous ouvrent
leurs portes !

De l'ancienne province du Poitou...

Parcourons ensemble les dates et les faits sur lesquels reposent les forces de cohésion unissant encore cette région en dépit des assauts du temps et des « contretemps » !

Le premier Arrêt pris en Conseil Royal en faveur de la production du cheval en France est attribué à Louis XIV, sur proposition de son Ministre Colbert, le 17 octobre 1665, il s'ensuivit 8 autres arrêts, déclarations ou ordonnances, récapitulés dans le règlement du 22 février 1717.

Parmi les étalons royaux que cette Administration envoya dans les Provinces figurent d'emblée des étalons « Poitevins » qui attestent déjà de la qualité de l'élevage autochtone.

C'est à partir du dépôt de Fontenay-le-Comte, capitale du Bas-Poitou, que s'effectuait la sélection, principalement dans l'importante zone de marais longeant la côte atlantique depuis la Charente jusqu'à la Loire.

Au lendemain de la Révolution, Napoléon 1er rétablit les Haras par le Décret de Saint Cloud (1806) et l'ancien Dépôt de Fontenay-le-Comte est remplacé par ceux de Saint Maixent, (muté à La Roche sur Yon en 1845) et de

Saint-Jean d'Angély, (muté à Saintes en 1849). Le Service des Remontes, les Courses, la Vénérerie, les Foires, ainsi que la création d'une Ecole de Dressage à Rochefort en 1850 et à La Roche en 1857 offrirent autant de débouchés contribuant à élever toute cette région d'élevage, au rang de Berceau de Race dès le XIX^e siècle.

...au terroir Vendéen Charentais

L'Inspecteur M. de Cormette publie le « Recueil généalogique des étalons de race pure et de demi-sang utilisés à la reproduction dans les départements de Vendée et Loire Inférieure » (premier ouvrage de cette nature en France).

En 1889 et 1893, le chroniqueur hippique Louis Hamon publie le « Stud-Book Vendéen ». En 1913 le Directeur du Dépôt d'Etalons de la Roche-sur-Yon, M. René de Réals publie le Stud-Book Vendéen et Charentais.

C'est par l'utilisation importante du Pur Sang Anglais sur sa puissante jumenterie autochtone, qu'aux alentours de 1900, l'élevage vendéen-charentais accentua sa spécialisation vers le cheval de selle selon l'adage célèbre « le sang sous la masse »,

Zoom sur le territoire vendéen- charentais



LA PRÉSENTATION D'UN ÉTALON DEVANT LA COMMISSION



1

En 1913, la qualité de l'élevage vendéen donna lieu à la création des « Concours Epreuves » d'étalons à La Roche et à Rochefort au printemps.

Ces achats vendéens fournirent les 2 Dépôts du Berceau de Race et essaieront dans de nombreux autres dépôts notamment Annecy, particulièrement bien servi par le bon père de mères Utèce puis par le puissant Querelleur père de nombreux gagnants, dont les filles produiront particulièrement bien avec l'AA Maroc, consolidant les souches maternelles dont sont issus par ex les étalons Dollar de la Pierre et Cacao Courcelle.

Pour les passionnés d'élevage, voici résumées ci-dessous trois lignées principales d'étalons par lesquelles s'est transmise cette qualité.

SUR LES RIVES DE L'ESTUAIRE DE LA LOIRE

Le psa **El Tango** produit dès sa 1^{ère} génération le crack **Pantin** né au Pellerin en 1915, débuté par le Colonel Wattel puis grand vainqueur international sous la selle du Colonel Bizard. El Tango finit sa trop courte carrière de 9 ans en produisant l'étalon **Coq Gaulois** également né au Pellerin en 1924.

Affecté à Montoir de Bretagne, (rive nord Loire), Coq Gaulois produisit avec la fantastique jument **Désirée** de la souche Corbé, par **Sablonnet** (psa), « un concentré d'aptitude à l'obstacle » : **Kernivo**.

Ce dernier, affecté dans les stations de l'estuaire de la Loire est père notamment de la splendide **Antinéa**, prix d'honneur au Grand Palais (achetée par le célèbre marchand suisse M. Von Gunten) rejoignant là-bas sa propre sœur **Valse Viennoise**, toutes deux gagnantes internationales. **Coq Gaulois se trouve à la base de nombreuses familles maternelles** dont celles de Jovis, Siegfried, Kysra d'Auzay, Apache d'Adriers, Gabelou des Ores, Ulior des Isles ...

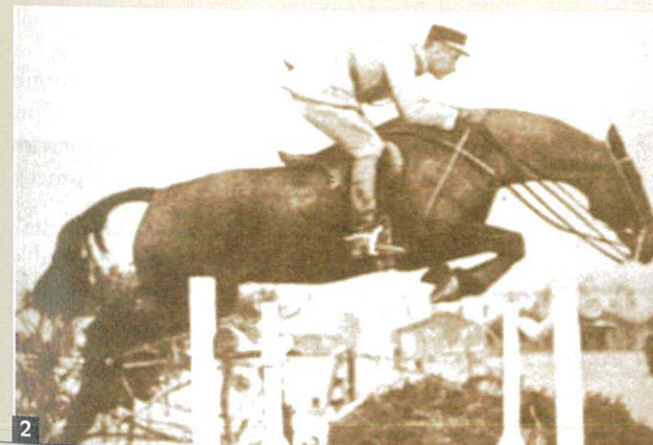

2



3

1 : El Tango

2 : Pantin

3 : Coq Gaulois

EN VENDEE

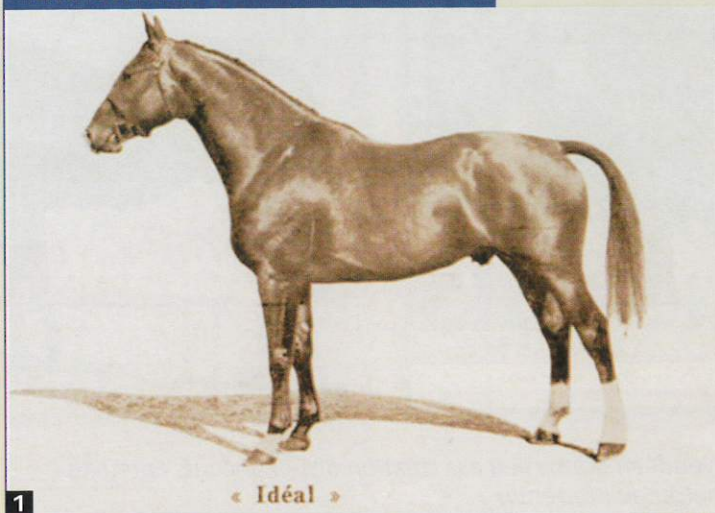

C'est par l'utilisation importante du Pur Sang Anglais sur sa puissante jumenterie autochtone, qu'aux alentours de 1900, l'élevage vendéen-charentais accentua sa spécialisation vers le cheval de selle selon l'adage célèbre « le sang sous la masse »,

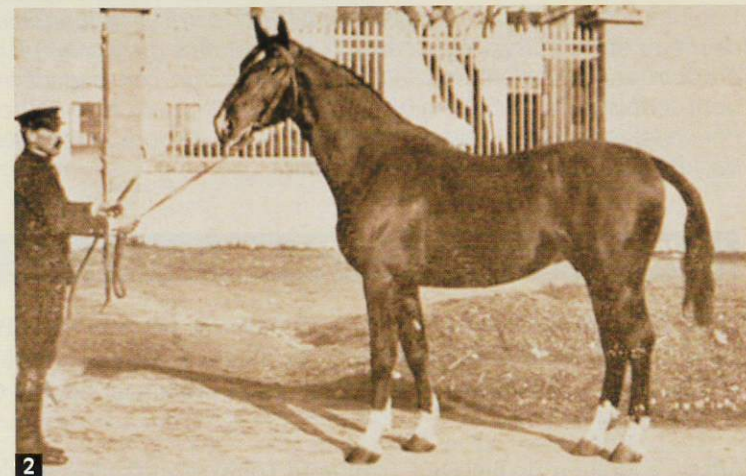

Le demi-sang **Ohio**, né à Ste Gemme la Plaine puis en station à Luçon, fournit 41 fils étalons aux Haras Nationaux. Il sera le mieux pérennisé par ses fils **Acrobate**, **Astucieux** et **Odéon** ainsi que par de nombreuses poulinières.

• **Acrobate**, affecté à Saintes, y rencontra l'exceptionnelle souche de **Lorette**. Avec la première fille de **Lorette** : **Ouragane**, il produit l'étalon **Fermier** dont le fils **Mandarin** (frère utérin de **Quintette** dont descendent les grands gagnants **Pagello**, **Impédoumi**...) est à la base de la très bonne souche d'Urleven Pironnière, Leprince des Bois, Ira d'Islea, Grafity des Saules... La cadette, **Palmyre** avait déjà produit avec le PS **May Weed** 2 filles (**Westphalie** et **Dalila**) et 1 fils : **Castor**, étalon à Saintes.

Avec **Westphalie**, **Acrobate** produit l'étalon **Géranium**, HN La Roche, à la base de la souche de la bonne **Rialta** des Gats.

Avec **Dalila** il produit le bon **Haarlem**, étalon à Saintes puis l'exceptionnel **Idéal**, le bien nommé, né à Puy du Lac en 1930. Ce dernier affecté à La Roche va laisser une empreinte indélébile. Il se retrouve en inbreeding dans les origines de **Gabelou des Ores**. Ses filles sont à la base des bonnes souches de **Keepsake**, **Pamphile**, **Iris**, **Attention**...

• **Astucieux** affecté à la Roche, aura 8 fils étalons dont la tête d'achat de La Roche **Kimono**, affecté à St Lô, ainsi qu'une très bonne réputation de père de mères dont **Ebène** la mère du célèbre **Querelleur**, pilier du dépôt d'Annecy.

• **Odéon** produisit l'étalon **Vol au Vent**, issu de la bonne souche maternelle d'**Ashley** (ex **Alizé des Isles**) et père de la bonne **Iris**, jument base de l'élevage de la **Gaubretière**.

EN CHARENTE

Antérieurement aux « cocktails » bondissants évoqués ci-dessus, le Pur-sang **Montbars** avait préparé le terrain au travers de son petit fils **Ouragan** né en 1892, pilier du Haras de Saintes.

De ses 6 fils étalons nationaux, **Nord Ouest** HN La Roche (souche **Gold Rose**, souche **Jacotte**, souche **Le Prestige St Lois**) et **Orth** HN Saintes (souche **Galopin du Boële**) sont les plus présents dans nos performers actuels.

Un fils de **Nord Ouest** : **Gap**, propre frère de **Fleur de Lys** la grand mère de **Jacotte** (souche **Rock'n Roll Sémilly**, etc..) est le père de **Querelleur**.

D'autres pur-sang apporteront leur aide à la construction de l'édifice tels **Ignotus** père du champion du monde 1933 de saut en hauteur, **Vol au Vent**, sous la selle du Lt de Castries,

Sablonnet père de la remarquable **Désirée** et de l'étalon bien nommé **Grand Luxe**, ... suivis plus tard des célèbres psa **Bois Rouaud**, **Popof**...

A partir de son patrimoine historique et génétique, l'éleveur sélectionneur peut suivre au sein de sa souche, de génération en génération, le cheminement de l'énergie et de l'aptitude, comme le cavalier formateur de jeunes chevaux peut observer un cheminement identique sur sa monture.

Les croisements chez l'un, l'action des « aides » chez l'autre, « laissent passer » cette énergie et cette aptitude, les conduisant à leurs quintessences, ou non, selon les circonstances.

Sport ou Elevage, l'aventure passionne... mais le statut de Berceau de Race, patrimoine immatériel authentique d'un Terroir ou d'un Pays, long à construire et rapide à « défaire », mérite la conjonction des efforts de tous les segments de la filière pour que l'aventure continue...

Paul Hubert





Souche Ismen

Née en 1952, la lignée d'Ismen, fille du grand PS Fra Diavolo, s'est particulièrement épanouie dans les Deux Sèvres et plus particulièrement à l'élevage du Luc. Elle produira par ailleurs le grand vainqueur international sous couleurs italiennes Point Bleu (1981 par Diamant).

Le 1er produit d'Ismen sera l'étalon national Sondrio (1962 par Sokodé PS). Suivra Camargue (1968 par Popof PS) qui rejoindra, après une bonne carrière hippique, l'élevage des Sèvres, également dans les Deux Sèvres, où elle donnera Opel des Sèvres (1980 par Double Espoir - CSI).

El Taillée (1970 par Popof PS) est certainement la fille d'Ismen dont la production est la plus illustre. Elle engendra d'emblée la

grande Jupille (1975 par Arquebusier - CCI). Cette excellente jument reviendra à l'élevage de son naisseur et c'est aujourd'hui sa fille Helvétie du Luc (1995 par Double Espoir - ISO 135) qui perpétue avec bonheur la qualité de sa souche puisqu'elle est la mère du jeune étalon performeur **Popof du Luc** (2003 par Elan de la Cour - CSI).

Une autre fille d'El Taillée est restée à l'élevage du Luc, Quelle Taillée (1982 par Dammar PS) qui produisit l'étalon HN Camargue du Luc (1990 par Double Espoir - ISO 134).

Enfin, le dernier produit d'El Taillée sera Veneur du Luc, étalon exporté en Slovaquie.

Souche Calypso V

Née en 1953 du PS Olmedo, la souche Anglo-Arabe de Calypso est disséminée dans le Nord de la France et même en Belgique. C'est par Florypso (1971 par Flor II), petite-fille de Calypso V, que nous parvient le rameau le plus vivace de cette souche, qui, ancré dans les Deux Sèvres au départ, est aujourd'hui pour sa plus grande partie en Charente-Maritime.

Florypso fut une poulinière extrêmement prolifique puisqu'elle eut 16 poulains dont la grande majorité à l'élevage de la Forge dans les Deux Sèvres. Outre Gamin de Raon (1994 par Hidalgo du Riou - ISO 140), elle donna naissance à deux excellentes reproductrices, Isa et Dorypso des Orts.

Isa (AA - 1974), fille du chef de race AA Arlequin, étalon au haras de Saintes, n'a produit qu'en race pure. Elle donna entre autres Petite d'Or (1981 par Unicol'Or - ISO 141), Quarl (1982 par Unicol'Or ISO 141), l'étalon national Cabris de la Forge (1990 par Faritchou), Héron de la Forge (1995 par Prince Ig'Or - ICC 145) mais aussi de très bonnes poulinières. En effet, Valseur de la Foye (1987 par Faritchou), ayant pris la direction du Limousin, est la mère des étalons Jour A Bord (1998 par Quatar

de Plapé - ISO 141) et Illiade de Bord (1997 par Quatar de Plapé). Mais c'est surtout dans la descendance de Rasia de la Forge (1983 par Unicol'Or), autre fille de Isa qui rejoint l'élevage des Horts de Charente-Maritime, que l'on trouve de nombreux gagnants de haut niveau : Ollywood des Horts (2003 par Quick Star - ISO 150), Nellypso des Horts (2001 par Quidam de Revel - CSI) ainsi que les jeunes étalons Quppydam des Horts (2004 par Quidam de Revel) et **Shouppdam des Horts** (2006 par Quidam de Revel), Champion de France 2010 des 4 ans.

Revenons maintenant à l'autre fille de Florypso, Dorypso des Orts. Née en 1991, cette fille de Double Espoir, autre chef de race, SF cette fois, du haras de La Roche sur Yon, fit toute sa carrière de poulinière à l'élevage éponyme de Charente-Maritime. La descendance de Dorypso n'a rien à envier à sa 1/2 sœur : on y retrouve les étalons Huppydam des Horts (1995 par Quidam de Revel - CSI) et Oppydam des Horts (2002 par Quidam de Revel) - ISO 135) et le Champion de France 4 ans Hunter 2010, Sentinus des Horts (Argentinus)...

Souche Rosette

La jument de base Rosette est née en 1939 de l'élevage de Valentin Joineau à Nalliers en Vendée. Cette souche a conduit à la notoriété des élevages vendéens de Léon Bureau et de Robert Bousseau et a essaimé dans de nombreuses directions dont notamment le Poitou-Charentes. De Rosette est née Deline (1947 par Tournesol) qui produisit, outre Urlauvent (1964 par Invincible - CSI), également six poulinières. Jiji (1953 par blanc Bec), 1er fille de Deline est à l'origine d'une dizaine de bons gagnants dont Seigneur du Bréau (1984 par Jalisco B - ISO 145).

Sa sœur, Noubia D (1957 par Invincible) fut « bonne jument de ferme » chez Léon Bureau et écumait les concours le week-end, le poulain attendant patiemment au camion. Les filles de Noubia, très prolifiques, ont été à l'origine du développement de nombreux élevages et a franchit les limites départementales en s'implantant dans les régions limitrophes.

Corinne (1968 par Popof PS), 1er fille de Noubia, a réalisé pratiquement toute sa carrière de reproductrice à l'élevage des Ores en Vendée. Sa fille Surprise des Ores (1984 par Le prince de Thurin), conservée au même élevage, réussit particulièrement bien avec l'étalon privé Pamphile puisqu'elle conçut avec lui Arc des Ores (1988 - CSI) et Burdy des Ores (1989 - ISO 164). Une autre de ses filles, Basia des Ores (1989 par Double Espoir) a elle aussi fort bien croisé avec Pamphile car elle est la mère du Champion de France **Gabelou des Ores** (1994 par Pamphile - CSI). Basia a fini sa carrière de poulinière à l'élevage des Loges en Charente. A la suite de la dissolution de l'élevage des Ores, plusieurs pouliches issues de Corinne ont rejoint aujourd'hui l'élevage de Tus en Charente Maritime.

La 2e fille de Noubia, Elsa d'Auzay (1970 par Beau Fixe PS), rejoignit l'élevage d'Auzay où elle y produit Kysra d'Auzay (1976 par Phoenix - CSI), arrière grand-mère de la jeune vedette internationale Nouma d'Auzay (2001 par Carthago - CSI), avant de rejoindre l'élevage de Laleu où elle y produit Rajah de Laleu (1983 par Laudanum PS - ICC 165).

Revenons maintenant à Deline. Sa 3e fille, Pépée (1959), propre sœur de Noubia car elle aussi par Invincible, donna Herbadilla (1973 par Tape à l'œil - ICC 145) et une descendance se développa à l'élevage Silvannais en Charente Maritime.

De la descendance de Quérída (1960 par l'Atrium), jeune sœur de Noubia, on retrouve Gabelou (1972 par Popof PS - ICC 146) et Pilou (1981 par Hurlevent - CSI) et Coq Gaulois de la Prée (1991 par Le Prince de Thurin - ISO 150).

Enfin, la dernière de cette fratrie n'est autre que la bonne Violette O (1965 par Invincible) qui n'a pas à rougir de sa descendance. Elle a produit en effet régulièrement de bons gagnants et on la retrouve comme étant la grand-mère de Pivoine de Choisy (1981 par Double Espoir - ISO 151) et de l'excellent étalon national né à l'élevage poitevin d'Adriers, Apache (flèche vers la Vienne) (1988 par Double Espoir - CSI).

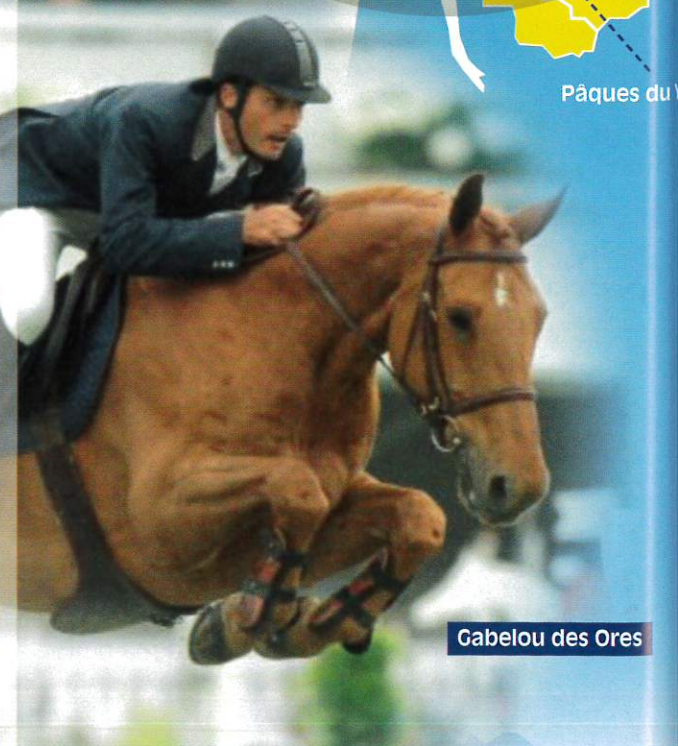

Gabelou des Ores

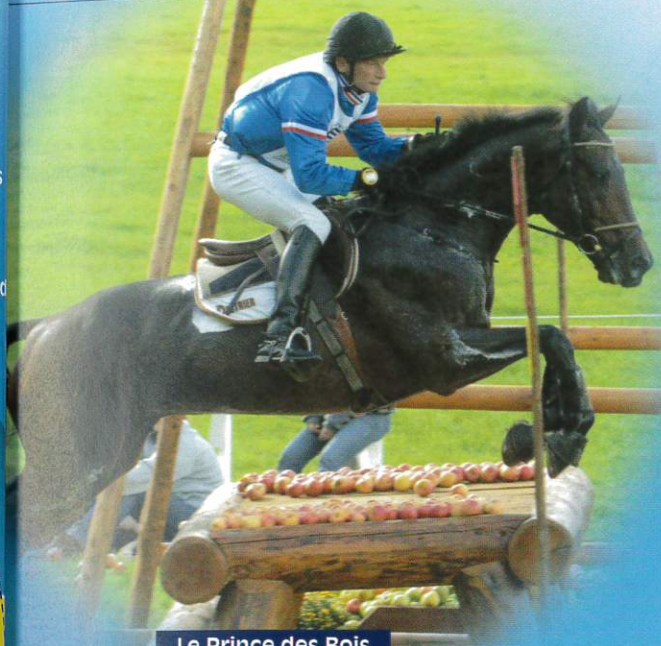

Le Prince des Bois



Urléven Pironnière

Souche Alfa

Originaire du Marais vendéen avec l'élevage de René Priouzeau, cette souche s'est essentiellement développée dans le berceau de race où elle est encore très présente. C'est surtout la descendance de Surprise de Marais (1962 par Bois Rouaud PS), aînée des petites filles d'Alfa, qui est de loin, la plus connue. Mis à l'élevage à 3 ans, cette dernière eut six filles qui ont toutes tracées.

L'aînée, Avocette (1962 par Roi d'Auge PS) est la grand-mère de Quensberry (1982 par Karaté - ISO 144).

La suivante, Etoile du Marais (1970 par Thélus PS), a produit les internationaux Lys du Marais (1977 par baby Taine PS) et Utelle du Marais (1986 par Double Espoir).

La branche de Fleur de Mai (1971 par Prince Baladin PS), restée jusqu'à aujourd'hui dans l'ombre de ses collatéraux, est à la une de l'actualité grâce à son arrière petite fille Belle des Bois (1989 par El Condor PS - ICC 160) et ses neveux et propres frères par Yarland Summer Song, à savoir **Leprince des Bois** (1999 - CCI) et Popof des Bois (2003 - CSI). De cette même lignée et de cette génération, on trouve aussi Polinski des Isles (2003 par Diamant de Sémilly) née à l'élevage des Isles en Loire Atlantique et meilleur SF à Lanaken en 2009.

Gourmande (1972 par Arquebusier), 4e fille de Surprise, eut une descendance très riche à l'élevage de la Pironnière. Par sa production exceptionnelle, cette poulinière est restée longtemps sur le devant de la scène: qui ne se souvient pas de La Pironnière (1977 par Vidoc), Quincy Pironnière (1982 par Hurlevent) et **Urléven Pironnière** (1982, étalon par Hurlevent) tous grands vainqueurs en CSI voire CSIO, ou encore Manouche

(1978 par Baby Taine PS - ISO 145) et Tendre Pironnière (1985 par Hurlevent ISO 131).

Revenue à l'élevage après sa carrière sportive, **Quincy Pironnière** donna l'étalon Gavroche de Quincy (1994 par Double Espoir - CSI), exporté depuis. Issue de Tendre Pironnière, on trouve la jeune performeuse Quincy Pironnière (2004 par Oberon du Moulin) et sa sœur utérine, Norma Pironnière (2001 par Damoiseau d'Or) qui a rejoint l'élevage des Coux en Charente.

Leur sœur utérine, Opéra IV (1980 par Vidoc) donna naissance à Ibis Pironnière (1996 par Hurlevent), 15e des 6 ans ainsi que Chouanne Pironnière (1990 par Double Espoir), mère elle-même de la Championne de France 2007 des 2 ans, Rafaelina Bois Margot (2005 par Quaprice Bois Margot), née à l'élevage normand éponyme.

Jalousie (1975 par Popof PS), 5e fille de Surprise a également très bien produit avec entre autres Sélangor (1984 par Double Espoir - ISO 157) et Aiguillon (1988 par Quand du Maine - ISO 148). Sa dernière fille, Doumée des Marais (1991 par Rungis des Halles) rejoindra la Charente où elle produira **Pâques du Yaguet** (2003 par Avec Espoir), toute jeune performeuse en CSI.

Enfin, la dernière pouliche de Surprise des Marais sera Royale Piro (1983 par Vidoc), toujours au même élevage. Cette jument engendra Iroquoise Piro (1996 par Hurlevent ISO 140). Son autre fille Evanjika Pironnière (1992 par Paladin des Ifs) est restée à l'élevage. Croisée audacieusement avec son cousin Gavroche de Quincy, elle a produit la bonne Pironnière (2003) et son propre frère, Trésor Pironnière (2007), vainqueur du Trophée du cheval vendéen de 3 ans 2010.

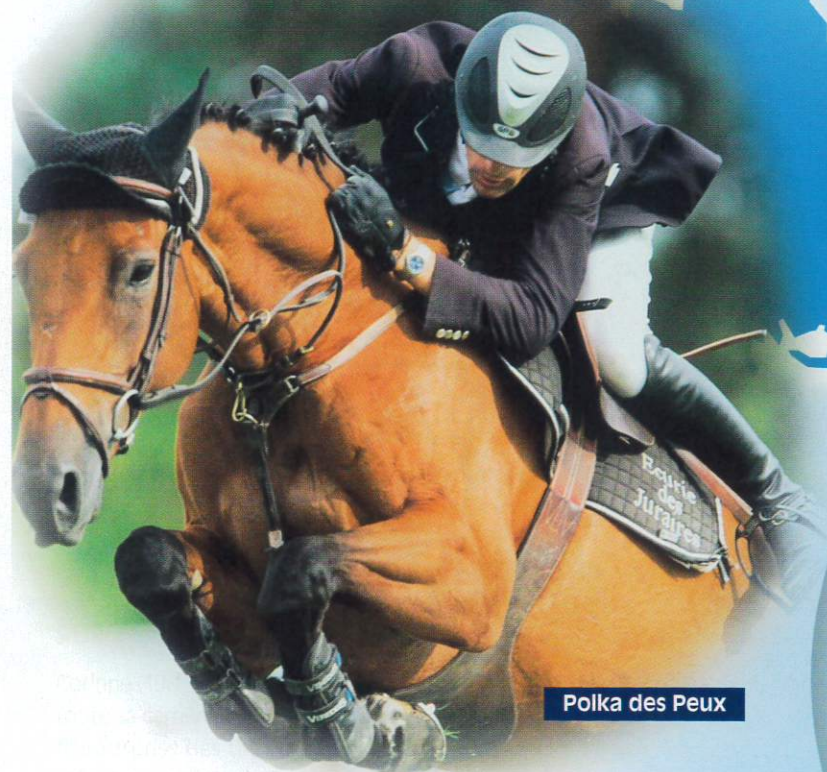

Polka des Peux



Polinska des Isles

Souche Picnik

Cette souche mayennaise de l'élevage Le Bomin a essaimé en Vendée et dans l'Est de la France. Dotée des meilleurs courants de pur-sang en CSO, cette famille sort de l'ordinaire, car, bien que peu volumineuse à l'origine, elle est aujourd'hui à la base de très nombreux gagnants internationaux.

Picnik (1959 - Fra Diavolo) a eu neuf produits enregistrés dont le fleuron est le grand vainqueur international Bamboula (1967 par Chambeli PS - CSIO), membre de l'équipe de France qui sera exporté ensuite en Italie.

La 1^{re} fille de Picnik, Cervoise (1968 par Chambeli PS), a engendré Isle de Toucane (1974 par Le Pontet PS - ISO 143), Championne d'Europe Junior, et mère elle-même de Edile des Noes (1992 par Paladin des Ifs - ISO 151), et l'étalon privé **Valespoir Malabry** (1987 par Double Espoir - ISO 167) né en Deux-Sèvres.

Flore de l'Erdre (1971 par Popof PS), seconde fille de Picnik, pris la direction de l'Est de la France où elle renforça l'effectif de reproductrice de l'élevage du Banney. Flore peut s'enorgueillir de sa descendance car on y trouve les performers Milou du Banney (1978 par sans Souci CSI), exporté en Italie puis en Suisse et Osco du Banney (1980 par Jalisco B - ISO 158) exporté en Italie.

Perle du Banney (1981 par Uriel), 1^{re} fille de Flore, fit souche à l'élevage de River en Eure et Loire où elle y produit les étalons Bleu de River (1989 par Papillon Rouge) et Flash de River (1993 par Quidam de Revel).

Quick du Banney (1982 par Uriel), 2^e fille de Flore, produit dans son élevage d'origine puis finit sa carrière de reproductrice à l'élevage de Madame où elle y engendra les étalons Elixir de Madame (1992 par Laudanum - CSIO) exporté au Brésil puis réimporté en France à l'élevage du Thot en Normandie et **Joal de Madame** (1997 par Papillon Rouge - CSI), Champion de France en 1993.

Sauge du Banney (1984 par Uriel), 3^e fille de Flore de l'Erdre, sera finaliste à 5 ans et va ensuite de produire à l'élevage de la Violle dans les Vosges où elle sera très prolifique grâce notamment au transfert d'embryon. Elle y donnera l'internationale Danaé de la Violle (1991 par Muguet du Manoir - ISO 156), aujourd'hui poulinière au Haras des M dans l'Orne où elle a pro-

duit la prometteuse Padisha de Mars (2003 par Dollar de la Pierre - ISO 143), Hope de la Violle (ISO 150). En 2008, Sauge avait 3 produits finalistes à 5 ans à fontainebleau (Pampa par Elan de la Cour - ISO 131, Pépita (Verdi) et Pépito (Verdi - ISO 145) et en 2009, Pin Up (Quatoubet du Rouet - ISO 135) terminera Vice-Championne de France des 6 ans 2009. On retrouve aussi des descendantes de Sauge à l'élevage de Bray dans l'Oise, à l'élevage des Luthiers et de Cot Chat dans l'Est.

Après deux autres femelles sans descendance notable, Picnik engendra Jade de l'Erdre (1975 par Double Espoir - ISO 134) qui restera dans l'Ouest de la France. Elle donnera successivement Valentino II (1987 par El Condor PS - ISO 146), ainsi que la fabuleuse **Aurnella** (1988 par Hurlevent - CSI) qui fera un doublé rare en gagnant simultanément le Grand Critérium et le Championnat des 6 ans et Funky V (1993 par Pamphile - ISO 168). Elle laissera aussi trois poulinières : deux resteront en Vendée, à l'élevage des Gats et des «Zzo», la dernière est stationnée à l'élevage normand de Bois Margot où elle a donné le jeune étalon Quinoto.

Nous aurions pu également développer plus largement la souche de La **Cour d'Auzay** - (mère de Galet d'Auzay - CSI), celle de **Berceuse N** (d'où Jujube par Félix PS - CSI, Duc de Rabutin - CSI, Plein Soleil - CSI, et l'étalon Pamphile), **Irene** (d'où Pagello - CSOI, Impédoumi - CSIO, Estrella des Isles - CSI, Horsbord des Isles - CSI), **Première Main** (d'où La Fayette - CSI, Rose Marie - CSI, Unie d'Espoir - CSI, Calypso d'herbiers - CSI), **Jacotte** (d'où Rigoletto - CSI, Ubu Roi - CCI, Egérie II - CSI, Ninou des Isles - CCI, Hydillies des Isles - CSI, Hypalis des Isles - CSI, Orielle de la Mare - CSI), **Polka** (d'où Philco de la Bouverie - CDI, Bambi - CSI, Dynamique - CSI, Prestige Saint Loi - CSIW) ou encore **Urfa** (d'où Duchesse - CSI, Olimbos - CSI, **Lesbos** ...

Ces grandes poulinières, toutes à la tête d'une remarquable descendance, font encore référence en matière de souche maternelle et ont essaimé en Vendée mais aussi largement dans les régions limitrophes qui ont su reconnaître leur qualité. D'ailleurs elles sont pour la plupart d'entre elles répertoriées dans l'Encyclopédie des grandes lignées Maternelles du Selle Français : n'est-ce pas là également une grande reconnaissance ?

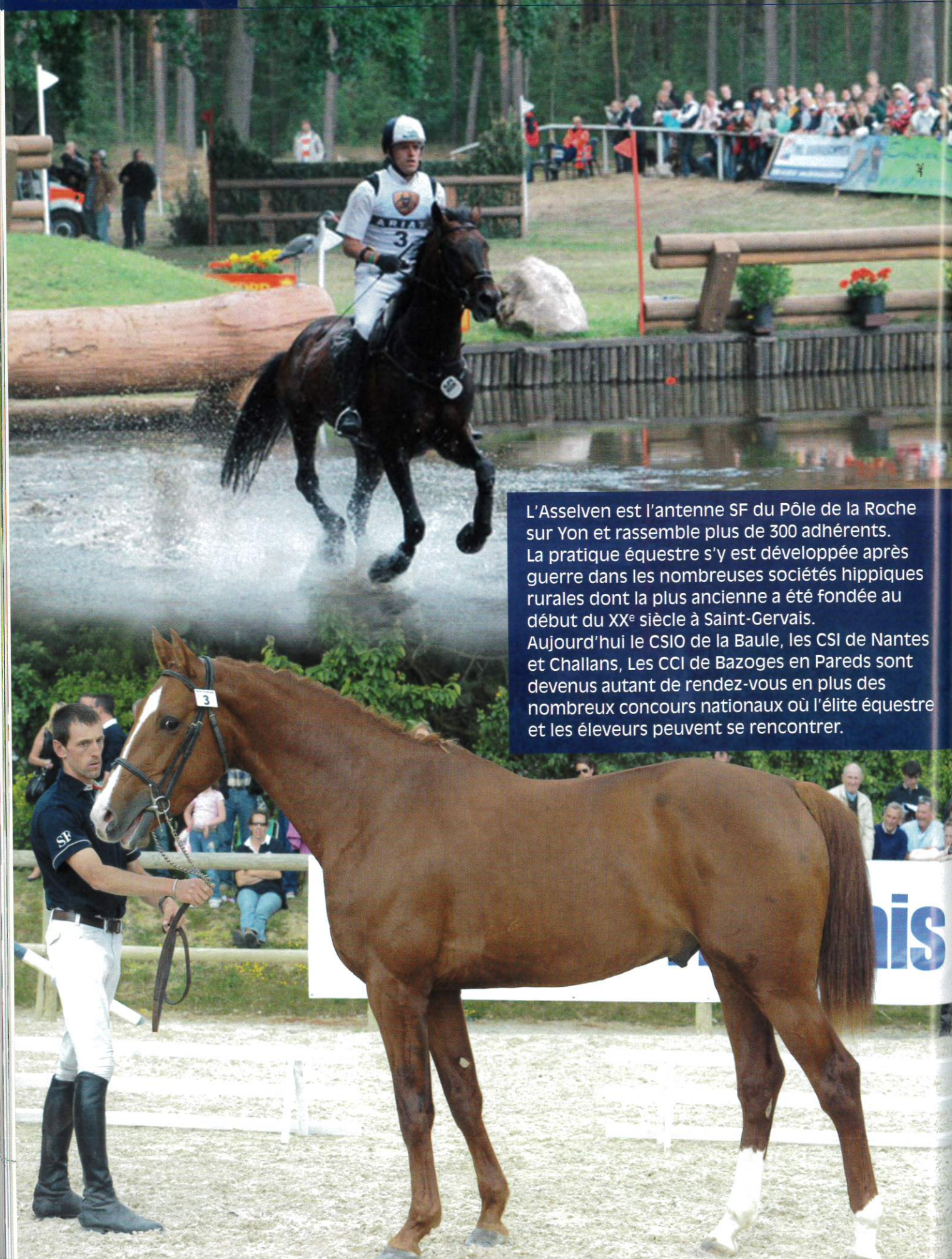

L'Asselven est l'antenne SF du Pôle de la Roche sur Yon et rassemble plus de 300 adhérents. La pratique équestre s'y est développée après guerre dans les nombreuses sociétés hippiques rurales dont la plus ancienne a été fondée au début du XX^e siècle à Saint-Gervais. Aujourd'hui le CSIO de la Baule, les CSI de Nantes et Challans, Les CCI de Bazoges en Pareds sont devenus autant de rendez-vous en plus des nombreux concours nationaux où l'élite équestre et les éleveurs peuvent se rencontrer.

1 : Idéal de la Loge

2 : Kiwi du Fraigneau

3 : Top Ten du Gery

Pour mettre en valeur les produits de ses adhérents, l'Asselven met en œuvre le programme suivant :

1. coorganisation avec l'IFCE et le Haras de la Vendée des concours de modèles et allures qualificatifs pour chevaux de 2 ans et 3 ans et poulinières suitées, suivis du concours régional...

2. Organisation, avec le soutien du Haras de la Vendée, - au printemps du Trophée des 3 ans, suivi par des acheteurs publics et privés

- en automne du Trophée du Foal, support de la qualification pour les championnats de France à Saint Lô

3. Organisation au Haras de la Vendée, et sous l'égide de l'ANSF, de la qualificative vendéenne pour étalons de 2 et 3 ans en vue des JSF.

4. Edition d'un catalogue annuel, bien documenté et en couleurs, de chevaux à vendre.

5. Promotion de deux ventes amiables de chevaux de sport sur son territoire :

- La Gaubretière
- Champagné-les-Marais

Par ces ventes ont transité de grands gagnants tels Galet d'Auzay, Mister Davière,

6. Organisation de stages de perfectionnement pour cavaliers de jeunes chevaux du cycle libre avec suivi jusque et y compris la Finale de Fontainebleau .

7. Promotion sur internet de l'élevage vendéen : cheval-vendéen.com

8. Elaboration avec les éleveurs du pôle sud du Terroir Vendéen (Saintes) d'un plan de communication commun sur Fontainebleau, Pompadour, Saumur et St Lô.

Pour favoriser toujours plus la rencontre entre l'offre et la demande, l'Asselven propose à partir de 2010 une certification des produits (présentation ci-après).

En articulation avec ce programme volontariste, l'Asselven a pour vocation de représenter ses adhérents dans les diverses instances institutionnelles, socio professionnelles et auprès des collectivités et vous dit, en cœur avec ses partenaires historiques et géographiques du Pôle de Saintes : Cap à l'Ouest !





LABEL CHEVAL DE SPORT VENDEEN

1 : Manoir des Peux

2 : Moriana

Bref historique :

L'Association des Eleveurs de chevaux de terroir vendéen (ASSELVEN), soutenue par le Conseil Général de la Vendée, s'est engagée dans une démarche, unique en France, de certification de ses chevaux. L'objectif est de mettre en avant, grâce à un label de qualité ambitieux, un terroir d'élevage particulièrement propice au cheval de sport, une génétique de qualité et un savoir faire hérité d'une longue tradition.

Cette démarche est totalement novatrice, puisque c'est la première fois en Europe qu'un label intéressant des « produits » sportifs sera mis en place, et a fortiori pour des chevaux. Après que l'intérêt de la démarche ait été validé par les éleveurs vendéens, une commission «label» a été créée au sein de l'association afin de mener à bien ce projet. Un cahier des charges a été rédigé grâce à un organisme certificateur, la société « CERTIS ».

Une fois que ce label sera mis en place, un organisme indépendant va venir contrôler la présence chez les chevaux vendéens d'un certain nombre de qualités objectives afin d'apporter au consommateur final, l'acheteur de chevaux ou le cavalier, confiance et sécurité dans son acte d'achat. Par ailleurs, ce label sera utilisé pour mettre en place une démarche amélioratrice et de qualité des pratiques d'élevage tout en se montrant impartial et indépendant.

Sont concernés par cette certification les chevaux de sang (selon l'appellation des Haras nationaux) et les poneys.

Les caractéristiques certifiées

Pour obtenir la certification, les chevaux et poneys de sport vendéen devront

1. être issus du terroir vendéen
2. posséder une hérédité du terroir vendéen
3. avoir été élevé selon un mode extensif jusqu'à l'année de leurs 3 ans
4. avoir bénéficié d'un suivi sanitaire et orthopédique
5. avoir un statut ostéo-articulaire établi par le CIRALE
6. avoir subi des tests d'évaluation sur leur éducation, leur comportement, leurs allures et leurs capacités à l'obstacle
7. avoir une traçabilité assurée durant la période d'élevage
8. pouvoir être présentés par photo et/ou vidéo à la demande du client
9. pouvoir être présentés dans des infrastructures appropriées sur rendez-vous

Le terroir vendéen

Le terroir vendéen est délimité par l'estuaire de la Loire et les marais de Brière au Nord, par l'estuaire de la Charente au Sud, et par l'axe Thouars-Bressuire à l'Est.

Automne
Attention
Ténia !



Vermifugation des écuries

NOUVEAU !

Votre vétérinaire peut vous proposer une réponse

Efficace* + Economique + Pratique



www.merial.com

*Adaptée au risque parasitaire saisonnier (présence de ténia en automne et en hiver) et à la problématique d'un traitement collectif.

L'agenda du Terroir Charentais

hissant la région sur le podium national et contribuant ainsi à la dynamique de la filière.

Les CSI de Chalais (16) et de Royan (17) servent de vitrine en renforçant également cette image d'excellence. Ce sont des événements qui permettent la mise en valeur de l'élevage régional via l'organisation de ventes et une présence active de promotion.

Le Trophée du Foal Charentais qui est un concours-vente, a, pour sa troisième édition, rencontré un franc succès populaire en se déroulant en nocturne lors du CSI de Chalais Sur les onze participants, plus de la moitié de l'effectif était sélectionné pour les finales de race de Saint Lo et Pompadour ! Equi Génétique à Poitiers est devenu au fil des années un rendez-vous incontournable pour les éleveurs à une période stratégique pour le choix des saillies d'étalons. Au delà de ces quelques exemples concrets menés à bien par les structures départementales, l'Union Régionale a pour vocation d'assurer la représentation du monde de l'élevage de chevaux de sport dans les diverses instances régionales, nationales et auprès de tous les décideurs politiques. Elle conduit également des actions concrètes à l'exemple de l'organisation des concours d'élevage, de l'édition d'un catalogue annuel. Elle mène également à terme des projets avec des partenaires afin de développer et mettre en valeur les savoir-faire des éleveurs Picto-Charentais, sans distinction de statut, de taille ou de choix de la race élevée. Nous adhérons de ce fait à la fois à l'ANAA et à l'ANSF.

L'élaboration d'un plan de communication commun avec l'ASELven sur Fontainebleau, Saumur et Pompadour est une nouvelle étape qui vise à renforcer notre encrage territorial. Alors il ne reste plus qu'à vous dire Cap à l'ouest !

L'Association Régionale des Eleveurs de Chevaux de Sport de Poitou-Charentes est une union qui fédère les quatre associations départementales de Charente, Charente-Maritime, Deux-Sèvres et Vienne qui sont le maillage opérationnel de proximité indispensable au dynamisme associatif de l'élevage régional qui rassemble environ 200 adhérents.

L'élevage régional est ancré dans une longue tradition au sein d'un terroir qui s'inscrit à la charnière des deux grandes races françaises que sont l'Anglo Arabe et le Selle Français. Cette spécificité qui fait notre différence et donc notre richesse est la source de bons résultats qui tirent vers le haut l'ensemble des éleveurs. On peut citer pour l'exemple, Shoupydam des Horts, tout récent Champion de France des 4 ans 2010, Kiwi du Fraigneau, Champion de France 2008, Lune des Touches, CSIO...

Les pratiques équestres régionales sont très importantes avec plus de 24.000 licenciés,

Trophée du Foal



GENES DIFFUSION



Partenaire dans
votre région

Une gamme complète de services

- **Congélation de la semence de vos étalons :** Spermogrammes, tests de congélabilité, congélation de semences, gestion et distribution des doses (France et étranger).
- **Maintien en condition sportive de vos étalons** en partenariat avec l'Ecurie Nicolas Delmotte.
- **Reproduction de vos juments :** Centres de mise en place IAF, IAR et IAC, par insémination classique ou profonde.
- **Prélèvement embryonnaire :** de la préparation de la jument donneuse jusqu'à l'embryon prêt à être transféré.
En partenariat avec le Haras de la Pomme.

Un large choix d'étalons

Avec notamment :

- **Cap de B'Neville** (Starter x Quastor)
- **Coriano Zwartepannenhof** (Kashmir x Quat'sous)
- **Dalton Van Het Lindehof** (Bon Ami x Darco)
- **Dorémi** (Cento x Quidam de Revel)
- **Ephèbe For Ever La Silla** (Galoubet A x Night and Day)
- **Flushing** (Paladin des lfs x Monceaux)
- **Marlou des Etisses** (Quidam de Revel x Persan II)
- **Ogano Sitte** (Darco x Avontuur)
- **Quool du Bois Margot** (L'Arc de Triomphe x Grand Veneur)

Mais aussi :

Tous les étalons SF agréés à la monte en France et à l'étranger.

Important !

Pour les étalons du GFE, n'hésitez pas à nous contacter pour l'établissement de votre contrat.

Nouveau !



Pour la congélation de vos étalons, 2 labos sont désormais à votre disposition

Nord-Picardie

HARAS DE DOUAI

Dominique BAGANAS
d.baganas@genesdiffusion.com
Tél. : 06 35 37 09 47

Normandie

HARAS DU PAYS D'AUGE

Alain LHOPITAL
a.lhopital@genesdiffusion.com
Tél. : 06 38 42 99 77

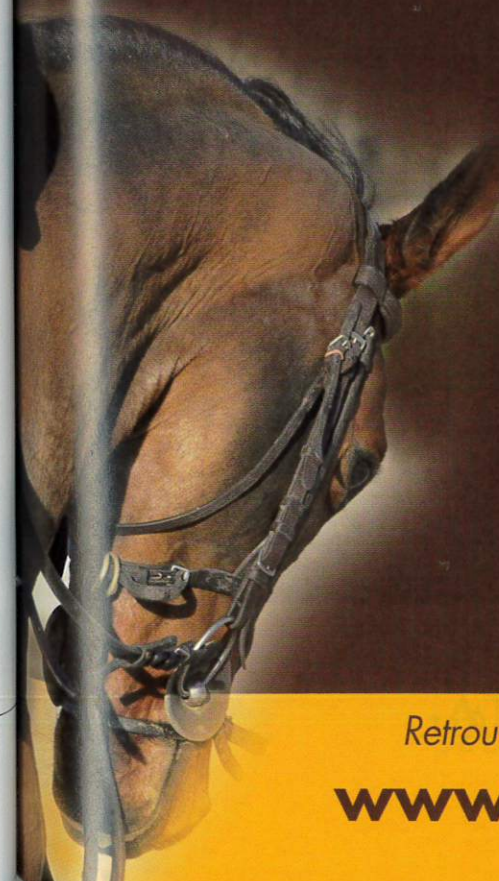

Retrouvez une info détaillée pour chacun de nos étalons sur

www.genesdiffusion-etallons.com



RIDING IS AN ART.
RICHARD SPOONER, USA

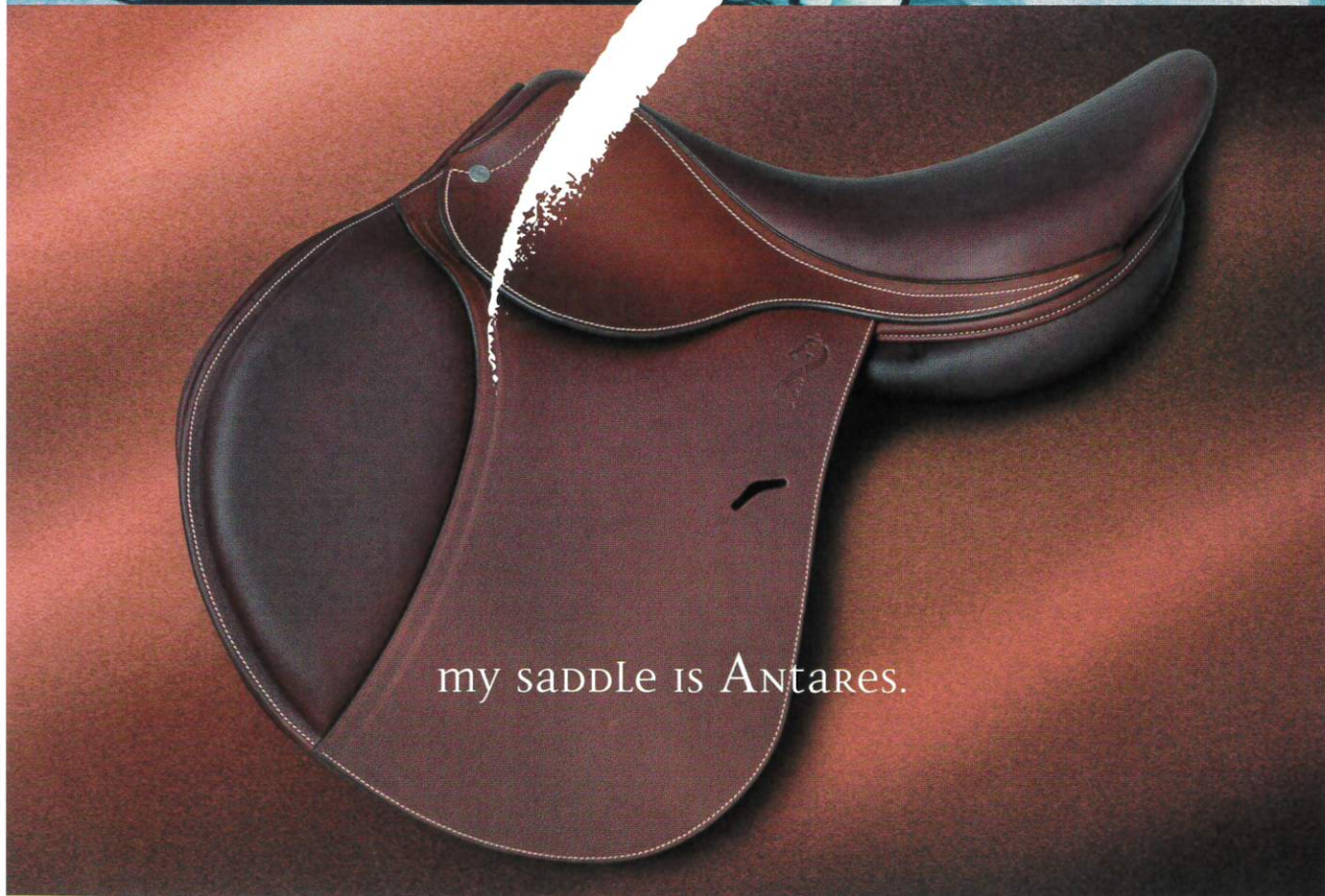

my saddle is Antares.

ANTARÈS
SELLIER FRANCE

RIDING IS AN ART.

www.antares-sellier.com

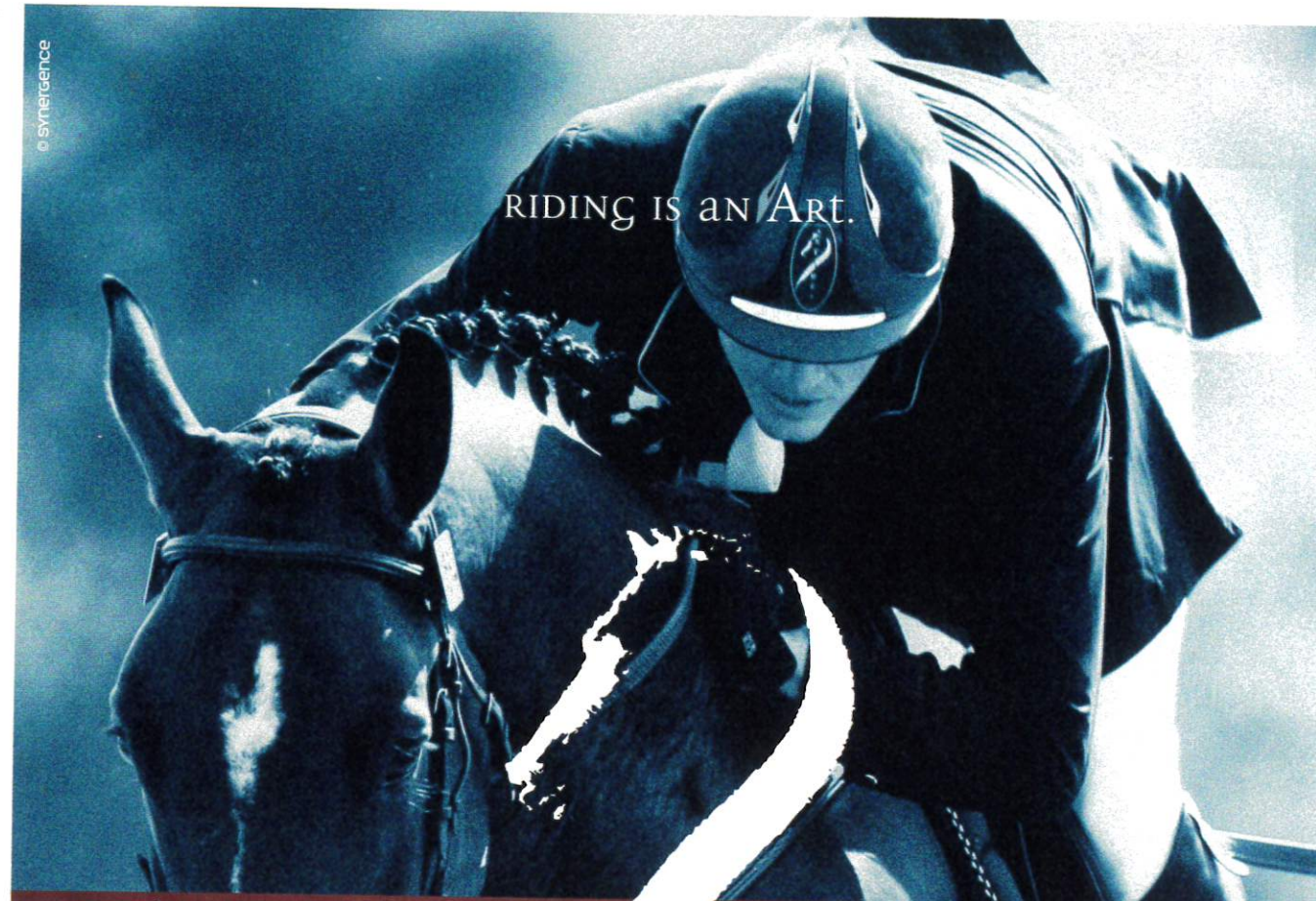

RIDING IS AN ART.

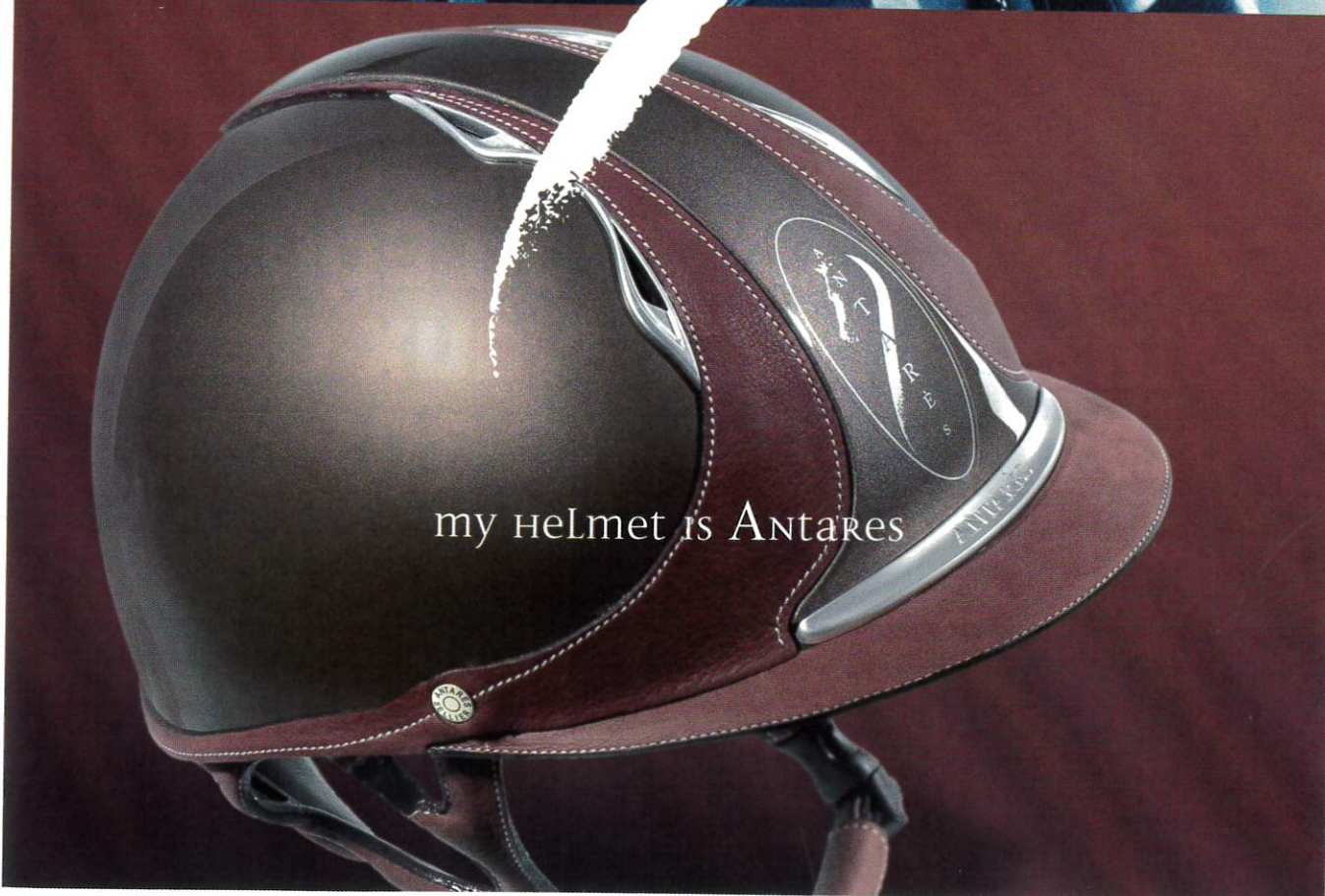

my helmet is Antares

ANTARÈS
SELLIER FRANCE

RIDING IS AN ART.

www.antares-sellier.com



Sanders Nutrition Equine nourrit vos chevaux depuis plus de quarante ans

Durant toutes ces années, la recherche de Sanders Nutrition Equine a permis de développer des gammes de produits répondant aux différentes activités et stades physiologiques des chevaux.

La vocation de Sanders Nutrition Equine depuis 1969 :

« être l'atout des éleveurs professionnels et particuliers en alimentation pour optimiser les performances de leurs chevaux ».

Sanders Nutrition Equine connaît bien les besoins des différents chevaux, que ce soit le cheval d'élevage, de loisirs ou de compétition.

Fort de son expertise, la marque a développé une ligne d'aliments spécifiques pour aider les éleveurs et propriétaires à répondre aux besoins nutritionnels de leurs chevaux, aux différentes étapes de leur vie. Fabriqués dans des unités de production dédiées, les aliments de la Gamme Cheval Sanders Nutrition Equine vous apportent et vous garantissent qualité, traçabilité et sécurité.

L'offre se décline en quatre gammes :

la gamme **Loisirs** avec les produits **Classic**,
la gamme **Sport/Performance** avec les produits **Energie**,

la gamme **Elevage** avec les produits **Repro**,

et toutes les spécialités dédiées à des cas particuliers tels que aliment pour poulain orphelin, toutes une gamme de minéraux et vitamines, blocs ou granulés à utiliser en libre-service, en cure ou comme complément de ration.....

En quelques mots, Sanders Nutrition Equine c'est :

- Chaque jour, plus de 30 000 chevaux qui bénéficient des bienfaits des aliments Sanders Nutrition Equine.
- Des cavaliers partenaires que Sanders accompagne et soutient : Pénélope Leprévost, Cécile Milletto, Karin Donckers, Lionel Guyon, Jean-Renaud Adde
- Plus de 200 journées de participation aux événements équestres et de présence aux manifestations et salons : Salon du cheval de Paris, Equitalyon, Mondial du Lion, Jumping de la Baule, Expo Etalons, etc...
- Plus de 700 distributeurs ou points de vente conseils pour un service de proximité
- Une équipe de 14 techniciens spécialisés en nutrition équine
- De sérieuses garanties de sécurité et de qualité :
 - Une sélection rigoureuse des matières premières
 - Des contrôles permanents aux différents stades de la fabrication
 - Une traçabilité totale, de l'origine des produits à la mangeoire.
- Membre actif du CNEF (Club de Nutrition Equine Français) depuis sa création en 1994, qui établit le code des bonnes pratiques pour la fabrication et la livraison des aliments pour chevaux, et veille à sa bonne application.

Le plus Sanders Nutrition Equine:

Afin d'apporter une réponse personnalisée pour la nutrition des chevaux, Sanders Nutrition Equine propose un service unique et performant de Diagnostic Nutritionnel, en réalisant un véritable

audit alimentaire des élevages et écuries qui le souhaitent.

Une expertise globale :

Signe de reconnaissance du savoir-faire de Sanders Nutrition Equine : Le leader anglais de la nutrition équine : Spillers® a confié à Sanders Nutrition Equine la fabrication et la commercialisation exclusives de ses aliments chevaux pour la France, la Belgique et le Luxembourg.

De plus, Sanders Nutrition Equine distribue aussi la ligne de produits de soins et bien-être du laboratoire LPC.

Notre devise :

Un ensemble de valeurs ajoutées déterminantes apportées aux professionnels et aux particuliers tout en se souciant en permanence du bien-être de leurs chevaux.

Gamme Repro



Gamme Energie



DIGISTAL

www.digistal.com

Le spécialiste de la création internet dans le monde du cheval



Digistal c'est :

un site **personnalisé**

votre catalogue de chevaux
mis à jour instantanément et à volonté

la diffusion de vos **vidéos**
à travers le monde

une large **visibilité sur internet**

une plateforme de
vente de chevaux en ligne
qui offre à vos chevaux
plus de visibilité

Digistal est un produit développé par dreamajc
19 rue Vauban 33000 Bordeaux +33(0)5 57 84 73

SANDERS
NUTRITION EQUINE



Aliments Sanders :
la passion de
la performance.

Notre vocation : être votre atout en alimentation pour optimiser les performances de vos chevaux. Leader de l'alimentation animale et du développement de la nutrition équine, Sanders connaît les besoins spécifiques des chevaux en fonction de leurs activités et des différentes étapes de leur vie. Fort de notre expertise, nous avons développé une ligne d'aliments spécifiques pour vous aider à répondre aux besoins nutritionnels de vos chevaux.



SANDERS Nutrition Equine

Tél. 02 99 52 59 00

E-mail : nutrition.equine@sanders.fr

www.sanders-nutritionequine.com

Très beau concours régional des poulinières et foals SF au château de Cazeneuve à Pompéjac (Gironde)

Demeure privilégiée des seigneurs d'Albret, le château devient, en 1572, le fief du roi Henri III de Navarre, futur roi de France Henri IV.

Aujourd'hui le château, toujours habité, est propriété de la famille de Sabran-Pontevès, descendante des Albret, qui a mis le parc du château à la disposition de la FEDECSA pour organiser le concours régional aquitain des poulinières et foals de Selle Français, qualificatif pour le championnat de France des foals organisé par l'ANSF à Saint Lô, concomitant avec le CSO Pro 2. Onze poulinières et treize foals ont participé à cette finale régionale.

Le lot des foals était dans son ensemble de très bonne qualité avec souvent une génétique intéressante. Le foal classé 1er, Ausone' Jac par Jazz Band Courcelle et Love Love' Jac, est un très bon mâle avec de l'étendue, des points de force et bougeant très bien. Il est suivi d'Antilles de Piquegru, une très bonne pouliche par l'olympique Barbarian et une mère PS.

Ils sont suivis par deux autres foals très remarquables, Azhar de Beaufeu, un mâle par Cabdulla du Tillard, Quick Star, Quidam de Revel, l'excellente souche de Jacques Aumont dans le Calvados, suivi d'Alvaro Montgrenier par Calvaro et une mère par Quercus du Maury AA ; ce foal assez important, très Quercus, galope remarquablement avec équilibre et amplitude et devrait à terme faire un excellent cheval de sport.

Le concours a été suivi par un public aussi nombreux, plus de cent cinquante spectateurs, qu'intéressé.

Outre les nombreux cadeaux, vin et faïencerie de Gien, l'élevage des One offrait une 1/2 saillie d'Idéal de La Loge

SF et d'Olala de Buissy SF (facteur d'AACR), Franck Hoorelbeke une 1/2 saillie de Surcouf de Revel SF et de Faro de Moyon SF, le haras des Jac 4 paillettes de Ramsès And Co SF, madame Saramon une saillie de Potter du Manaou AA (facteur de SF), et le président de la FEDECSA, Pierre Ader une saillie de son étalon Ou Com Caou AA aux propriétaires des quatre meilleurs foals et poulinières.

Très bonnes performances aussi pour l'élevage de Liam (Amélie Quéguiner, membre de la FEDECSA) à la grande semaine de Fontainebleau avec la victoire de Rhum de Liam (Quaprice du Bois Margot/Jaina du Lavillon) dans le championnat de France des Sans hunter avec la mention excellent, et la 4^e place de Répétita de Liam (Forsyth/fanfan du Breuil II).

Rendez vous également au plus grand CCI français, les étoiles de Pau, CCI**** du 4 au 7 Novembre 2010.

L'ANSF et la FEDECSA représenteront sur un stand commun, non seulement les éleveurs aquitains, mais surtout le stud-book du Selle-Français classé au niveau mondial 2^e en CSO et 3^e en CCE par la WBFSh.

C'est Pierre Ader, président de la FEDECSA, représentant le président de l'ANSF, Yves Chauvin, et Cécile Marin, déléguée régionale de l'ANSF en Aquitaine qui vous accueilleront, entre autres, sur le stand.

Enfin Jean Pierre Hautefort nous annonce le 19^e Hippo Expo Périgueux, son salon du cheval, le samedi 20 et le dimanche 21 Novembre 2010.

Il y organise une présentation-vente de chevaux de sport et de loisirs, de poneys, un championnat de France de yearlings "anglo arabe", un championnat de yearlings selle français, et le dimanche après midi une présentation de quelques étalons de race AA, SF, AR et poneys.

Pour tous renseignements le contacter au 06 70 63 71 90 ou par mail jeanpierrehautefort@voila.fr.



Retrouvez notre nouveau modèle PROTEO ELEVAGE lors des JSF 2010 à Saint-Lô

THEAULT

LA PASSION PARTAGÉE

Retrouvez la nouvelle gamme THEAULT et ses modèles disponibles.

NOUVEAU



PROteo

Performance, robustesse et élégance. Proteo est un outil conçu pour les professionnels.

Family



Volvo 16T
6 chevaux,
Appartement
4 couchages



Bien-être, sérénité et passion, toutes vos émotions se vivent pleinement en famille dans notre modèle Family.

Elegance

Scania 26T
6 chevaux
Appartement
6 couchages
avec pop out



Dans son modèle « Elegance », Theault vous fait rêver chaque jour un peu plus avec ce subtil équilibre de fonctionnalité, d'esthétisme et de design.



www.theault.com

Contact : Elodie Brillant > 06 08 91 02 71
Contact international : Vanessa Gau > 06 77 98 10 52

THEAULT - BP 306 - 50303 AVRANCHES - Tél. 33 (0)2 33 89 22 22 - infos@theault.fr



Excellents résultats pour l'élevage des Rosiers, à la Grande Semaine

chez la famille CAROLLO. C'est un cheval sérieux, appliqué dont le mental exceptionnel est sa première qualité. Déjà très Bon à la finale des 4 ans, il excelle cette année avec un triple sans faute dans le championnat des mâles de 5 ans, ce qui le classe à la 9^e place. Il manque de peu la mention Elite. Avec son cavalier, Eric Lelièvre, qui le connaît très bien, le couple s'était classé, 3^e du CIR de Cluny, ce qui lui vaut une place pour Equita'lyon. RUBY DES ROSIERS, également une fille de Damiro B et de Fleurette des prés II par Souci Platière, fait aussi le Bonheur de M et Mme Carollo, d'autant plus que son cavalier n'est autre que Bastien Carollo, leur fils aîné. Avec sa petite jument baie, souple et dans le sang, Bastien totalise, 10 sans fautes sur 16 et se classe 1^{er} du championnat Cycle Libre 2^e année 5 ans. Le couple avait déjà gagné la deuxième épreuve au chrono, des Cycles libres 5 ans lors du CIR de Cluny et remporté le titre de champion Bourgogne Charollais en 2010. Pour les deux, Fontainebleau n'était pas une nouveauté, puisqu'en 2009, ils ont terminé troisièmes de la petite finale des cycles libre 4 ans.

Les naisseurs propriétaires, éleveurs depuis une vingtaine d'année, à Saint Florentin dans l'Yonne (89), ainsi que la région Bourgogne peuvent être fiers de ces deux chevaux et du jeune cavalier, à l'avenir prometteur.

Citons également les très bons résultats de la Bourgogne à Fontainebleau

Dans les 4 ans, SISSIE DES DAMES (Jazz Band Courcelle x Lutèce des Dames par Urleven Piromnière), propriété de M. Paul Duwiquet (71), 12^e du championnat des femelles ; SWATCH HOY (Watch Me x Java de Batilly par Rox de la Touche), née au Haras de Vulsain (21), 13^e du championnat des femelles ; SIBELLE DE BUXY (Damiro B x Geisha de Volsin par Ulpian du Sapin), née chez M. Pierre Robert (71).

SIBELLE DE BUXY (Damiro B x Geisha de Volsin par Ulpian du Sapin), née chez M. Pierre Robert (71) ; STIX MERZE (Damiro B x Maramara Merze par Eyken des Fontenis), appartenant à M. Michel Martinot et M. Olivier Lanvier, excellent du championnat des hongres et mâles.

Dans les 5 ans, RED HOT BATILLY (Calvaro x Lady de Batilly par Cabdulla du Tillard), né chez M. Jean Claude Viollet (89), très bon dans le championnat des hongres et mâles.

Dans les 6 ans, QUOI DES CHAINES, (Cento x Iola des Chaines par If de Merzé), née chez Mme Brigitte Gries (21), 16^e du championnat des juments et QUILVARO DE LYR, (Calvaro x Belle de Poyans par Quidam de Revel), né à la SARL Moutrille (21), 21^e du championnat des hongres et mâles.

RDV le 12-13 octobre pour l'opération points rouge au régional des 3 ans montés.

L'AECSB met en place une opération de commercialisation lors de l'inter régional des 3 ans monté qui se déroulera le 12 et 13 octobre, à Cluny (71). Les chevaux à vendre, seront annoncés tout au long de la journée, avec leur tarif. Un catalogue sera édité pour cet événement et mis en ligne, à la suite du concours, avec photos et vidéos, sur le site Internet de l'Association (www.chevaldebourgogne.fr).

**LA BUVETTE®****Le N°1 de l'abreuvoir en Europe****Pour l'Écurie et l'Obstacle**Plus d'informations sur www.labuvette.fr

Les classiques

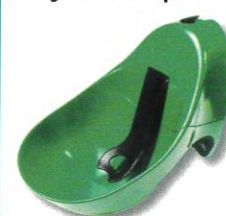
Forstal 2Abreuvoir
synthétique**Lac 5**Niveau
constant**F11/F30**Les abreuvoirs
en fonte**F110**

Bol inox

**F130 EL**L'antigel avec
électricité**Thermolac
40 GV**L'antigel sans
électricité

Les mangeoires

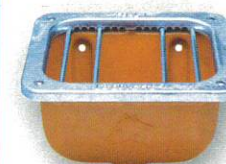
Foal 1**Mangeoire
droite 22L***

*existe en angle 22L

**Mangeoire
de prairie****Mangeoires
d'angle 17/23 LC****Auge
à pneu****Mangeoire
murale 11.5L**Les brouettes
& chariots**Brouettes
basculantes
330 & 600 L****Chariots pour
aliments
140 & 340 L**

Écurie & Obstacle

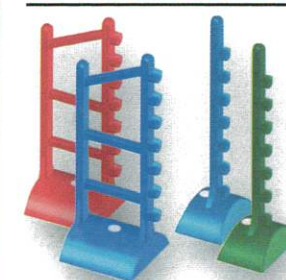
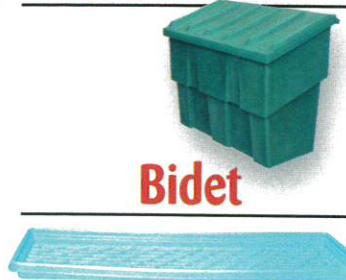
**Chandelles
& Chandeliers****Coffres à grain
300 & 500 L****Bidet****Cavalettis**

Petit modèle



Grand modèle

VISITEZ NOTRE STAND À LA GRANDE SEMAINE DE FONTAINEBLEAU ET À EQUITA'LYON

Rue Maurice Périn • Tournes • Parc d'Activités Ardennes Émeraude • 08013 CHARLEVILLE-MÉZIÈRES Cedex

Tél : 03 24 52 37 20 • Fax : 03 24 52 37 24 • Email : commercial@labuvette.fr

Ce n'est pas parce que nous n'avons pas de vignobles que nous n'avons pas de grands crus

FINALES REGIONALES MODELES ET ALLURES SELLE FRANCAIS

PASSION - PERFORMANCE - EMOTION

Les gros élevages bretons étaient bien représentés en quantité mais aussi en qualité à l'instar des affixes du TER, d'HELBY, de FETAN, du GAST, d'OR. Ils étaient accompagnés par des éleveurs moins connus, qui ont élevé avec amour et tendresse des poulinières aux bons pedigrees, et qui tous ensemble participent grandement à la renommée de l'élevage BRETON, très fort actuellement sur la scène internationale et nationale.

Les finales régionales auxquelles nous avons assisté en BRETAGNE, à LAMBALLE le 26 juillet pour les 3 ans et à HENNEBONT le 28 juillet pour les poulinières suitées et les foals ont couronné des éleveurs heureux de se retrouver à la première place de leur finale et l'émotion qui transpirait à la remise des récompenses touchait tout autant les spectateurs que les membres du jury.

Le juge référent breton Patrick RABOT avait invité ses collègues expérimentés messieurs COUETIL, BLIN LEBRETON, AUMONT à participer aux jugements.

Chez les 3 ans montés, c'est Ti'yann Kernevez (Calvaro II x Ulpian III) qui l'emporte avec en particulier une note de 8,32 au saut en liberté. Il est la propriété de Mlle Emilie DAGNIAUX (22) et né chez A Reboux (22).

Au saut monté, nous avons particulièrement remarqué Tatouvu de l'Horizon par (Calvaro x Ok Bleus) à Samuel KERVEDEC (56) et Taiga d'Helby (Ivor d'Helby x Elan de la Cour) à EARL TRIHAN LAMOTTE (35).

Chez les poulinières suitées de 12 à 18 ans, la toujours très belle Kamelle Pierreville (Bill de Baugy x Alme) suitée de Lauterbach, appartenant à Claude BICHET s'est distinguée avec une note de 7,40 tandis que chez les poulinières jeunes c'est la 7 ans PIN UP des FEES (Concorde x St Come) suitée de Diamant de Semilly, qui s'est adjugée la pole position avec une note de 7,10.

C'était la première fois que Melle Laetitia RANNOU présentait une poulinière et ce classement, qui confirmait la 1^{ère} place obtenue au local de DINARD, méritait bien quelques larmes de joie. Chez les foals femelle AUPALE du HUP (l'arc de triomphe) appartenant à David HUE l'emporte de quelques centièmes devant ANGELICA du TER (clinton) de Claude BICHET. Chez les foals mâles, c'est A LOVE YOU d'OSEC (loutano) appartenant à Soizic HARDOUIN qui l'emporte devant ALADIN du GAST (ogano sitte) appartenant à Roland RICARD. Ces chevaux d'élevage, vitrine de notre production, vont ainsi suivre les traces de leurs aînés dans les finales jeunes chevaux, qui ont été très performants cette année encore.

GRANDE SEMAINE DES JEUNES CHEVAUX DE FONTAINEBLEAU

2010 MILLESIME D'EXCEPTION

La délégation Bretonne a réalisé un véritable petit Tsunami lors des finales jeunes chevaux de Fontainebleau en remportant la quasi intégralité des épreuves. Emmenée par 2 tandems gagnants : G. BATILLAT - B. ROUET / M. LUCAS - E. FEVRIER, c'est l'ensemble de la filière Selle Français Bretonne qui a brillé.

Un grand merci à tous les cavaliers bretons pour ce coup de projecteur réalisé avec des chevaux issus de notre production.



VERSION VIN à BEAUNE

VINS DE BOURGOGNE ET VALLÉE DU RHÔNE DEPUIS 1992

Maison
du Colombier
vins et champagnes
LOUNGE BAR
à Beaune

Version
Vin



version-vin.com

10000bourgognes.com

La Champagne-Ardenne fait parler d'elle !

Les éleveurs de la région Champagne-Ardenne ont largement été représentés tout au long de la Grande Semaine de Fontainebleau. En effet, on retrouve de nombreux chevaux nés en Champagne-Ardenne que ce soit dans les finales et petite finales des cycles libres et classiques des jeunes chevaux de 4, 5, 6 et 7 ans. Mention spéciale aux chevaux suivants :

CYCLES LIBRES :

- **RASTAROCKET** (JEFF D'OR x GRIOTTE DU MONCEY) né chez Mr FRANCAERT (08)
- **RASTA DU GAGNAGE** (DOUBLE D'ELLE x GINA DU JARDIN) née chez Mme MARCHAND (52)
- **QUETZAL MANDARIN** (GEM OF INDIA x DIVA DE VILLIERS) né chez Mr VOIROL (52)
- **QUIDELIO** (GEM OF INDIA x HARMONIE DU SUZON) né chez Mr TORRES (52)

CYCLES CLASSIQUES :

- **RIVIERA DE SAUNOIR** (FIDJI DU FLEURY*HN x FORET NOIRE) née chez Mr ROYER (52)
- **SIRENE D'ARGENT** (MOKKAIDO x DIVA BRUNE) née à l'EARL DE LA COMMELLE (51)
- **SAMOURAI DU BRECH** (PARCO x COMTESSE DUPRE-LET) né chez Mme MICHAUD (51)
- **SCOOP DU BOISDEVILLE** (GLADIUS x ASCOTTE DE HUTION) né chez Mr HOSTEAU (08)

- **SKOUBY DE LA SAULX** (L'ARCDTRIOMPHE*BOIS-MARGOT x ISHTAR DE BREVE) né chez Mr KARL (51)
- **SONGE DE TOSCANE** (C INDOCTRO x OMBRE DE TOSCANE) né à la SCEA du Vieux Noyer (51)
- **SYMBOLE D'ARGENT** (QUERLYBET HERO x FURIE DE CHAMPAGNE) né à l'EARL de la Commelle (51)
- **REMOISE D'ARGENT** (QUERLYBET HERO x FURIE DE CHAMPAGNE) née à l'EARL de la Commelle (51)
- **REINETTE DU GUE** (NIDOR PLATIERE x EAU DE VIE DU GUE) née chez Mr PEZET (51)
- **RUSTICHELLA GIVROUX** (FIDJI DU FLEURY*HN x FEE SAINT LOISE) née chez Mr CARBONARO (51) et **RHEA DE VERT** (FIDJI DU FLEURY*HN x ESTER DE VERT) née chez Mr RAVILLON (51)
- **QUARTZ DE LA BAR** (DIAMANT DE SEMILLY x ECLIPSE DE LA BAR) né chez Mr DEBOURCES (08)
- **QUARTZ DE TALMA** (CARTHAGO x JOYEUSE) né chez Mr GUIOT (08)
- **QUID DE TALMA** (CONTENDRO x NOA DE TALMA) également né chez Mr GUIOT (08)

Malgré leur absence à la finale, ils ont démontré une grande qualité et nous sommes impatients de les retrouver à 7 ans. Félicitations également aux éleveurs dont la production a largement brillé tout au long de cette Grande Semaine !

Mentionnons également le record du jeudi 2 Septembre aux ventes pour la Champagne-Ardenne avec TYPIE (Diamant de Semilly x Javotte du Château) née chez Mr GRANDJEAN (51) et TOULOUSE DE TALMA (Diamant de Semilly x Pépée de Talma) né au Haras de Talma (08) qui ont obtenu les deux meilleurs prix de cette soirée !

Saluons également les ventes des deux produits de Jean LEFEVRE : TONIXE (Diamant de Semilly x Juliana Ixe) et ALIBABAB IXE (Nabab de Rêve x Juliana Ixe). Mention spéciale à OPIUM DE TALMA qui d'après Arnaud EVAIN était « le 2^e père le plus représenté » lors des ventes ELITE de l'agence FENCES et dont l'un des représentants, TIP TOP DE TALMA (Opium de Talma x Noa de Talma) rejoindra les Etats-Unis pour entamer une carrière de Hunter.

Début Octobre, la Champagne-Ardenne sera représentée lors des Journées Selle Français à Saint-Lô avec les candidats suivants :

**Chez les Femelles de 2 ans :**

- **ULIANA DE LAPLEURRE** (OPIUM DE TALMA x HERITIÈRE D'ESPOIR) née chez Mr COUSIN (51)
- **UNE DE BAIMONT** (NESTEA DE COURCEL x JOLIE DE BAIMONT) née chez Mr MAROTEAUX (08)
- **UBICHE DE MONTFLIX** (PAR IXE x INES DE MONTFLIX) née à l'EARL DE MONTFLIX (08)

Chez les Foals femelles :

- **AGRIATES DE LOMBUT** (FUSAIN DU DEFEY x KINGA DE LOMBUT) née chez Mr DECAMPS (08)
- **AFFINITY** (JOKUS LATOUR x GALAXIE DE LUMIERE) née chez Mlle HENRY (08)
- **ALTA DU MONT D'HAURS** (BREEMEERSEN ADO-RADO x PHENOMENE DE BELLERIVE) née chez Mme FOUCAUD (08)

Chez les Foals mâles :

- **AZUR DE STE EULALIE** (QUITE EASY x INES D'AZUR) né chez Mr GREFFIER (51)

- **ASCOTT DE MONTFLIX** (OPIUM DE TALMA x BEST DE MONTFLIX) né à l'EARL DE MONTFLIX (08)

- **ATHOS DU POMMERAY** (ARTHUR IV x HEBE DU POMMERAY) né à l'EARL DU POMMERAY (52)

Un autre événement important, **les Jeux Mondiaux à Lexington**. La chargée de Mission de l'A.R.D.C.P., Delphine HERBEAU, se rendra à Lexington pour les Jeux Mondiaux du 3 au 10 Octobre afin de représenter le Selle Français.

Événement majeur de la région, Le Salon du Cheval, EQUI CHAMP', se tiendra au Parc des Expositions de Châlons-en-Champagne. Le Mardi 20 Octobre, un concours complémentaire et une vente de chevaux de 2 et 3 ans sera organisée par l'A.R.D.C.P. Le Mercredi 21, il y aura également un concours complémentaire pour les poneys de 3 ans et une présentation pour la vente de poneys âgés de 3 ans et plus. Cet événement sera aussi l'occasion pour les éleveurs de participer à différentes formations (maréchalerie, informatique...).

SALON DU CHEVAL
EQUI CHAMP'
LES
**15,16
ET 17**
OCTOBRE
2010
PARC DES EXPOSITIONS DE CHÂLONS-EN-CHAMPAGNE

*En plein cœur de la
Champagne-Ardenne*

Logos of sponsors: 64 foire de Châlons, Champagne-Ardenne, CERS, CERS Champagne, La Marne, FFF, SPORT, Cersy Sel, MAN, LA MARNE, PMLU, etc.

**Franche Comté :
Concours régional réussi à Levier !**

La qualité était au rendez-vous chez les pouliches de 2 ans pour le régional qui se déroulait le 22/08. Dans un lot très homogène, le jury a apprécié la qualité et le look de plusieurs sujets représentant admirablement notre élevage et démontrant ainsi que la Franche-Comté est une région où le cheval Selle Français se distingue autant que le cheval local du Trait Comtois.

Ce sont d'ailleurs les Trait Comtois et l'APTC (Association de promotion du Trait Comtois) qui ont invité l'association des éleveurs à organiser son régional sur le site de Levier, lors de la 3ème édition de la route des vins et du comté. Chevaux de trait et chevaux de Selle Français se partageaient le site au grand plaisir des 60 000 spectateurs présents pour cette édition.

Chez les pouliches de 2 ans, ULAK COT CHAT grande poulie bai brune, bien reliée et souple avec des allures équilibrées prend la première place du podium, après une très bonne de présentation à l'obstacle (7.65). Cette jument qui était première du local de Quincey, a pour origine Burggraf et Nymphéa de la Violle par Rox de la Touche. Née à l'élevage Cot Chat, elle appartient à Mme Brigitte Maspla (Vesoul 70).

En deuxième position, nous retrouvons ULISCA DU TOUNEY, une fille de Watch Me et Elita D'La Pivoine par Jalisco B. Très sport dans le modèle, avec une tonicité remarquable, elle obtient la meilleure note de cet atelier. Elle est née chez M. Claude Corduant et appartient à M. Jean Pernet (Arc et Senans 25).

URFEE DE LA BRIETTE par Modesto et Lagoon de la Briette par King's Road remporte les allures. Elle se classe troisième des pouliches de 2 ans. C'est une jument sport avec un bon coup de saut, un bon équilibre et un look à la mode. Son propriétaire, M. Pierre Viennet (Villers les Bois 39) est aussi son naisseur. Dans les poulinières pas de grandes surprises LOVE ME DU CHENE BENIT (ULTRA DU ROUHET) (M. Guy Girard), FRIVOLE V (M. Jean Paul Pritzy), FANI DU

BAGNEROT (PRINCE DU LOGIS) (GAEC des Orcets) sont toujours en bonne place. QUALIOPE DES ORCETS (LE TOT DE SEMILLY), championne de France des pouliches de 2 ans au PIN en 2006 l'emporte chez les juments jeunes ainsi que le championnat de la meilleure poulinière. De nouveaux sujets apparaissent comme JULIE DE LAUVOTTE (DIABLE DU BANNEY) (M. Bernard Jeannin), ORIGINE DE ST MARTIN (DESIR DU CHATEAU) (M. Jean Paul Pritzy), LORETTE DE CERISY (ECHO DES FORETS) (Mlle Valérie Siblot), NEASYGIRL DE PEHOU (EASY BOY) (M. Jacques Duranton), ISYLIA DU LAUZAIN (IN CHALA A) (Mme Chantal Philippe).

Dans le lot des foals APOLLON DES ORCETS (Litchi Hoy né au GAEC des Orcets), ALVARO DES RONDETS (Calvaro né chez M. Jean Paul Pritzy), AZUR DU CHENE BENIT (Litsam né chez M. Guy Girard), ALZI DES RONDETS (Sandreo) et ARTISTE DE LAUTERET (Tinka's Boy né chez M. Bernard Jeannin) dominent un lot de qualité.

L'équipe de bénévoles de L'AECSFC malgré l'éloignement géographique du site a fait en sorte que cette finale régionale soit un succès pour tous les éleveurs présents.

L'ambiance régnante était chaleureuse décontractée et fort amicale. Un grand MERCI à tous les participants pour leur travail.

La Franche Comté à Fontainebleau

Coup de projecteur sur 2 classements parmi bien d'autres avec : dans le circuit amateur, citons les bons résultats de QUINOA D'ECULA (Quick Star x Escada de Charnay par Persan II), qui finit 2ème du championnat des 6 ans 2ème année. Cette jument était montée par son naisseur propriétaire, Mlle Emilie Martin (39). Dans le circuit pro, SUNNY D'OPHELINE (Calvaro x Eclipse de la Laume par Vas y Donc Longane), sous la selle de Pierre Gautherat, obtient la mention Elite en se classant 9ème du championnat des 4 ans hongres et mâles. Il est la propriété de son naisseur, Mme Florine Paquit dans le Doubs.

**DERNIÈRE RÉALISATION DU SEMIME L-R :
un Rond d'Havrincourt sur le site du Haras
National d'Uzès**

Le Syndicat des Eleveurs de chevaux de Selle et poneys du Midi Méditerranéen / région Languedoc-Roussillon (SEMIME L-R) a pu finaliser cette année un projet de longue date : l'implantation sur le site du Haras d'Uzès d'un **Rond d'Havrincourt**.

Les financements obtenus auprès du Fond Eperon et du Ministère de l'Agriculture en complément de la participation financière des éleveurs via leur association régionale en ont permis la réalisation et une convention signée avec l'IFCE définit les conditions d'entretien et d'utilisation de cet « outil » au service de la filière régionale.

Une fois levées les incertitudes liées aux divers changements intervenus au sein des Haras Nationaux et après redéfinition des espaces du Haras en cohérence avec le projet du site, le Rond a pu être implanté au printemps 2010 et les chevaux et poneys de sport présentés au local le 28 juin à Uzès l'ont étrenné à la grande satisfaction des éleveurs qui ont particulièrement apprécié la qualité du sol, gros point noir de cet atelier autrefois. Quant aux membres du jury, confortablement installés sur une butte judicieusement conservée à cet effet, ils bénéficient désormais de conditions idéales pour accomplir leur tâche.

Mais les outils si adaptés soient-ils ne suffisent pas... aussi les juges de la région sont-ils très assidus aux diverses formations proposées par l'ANSF et cette année **9 juges adhérents du SEMIME L-R étaient présents à la journée de formation de Cluny le 26 mars 2010**. La plupart d'entre eux ont également manifesté leur souhait de participer comme l'an dernier à la session « compagnonnage » organisée à l'occasion d'Equitalyon en octobre.

Et les effets de cette assiduité ne se font pas attendre puisque l'un de ces juges régionaux, **Isabelle Durnerin-Degouve** qui a manifesté cette année le souhait de passer juge national vient d'être validée « haut la main ! » après avoir jugé en solo à Cluny le 21 mai lors des qualificatives étalons 2010. Le SEMIME L-R est très heureux de la compter parmi ses éleveurs adhérents mais également de l'avoir régulièrement comme juge sur les concours d'élevage qu'il organise dans la région.

Et le dernier concours de l'année, ce sera le **Concours Régional du 21 septembre** au cours duquel le Rond d'Havrincourt sera inauguré officiellement en présence des représentants des financeurs, des élus locaux et régionaux et des différents acteurs de la filière régionale... Les meilleurs 2 ans et 3 ans de la région - et leurs éleveurs - y seront : tous les amateurs - et acheteurs éventuels ! - de bons chevaux et poneys de sport sont cordialement invités à venir les découvrir à cette occasion.



EVENEMENTS EN LORRAINE

Le week-end du 13 au 18 juillet, le site du Pôle Hippique Lorrain accueillait le Concours Régional des 3 ans ainsi que les épreuves du concours interrégional (CIR) des chevaux de 4, 5, 6 et 7 ans.

On retrouve aux classements les 3 ans suivants qui représenteront l'élevage SF Lorrain lors du championnat des 3 ans à Lyon les 28 & 29 octobre :

- Toscane des livées (Par Ixe x Palatine des Livées par Concorde) appartenant à Yves Lacroix,
- Tylan du Faubourg (Elan de la Cour x Fidji du Vartelier par Hidalgo de Riou) et Typhon du Faubourg (Jadis de Toscane x Quity du Faubourg par Apache d'Adriers) qui appartiennent tous deux à Patricia Rappe
- Taiga des Luthiers (Quick Star x Java de Semilly par Papillon Rouge) appartenant à Jean-François Morizot
- Tulipe de Chap (Ogrion des Champs x Naya de Chap par Quick Star) appartenant à Jean-Claude André

Chez les 4 ans, Symbole d'Argent (Querlybet Hero) remporte la compétition,

Chez les 5 ans Ramdam de Moyon (Milady de Moyon) est sacré champion.

Les juments de 6 ans, Queldam d'Enfer (Quidam de Revel) et Quenza du Soutrait (Fidji du Fleury) s'emparent des deux premières places.

Enfin, chez les 7 ans, l'étalon Pauly du Breuil (Pamphile x Jasper) s'est imposé devant le hongre Pégase d'Anoux (Easy Boy).

Lors du 21 Août, le concours qualificatif ANSF de sélection de foals pour les Journées du Selle Français s'est effectué à Rosières aux Salines. Ainsi, nous pourrions retrouver les 9 et 10 octobre à St Lô les foals suivants :

- Adeline Pont Gaudron (Ogano Sitte x Iris de Maucourt par Prince du Logis) appartenant à Yannick Rémacly (55)
- Abice de Thozano (Verdi x Ice de Pequelouse par Muguet d'OR) appartenant à Franck Fiorenzano (54)
- Allérine (Sandro Hit x Feva Mail par Hand in Glove) appartenant à Jérôme Pelletier (88)
- Angel Easy du Lavoir (Quite Easy x Preface de Lavoir par Burggraaf) et Aristo du Lavoir (Contendro de Cuvry x Lady Lerchenberg par Prince d'Incoville) appartenant tous deux à Jean-Philippe Porté (57)

Mi-septembre (18-19) lors du COMICE AGRICOLE STAN Eleva s'est déroulé l'interrégional des poulinières suitées. Une trentaine de poulinières se sont présentées après avoir été sélectionnées lors des concours locaux.

PERFORMANCES DES CHEVAUX LORRAINS

Kapitol d'Argonne domine le Grand Prix du CSI *** de Madrid**

En remportant l'épreuve très relevée du CSI***** de Madrid du 9 au 12 septembre 2010 et les 50 000 € au couple vainqueur, Kapitel d'Argonne et Emilio Bicocchi s'offrent leur billet pour les Mondiaux de Lexington sous les couleurs de l'Italie. Kapitel d'Argonne, fils d'Apache d'Adriers et Dame Vanetaise par Galoubet A est né chez Sylvie et Pascal TRAS-SART dans la Meuse. Ce Selle Français porte au plus haut niveau les couleurs de son élevage et de la Lorraine puisqu'il était, en 2009, sacré Champion d'Italie.

L'élevage du Jardin se distingue en concours complet

Nero du Jardin, Selle Français, fils d'haloubet de Gorze et Gianna du Jardin par Prince du Logis, né chez la famille Pargon en Meurthe et Moselle coure depuis ses 4ans sous les couleurs de la Garde Républicaine. Champion des 5ans de concours complet en 2006 il poursuit sur sa lancée. Au mois d'août il remporte le CIC** du Haras du Pin avec son cavalier Fabrice Lucas et début septembre termine second du Grand National de Jardy.

Raniero du Jardin, Selle Français par Efle de B'Neville et Miella du Jardin par Trésor de Cheux, né également chez la famille Pargon, termine 3e du Championnat de 5ans de concours complet à Pompadour et se classe ELITE sous les couleurs de la Garde Républicaine.

Autres résultats Lorrains à Pompadour

Dans l'épreuve des 4 ans, on retrouve Sirejaguar des Kœurs (Jaguar Mail) à la 2ème place. Il obtient donc la mention Elite. Il est né et appartient à Jean-Pierre Euriat. On a également Safran de Chanois (Fango in Blue) et Seven de Nouvolieu (Orlando) qui obtiennent la mention très bon. Ils appartiennent à l'ENE, ils ont été achetés par ces derniers en Lorraine lors des ventes organisées par l'Adeclor.

Reinette de l'Orme qui obtient la mention excellente au championnat 5 ans, court également sous les couleurs de l'ENE avec un cheval lorrain.

Ocarina du Chanois en concours complet toujours

Après ses titres en épreuves jeunes chevaux, cette fille de Fango in Blue et Galaxie du Chanois par Ténor de Condé, née chez Mme Lebee Legendre en Meuse et appartenant au Ministère de la Défense fait une très belle saison 2010. Après avoir fini 2e du Grand National de CCE à Tartas en début de saison, elle offre à son cavalier Donatien SCHAULY le titre de Champion de France Pro Elite, elle remporte également le CIC*** de Bramham et l'étape du Grand National de Sandillon.

Lorraine

Orphée de l'illon toujours dans les 1ere places en saut d'obstacles

Orphée de l'illon, Selle Français par Arpège Pierreville et Azalée de l'illon par Prince du Logis, née chez Henri Laveine dans les Vosges et appartenant à Sandrine Henn confirme avec son cavalier Simon Delestre ses titres de championne des 6ans à Fontainebleau et championne du critérium des 7ans, en remportant cette année la 1,50m de CSI***** au Grand Palais à Paris, du CSI***** de Valkenswaard et de Rio de Janeiro.

Résultats Lorrains à Fontainebleau

Lors de la grande semaine de Fontainebleau 2010 l'élevage lorrain fut représenté par les performances suivantes :

Dans le championnat des 4 ans

Sirkan du Gué (Kannan), né à la SCEA du GUE (54), Sirano du Faubourg (Airborne Montecilo) né chez P. Rappe (55), Scarlett du Gué (Quaprice Bois Margot), née à la SCEA du Gué (54), Sati de la Violle (Lux Z), née chez M et Mme Bonvalot (88)

Dans le Championnat des 5 ans

Rintintin des Blés (Lux Z), né chez Mme Fromer (88) termine 7e et EXCELLENT

Dans le Championnat des 6 ans

Qamaieu de Montsec (For Pleasure), né chez Mme ROSSETTI DEGRAVE (55) termine EXCELLENT, Queldam d'Enfer (Quidam de Revel), né chez P. Berthol, termine TRES BONNE.

Représentant la Lorraine pour Saumur prochainement...

Nous avons deux cavalières qui vont défendre les couleurs lorraines lors des championnats jeunes chevaux Dressage : Melle Brice Marie Adèle et Mozat Claire

Lors de la finale Nationale France Dressage nous retrouverons une poulie lorraine : Up To You de Faymont (Karamel de Louture) appartenant à Florence Frangne dans les Vosges.

ORGANISATION EN LORRAINE

Le test des 30 jours au Pôle Hippique de Lorraine :

L'ADECLOR (Association Des Eleveurs de Chevaux de Lorraine) reconduit du 2 novembre au 2 décembre 2010 le Test des 30 Jours sur le Pôle Hippique de Lorraine à Rosières aux Salines.

Ce testage, réservé aux chevaux de 3 ou 4ans non sortis en compétition, permet de valoriser et de caractériser les jeunes chevaux lorrains selon leurs disciplines de prédilection. Au cours de cette période le travail est encadré par un cavalier professionnel lorrain et les chevaux sont préparés à la vente. Ce test permet de rassembler en un même lieu un panel de 27 chevaux, qui peuvent être vu et essayer sur place dans les meilleures conditions tout au long du testage.



**Concours inter-régional foals et poulinières
suitées 2010 en Nord Pas-de-Calais/Picardie**

L'inter-régional des foals et poulinières chevaux avait lieu à Verquigneul le samedi 18 septembre dernier. Ce cadre verdoyant est situé au milieu d'un bois dans lequel quatre pistes ont été délimitées sur la grande carrière en sable blanc. Les nombreuses juments engagées ont été sélectionnées au cours des concours locaux courant juin et juillet derniers. Devant un public nombreux et extrêmement connaisseur et sous l'œil exercé d'un jury international et inter-régional, le concours pouvait commencer.

Le jury ANSF était composé de Marc Roguet, juge référent Picardie Nord Pas de Calais, accompagné de Jean-Pierre Herpin, éleveur normand très renommé (élevage du valon), pour les poulains mâles, Thierry Morlière, vice-président de l'AECCP et Bruno Lechevalier des haras Nationaux, pour les poulains femelles, Jean-Pierre Deflandre, éleveur des Six Censes et Gilles Roussel, secrétaire de l'AECCP, pour les poulinières jeunes, Bernard Lesage, président de l'AECCP et Daniel Maillart, secrétaire de l'AHECCS, éleveur du Hainaut Belge, pour les juments âgées.

Un lot extrêmement homogène et de grande qualité était présent, tant au niveau des juments que de leur produit. Chez les poulinières jeunes, la gagnante est Pepyte de Beauval (Folamour du Bois et Quassia de Beauval par Boris de Vauptin) à M Riquiez dans la Somme. Cette jument suitée d'un mâle d'Orlando met à nouveau l'élevage de Beauval à l'honneur puisque Tethys de Beauval gagnait déjà le 04 juin dernier la qualificative étalon de Verquigneul et obtenait son billet pour la grande finale de Saint Lô.

Nuit d'Elfe (Glory du Banco et Pianka du Houllay par Belphegor IV) se retrouve seconde. Cette jument appartient à Mr Ines dans le Pas-de-Calais, elle est suitée d'une femelle de Canturo qui est également son premier produit. On retrouve à la troisième place Naya du prelet (Concorde et Gavotte du Prelet par Jalisco B) appartenant à M Houze dans le Nord et suitée d'un très beau mâle de Lando. Juste derrière Source du Surgeon (Keops de Vinnebus et Feline du Louvier par Le Tot de Semilly) à Melle Vercauteren dans le Pas-de-Calais termine quatrième. Elle est suitée d'un mâle de Winningmood Vd Arenberg dont les premiers produits font leur apparition dans la région.

Cinquième, nous avons Marjorie du Candas (Bolero de Brecey et Perle du Mesnil par Henaud) appartenant à M Dufrenoy dans la Somme. Son produit est un mâle par Litsam.

Chez les poulinières âgées, très belle première place de la jument Naltysse de Ste Hermelle (Billy du Lys et Kalytisse de Ste Hermelle par Atilas d'Autan), jument labellisée l'an dernier à M Lefevre en Belgique et suitée d'une femelle par Calvaro. Cette jument est également la mère de Vargas de Ste Hermelle, champion des 4 ans l'an dernier et que l'on

a vu cette année lors de la finale des 5 ans monté par Alexandre Sueur.

À la seconde place, Iris Aubertoise (Voyant Lumineux et Balmine Aubertoise par Qu'Alme du Montois) est une habituée des podium. Cette jument suitée d'une femelle par Canadian River appartient à M Adiasse à Saint Aubert dans le Nord. Gazelle Bleus (Paladin des Ifs et Cacahuette Amaury par Quidam de Revel) clôture le podium avec une autre représentante de l'élevage Ste Hermelle très bien notée, elle est suitée d'un mâle par Darco.

Lipton de Roye (Alfa d'Elle et Kelton par Chant d'Amour) prend la quatrième place. Elle appartient à M Poitou dans le Pas-de-Calais. Elle est suitée d'un beau mâle par Diamant de Semilly.

Cinquième place pour Fausta des Mesnils (Count Ivor et Tocado de la barre par Uriel) suitée d'un très beau mâle de Lando. Cette jument a été rachetée début 2009 par M Dethoor dans le Nord, naisseur également de la très bonne jument Une de la Hennerie ayant produit de nombreux champions.

Plus de 50 foals étaient encore engagés cette année. Notons donc que la concurrence est de plus en plus rude et le concours de plus en plus relevé afin de sélectionner les meilleurs sujets qui iront disputer la grande finale lors des JSF de Saint Lô.

Côté foals femelles, c'est Aubepine Aubertoise (Canadian River) à M Adiasse qui remporte le concours pour la plus grande fierté de son naisseur. Elle est suivie de Ailey de la Loigne (Norton d'Eole) à M Lesage, puis Atena de l'Ermitage (Quite Easy) à M Brocart, Ality du Phael (Norman Pre Noir) à Mme Obry, Alaska d'Horset (Norman Pre Noir) à Mme Moret. Pour les meilleurs mâles, nous avons en tête d'un classement très serré Action du Dame (Paddock du Plessis) à M Corroenne, puis Adonis Heuveland (Clinton II) à M Nollet, Atila de la Hennerie (Lando) à M Dethoor, Absolu de Bloye (Calvaro) à M Poitou, et Al Capone Bruyeres (Lando) à M Houze.

En résumé cette journée fut placée sous le signe de la bonne humeur et menée de main de maître par une organisation irréprochable. Prochain rendez-vous très attendu : les grandes finales lors des JSF de Saint Lô.

**O-HARAS**

La gestion équine sans obstacle

Logiciel de gestion
complet destiné aux
éleveurs, éleveurs,
inséminateurs, entraîneurs...

Simplicité

Productivité

Ouverture

www.o-haras.com - infos@o-haras.com**Gestion Administrative**

Facturation, Règlement, DPS...

Suivi technique

Sanitaire, Reproduction, Vaccinations...

Relation Client

Publipostage, Emailing, Contrats...

Communication

Intranet, Extranet...



Labellisé par le Pôle Filière Equine
Communiquant avec les Haras Nationaux
et le Laboratoire Frank Duncombe
En collaboration avec Océan Informatique

20, rue du Four
14790 Fontaine-Etoupefour (CAEN)
tel : 02 31 71 24 42
fax : 02 31 71 11 30

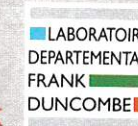



Elever pour le sport

HOMMAGE AUX
ÉLEVEURS LORS DU NHS

Lors du dernier Normandie Horse Show, l'association Cheval Normandie a tenu à rendre hommage à ses éleveurs. Ainsi, l'initiative a été prise de faire défiler une dizaine de poulinières, parmi les meilleures mères Selle-Français de la région, en ouverture du grand prix.

Cheval Normandie souhaitait montrer au public que les chevaux qu'ils allaient voir concourir ensuite sur le Grand Prix sont le fruit d'un long processus.

Il était important de mettre en parallèle élevage et compétition, car, s'il faut féliciter les cavaliers pour leur talent de pilote et tout le travail de formation qu'ils ont effectué, il ne faut pas en oublier pour autant qu'avant cela, il y a eu des éleveurs pour faire naître ces chevaux-là, les concevoir et les élever.

Tout particulièrement, ici, à Saint Lo, dans le berceau de la race Selle-Français, où le travail de ces éleveurs et les cracks qu'ils ont fait naître ont fait la renommée de la Normandie de part le monde.

Si pour des raisons de proximité, les éleveurs de la Manche étaient plus largement représentés, Cheval Normandie tenait à saluer l'ensemble des éleveurs Normands : on peut citer Henriette Evain (Calvados) pour son Champion d'Europe de Kraque Boom, M. Lecourtois (Orne) pour les performances de Katchina Mail, et tous les autres qui auraient mérité tout autant de défiler ce dimanche.

Les spectateurs massés autour du terrain ont ainsi pu voir défiler entre autres : la propre-sœur de l'étalon Litsam*HN, présentée par Alcide Bacheley ; la tante du crack Ionesco de Brekka, à Michel Roger ; une fille de la célèbre Osyris amené par Germain Levallois ; ou encore les gagnantes des concours locaux de Gavray, Beaumont-Hague ou St James.

Félicitations donc à MM. Allain, Grisel, Laisney, Le Boulanger, Lepetit, Letablier, Pottier-Glaser pour leur travail et leur disponibilité à représenter l'élevage normand.

Du côté de la compétition à proprement parler, Cheval Normandie organisait plusieurs Championnat, dont le Régional des Foals SF, celui des pouliches de 2 ans et un Championnat Elite de femelles de 3 ans SF.

Chez les 2 ans, Alain Maréchal (Sainte Marie du Mont) avait emmené trois de ses pensionnaires et voit sa participation récompensée par une première, une dixième et une treizième place.

Uranie de Longa, la championne, est une fille de Lando et Centaurée II par Muguet du Manoir. C'est une pouliche moderne avec un très beau bout de devant et une jolie silhouette. Sa dauphine, Uppye de Rance, est née chez Roland Le Fustec (Plouër sur Rance - 22) d'Huppydam des Horts et de Vesta par Darco. Catherine Coussemant (Saint Léonard - 76) est l'heureuse propriétaire de la troisième Umy Love Maoucha (Mylord Carthago*HN et Quartz Jewel Maoucha par Fidélité du Thot), très homogène aux trois ateliers (7,13 aux allures ; 7,20 au saut et 7,24 au modèle).

Un Championnat Cheval Normandie des meilleures pouliches de 3 ans était également proposé aux éleveurs samedi 14 août dans le manège de la Gourmette de Saint Lo. Vingt partantes étaient à dénombrer, jugées sur des critères de modèles et allures, combinés à une note génétique intervenant pour 5% de la note finale.

Prochaine étape pour elles : le Championnat de France des Hongres et Femelles de 3 ans. Les meilleurs sont en effet attendus durant l'étape Coupe du Monde d'EQUITA'LYON (28 et 29 octobre 2010).

Pour l'occasion, Cheval Normandie reconduit l'aide aux adhérents mise en place les années précédentes. L'association prendra ainsi en charge une partie des frais engagés par les propriétaires pour se rendre à Lyon, à hauteur de 200€, et regroupera les transports afin de représenter au mieux l'élevage bas normand.

Parmi ces candidats se trouvera-t-il la relève de la gagnante précédente ? La jument de Joëlle Angot (Remilly sur Lozon 50), Scala de Grandry (Hélios de la Cour II x Bayard d'Elle) l'avait en effet emporté lors de l'édition 2009 avec des notes supérieures à 8 dans tous les ateliers. Elle conclut son année de 4 ans avec 7 sans-fautes sur 10 mais, en fin éleveur, son naisseur a concentré les objectifs de cette jument sur la reproduction en réalisant des transferts d'embryons.

Le Championnat Régional des Foals Selle-Français de la Circonscription de Saint Lo dans la Cour du Haras. Ce Championnat était également le théâtre d'une sélection en vue de la vente NASF/ANSF qui aura lieu le dimanche 10 octobre prochain durant les Journées Selle-Français.

La première des jeunes pouliches n'a pas encore reçu son nom de baptême. C'est une Orlando avec une mère par Si Tu Viens élevée par Daniel Degrenne (Le Petit Celland) ; qui réussit le tour de force d'amener sa seconde protégée en deuxième position chez les Femelles Agées.

Le réputé entraîneur-driver, Jean-Claude Hallais enlève la section des Pouliches Agées avec **Amazonie**. C'est une fille d'Hélios de la Cour, dont on se félicitait du très bon retour à la compétition marqué par une victoire dans le Petit Grand Prix du dimanche avec son cavalier de toujours, Alexis Gautier. Sa mère Fleur du Scion est par Lieu de Rampan.

Dans la catégorie des Mâles âgés, le titre est à mettre au crédit d'**Apache d'la Rousserie** (Quaprice x Hermine de Brekka par Apache d'Adriers) né Michel Roger à Colomby. Hermine est une sœur de la mère d'Ionesco de Brekka.

Mais c'est son cadet, **Artiste de l'Isle** (Orlando x Qredo de Paulstra) né chez M. Etienne Poisson (Saint Marcouf), le gagnant de la section des Jeunes Mâles, que les juges ont désigné comme prétendant au titre de Champion Suprême catégorie mâle.

Deux produits du même étalon étaient donc là pour en découdre le soir même, devant les tribunes chauffées à blanc du manège du Centre de Promotion de l'Elevage. L'élection du Champion Suprême des Foals Selle-Français figurait en effet en ouverture des Finales du Championnat d'Europe Féminin de Horse-ball.

Tous ces poulains seront revus lors des Journées Selle-Français, pour le Championnat de France des Foals, dont les dates à retenir sont les 9 et 10 octobre.

A NOTER, les Concours de Saut d'Obstacles Pro et Amateurs organisés par l'Association des Ecuries de Concours (AEC) début décembre. Abrisés dans le manège du Centre de Promotion de l'Elevage, ils permettent aux chevaux et cavaliers de continuer à tourner, dans une bonne ambiance et de très bonnes conditions, et de maintenir ainsi une dynamique commerciale durant l'hiver en partenariat avec Cheval Normandie.

Une bonne rentrée pour nos éleveurs

Les concours de Modèles et Allures locaux ont, cette année, révélé des produits intéressants.

Dans les épreuves de 2 ans et 3 ans montés, il semble que le choix des éleveurs se soit principalement porté sur des étalons Selle Français. On notera ainsi, la présence de produits issus d'étalons tels Folamour du Bois, Open Up de Semilly ou en encore, Baladin d'Amour ou Quick Star.

Les résultats sont prometteurs et laissent présager une très belle finale régionale. Celle-ci se déroulera le 18 Septembre 2010 au Domaine de Grands Pins, au Cannet des Maures (83).

Au niveau national, des résultats attendus et des qualifications pour les grands rendez-vous de l'élevage:

C'est tout d'abord vers Fontainebleau que nous allons nous tourner, avec la participation de Silver King d'Azur au Championnat des 4 ans. Ce fils de Jumpy des Fontaines X Ode Pierreville X Concorde né et appartenant à M. Michel Robert (Haras d'Azur-13-) a obtenu la mention « Très bon ».

Du côté des qualifications pour les finales nationales:

Nous pourrions apprécier la qualification de 4 chevaux pour la finale nationale SF qui se déroulera lors des Journées du Selle Français à St Lô:

Chez les 2 ans, Ulan Bator du Clos (Eurocommerce Berlin x Ghana de Lesmen X Tolbiac des Forêts) né chez le Docteur Joëlle Blanc (Les Milles -13-).

Uxor du Mont (Nighthawk X Doroty du Mont X Quat'sous) appartenant à M. Sophiane Belhachemy (Peyrolles-en-Provence -13-).

Uris du Lacydon (Verdi X Lacydon Puce X Valeur de Thurin) et Toumaï du Lacydon (Muriesco du Cotentin X Lacydon Puce X Valeur de Thurin), nés et appartenant à Mme Isabelle Eon (Haras du Lacydon -84-).

Et parce que l'élevage des chevaux de sport dans la région est aussi synonyme d'élevage de chevaux Anglo-arabes, nous apportons tout notre soutien aux éleveurs et produits issus des élevages de la région présents à la Grande Semaine de l'Elevage de Pompadour : Melle Lydia Gallone présentera en poulinière suivie AA, Orfée des Alpilles (Sardana Pierre X Fayrie Landes X Fayriland II) suivie de Majestueux des Opies (Sarastro X Sardana Pierre).

Elle présentera également dans les pouliches de 2 ans A.A. sport, Darling Love (Nektar II HT (ar) X Sheriove Ville (ps) X Shercome (ps)).

Dans la finale cycle classique des 5 ans CCE, nous saluons la présence de Riacho du Lacydon (Soir d'Avril V X Volette d'Alivon X Ulysse Voyageur (AA)), né chez Isabelle Eon et appartenant à M. Joël Ulrich, monté par Jonathan Rouvière. Après une saison régulière et prometteuse, nous espérons que le couple termine celle-ci au mieux.

Nous tenons donc à féliciter les éleveurs et les chevaux pour leurs résultats, et nous leur apportons tout notre soutien et nos encouragements pour la préparation des prochaines échéances.

PEUT ÊTRE LE DERNIER POUR L'AEV !

L'Association des Eleveurs de Chevaux de Sports de la Vienne organise depuis 2006 des concours de sauts d'obstacles Am&Pro, Cycles Libres et Cycles Classiques mais aussi Equi-Génétic (la tournée France Etalons) ; mais, suite à un mail début juillet du responsable du centre équestre municipal de Poitiers, le Président Laurent Martineau a découvert avec stupeur que le chef des sports de Poitiers avait multiplié par deux la location des structures.

Depuis 2006 l'AEV s'est efforcée de redonner un souffle au centre équestre de Poitiers en organisant les manifestations hippiques, cette année plus de 1800 cavaliers ont foulé le terrain en herbe mais aussi la nouvelle carrière en sable.

Suite au dernier concours organisé le 2 et 3 août dernier, les cavaliers professionnels ont décidé de soutenir l'AEV en rédigeant plusieurs courriers au responsable des sports de Poitiers afin qu'il revienne sur sa décision.

De plus cette association est à but non lucratif et équilibre à peine son budget chaque année. Elle est là pour promouvoir les éleveurs de chevaux de la Vienne, en les aidant dans leurs démarches, les informer sur les modifications de réglementation avec l'aide de l'ANSE, l'ANAA, la SHF et la FFE. L'AEV met tout en œuvre pour faire connaître le cheval au public. L'organisation des manifestations sur ce magnifique site du centre équestre de Poitiers est un point fort. Mais le « mur administratif » semble ne pas comprendre et ne fait rien !

De par sa facilité d'accès, le centre équestre de Poitiers est un lieu stratégique pour l'organisation de manifestations équestres dans la Vienne (2h30 de Bordeaux, Limoges, 1h30 de la Rochelle,...) Il l'est aussi par la richesse de ses installations (plus de 80 boxes en dur, bonne carrière, un grand manège, une carrière en herbe exceptionnelle et un grand parking poids lourds). Tout le monde le sait et tout le monde s'accorde à la dire.



Si aucun retour en arrière n'est accepté, c'est avant tout le public qui sera privé mais aussi tout la filière équine de la Vienne. Le Président Laurent Martineau a donc envoyé un courrier au Responsable des Sports de Poitiers afin de fixer un rendez-vous pour trouver une solution. S'il ne revient pas sur sa décision l'AEV ne pourra donc plus organiser de manifestations.

E. RENOU

TROPHÉE DU FOAL CHARENTAIS

Avec le soutien financier du Conseil Général de la Charente et du crédit Agricole Charente Périgord, l'Association des Eleveurs de Chevaux de Sang de la Charente organisait sur la piste du CSI* de Chalais, le samedi en début de nuit, sa troisième édition du Trophée du Foal Charentais. 11 poulains nés dans les élevages charentais ont ainsi rivalisé par leur modèle et par leur locomotion devant un public nombreux.

C'est le superbe Aragon des Moulins (L'Arc de Triomphe / Flyer) à M. Gasseling qui a remporté ce trophée. A noter que le lot était très relevé car, sur les 11 participants, il y avait deux poulains sélectionnés pour les finales de race AA de Pompadour et quatre pour les finales de race SF de Saint-Lô.

VENTES EN POITOU-CHARENTES

Profitant du CSI* de Chalais et du CSI *** de Royan, l'ASCAC, en collaboration avec l'Association des Eleveurs de la Charente, et l'ADEC 17 ont organisé des ventes amiables de poulains de 2 ans et plus, nés dans les herbages charentais. Ces deux rassemblements sont toujours l'occasion pour les cavaliers participants aux épreuves sportives de trouver ainsi un large choix de jeunes chevaux présentés avec le plus grand soin par les organisateurs.

IMMOBILIER



Secteur Drôme provençale, sur 14 hectares, exceptionnelle propriété équestre comprenant maison en pierre de 650 m², 2^e maison de 200 m², appartement, écurie, 19 boxes, carrière TC, manège TC, marcheur, dépendances, bureau, selleries, paddocks ombragés...
3 450 000 €

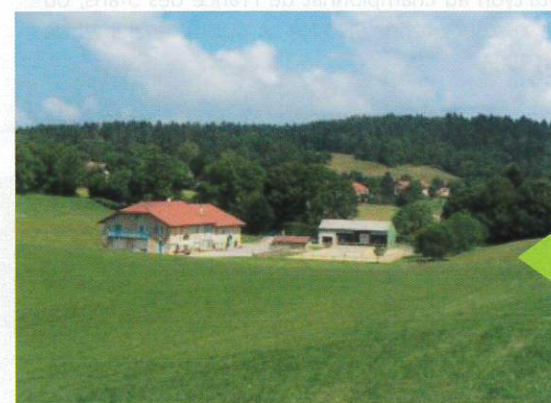

Secteur Ain (01), sur 13,4 hectares, superbe propriété équestre comprenant maison en pierre, appartement, écurie, 6 boxes, carrière, dépendances, stockage, paddocks...
1 378 000 €



Secteur Joigny (89), sur 110 hectares, exceptionnelle propriété équestre comprenant maison d'habitation en bois de 550 m², parc paysagé, terrasses, verger, potager, roseraie, étangs, piscine, appartement de fonction, écuries, 12 boxes, sellerie, stabulations, carrière, rond de longe, dépendances, paddocks, bois et prairies...
1 590 000 €

l'immobilière équestre

www.immobiliere-equestre.com

Tél. : 33 (0)6 32 10 41 81

Rhône-Alpes

Le championnat de France SF des 3 ans montés, prochainement à Equita'Lyons

Pour la 4ème édition, la région Rhône-Alpes accueille l'Association Nationale du Selle Français pour l'organisation de son championnat national des hongres et femelle de 3 ans, lors de son salon annuel, Equita'Lyons. Un événement phare dans le domaine de l'élevage qui se déroulera les 28 et 29 Octobre. L'année dernière, Rhône-Alpes était à l'honneur, lors du défilé des meilleurs chevaux des championnats ANSF, sur la carrière Equita, en ouverture du Grand Prix de la Coupe du Monde de saut d'obstacles. Cette année, ils remettent leurs titres en jeux.

Equita'Lyons, c'est aussi Equita Vente, de plus en plus convoitée par les éleveurs des régions limitrophes pour commercialiser leurs produits. L'ASECRA, organisatrice des Equita vente, présentera comme à son habitude, une cinquantaine de chevaux en main, au saut en liberté et montés pour certains. Le public très varié, pourra les regarder évoluer pendant 5 jours, visionner les vidéos de sélection sur le stand de l'ASECRA (à côté du stand ANSF), ainsi que rencontrer les éleveurs propriétaires qui leur feront un plaisir de leur présenter les chevaux au box. Le catalogue disponible sur le salon et mis en ligne quelques semaines avant sur le site Internet de l'ASECRA (www.asecra.com), permettra de se faire une idée des chevaux à vendre et de leur prix.

Rendez-vous donc aux Equita ventes où toute l'équipe organisatrice de bénévoles, vous accueillera avec un professionnalisme très plébiscité.

Rhône-Alpes à la Grande Semaine de l'Elevage

A l'image des JSF l'année dernière, les chevaux Rhône-Alpins étaient très présents à Fontainebleau cette année, avec une cinquantaine de chevaux de 4, 5 et 6 ans, qui participait aux finales SHF amateurs et pro.

Parmi les très bons résultats, citons ceux de REELE STAR LA GOULA, une femelle Selle Français par For Pleasure et Etoile du Fief par Hurlevent, née, élevée et valorisée en Isère, chez M. René Nigri (38). Après une très bonne saison de 5 ans, sous la selle de Gaëtan Scribe, elle finit 9^e du championnat des femelles avec la mention excellent. En 2009, Réelle Star la Goula était déjà Excellent dans le championnat des 4 ans. Cette jument avait d'ailleurs déjà fini parmi les meilleures du concours régional de 3 ans et avait participé à Equita'Lyons au championnat de France des 3 ans, ou encore sa sœur utérine SERENA LA GOULA, également à Lyon en 2009.

Citons également :

Dans les 4 ans, SAMOURAI DE BELAIR (Calvaro x Nara de Belair par Ahorn), né chez M. Philippe Bosson (74), SALTO DE BLANCHEVILLE (Jazz Band Courcelle x Jana de Blancheville par Milou de Subigny), né à la SAS Delacquis (01) ; STAR DE LA BEVIÈRE (Jazz Band Courcelle x Koby de Roy par Narcos II), né chez M. Jean Bernard ; SEOUL du LO (Bleu Blanc Rouge II x La Baule du Lo par Carthago), née chez Mme Catherine Reyes, tous classés excellents.

Petit clin d'œil à l'élevage des Sources, M. et Mme Perli, situé à Vif en Isère, dont trois produits concourraient sur les différentes épreuves amateurs pendant la Grande semaine, sous la selle de Mme Perli elle-même.



ELEVAGE

Vends Foal mâle par
UNTOUCHABLE ALIA

Mère souche
JALISCO

Grand-mère par
HIDALGO DE RIOU

06 13 40 24 35
02 96 45 73 86

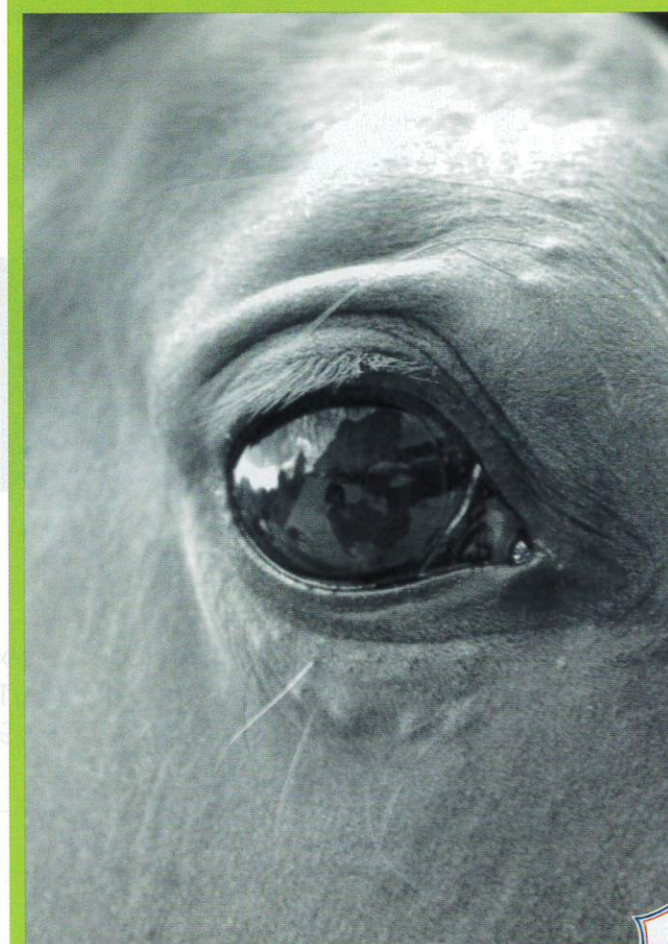

VENTE AMIABLE
CHEVAUX et PONEYS
à EQUICHAMP

Salon du Cheval de Châlons - en - Champagne

Mardi 19 Octobre : Chevaux

Mercredi 20 Octobre : Poneys



Plus d'informations sur : www.ardcp.com

contact : 06.33.84.53.88



Publier une petite annonce est l'un des nombreux moyens de communication possibles pour obtenir une visibilité maximum sur le territoire national.

RÉDIGEZ VOTRE ANNONCE (en majuscules)
(laissez un espace libre entre chaque mot et n'oubliez pas votre numéro de téléphone, attention aux abréviations !)

Date limite de dépôt des annonces : 8 novembre 2010

Nom _____

Prénom _____

Adresse _____

Code postal _____ Ville _____

E-mail _____

Web _____

Téléphone _____ Portable _____

- Elevage
- Sport
- Pension
- Equipement
- Santé
- Divers

Vous pouvez dès lors nous contacter, pour toute question relative à la réalisation de votre annonce, ou pour toute demande particulière.

N'oubliez pas de joindre à votre demande un chèque libellé à l'ordre de l'ANSE.



Charte graphique personnalisée, interface d'administration évolutive pour actualiser votre site internet facilement et rapidement, optimisation du référencement....

Découvrez également tous nos logiciels
sur www.equideclic.fr

equidéclic

Tel/fax : 02.31.43.69.03 1854 rue des sources 14200 Hérouville Saint-Clair



Le spécialiste de la surveillance équine

Grand angle 118° !



La ceinture de poulinage nouvelle génération !



- Technologie "accéléromètre"
- Système sans fil
- Déclenchement vidéo
- Alarme sonore
- Composeur téléphonique

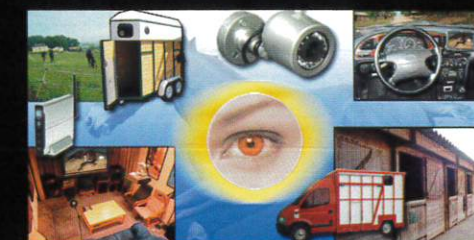

www.happy-foaling.com

Le Cheval

15 jours d'actualité.
Votre région.
Toute la France.

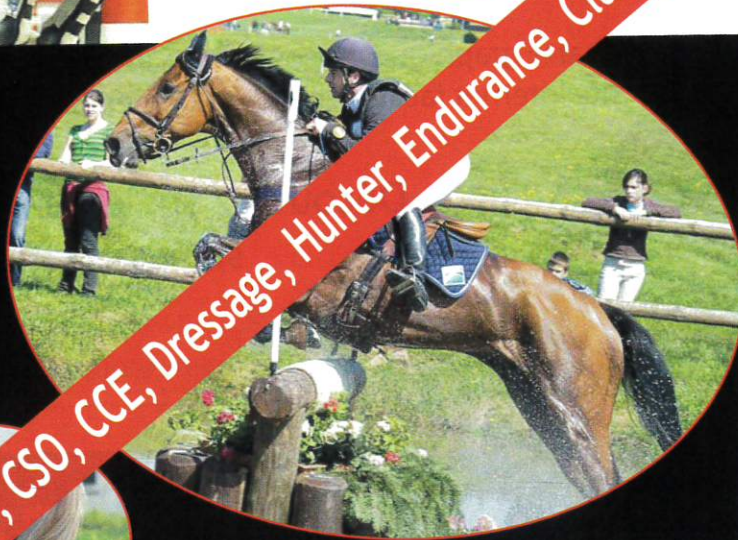
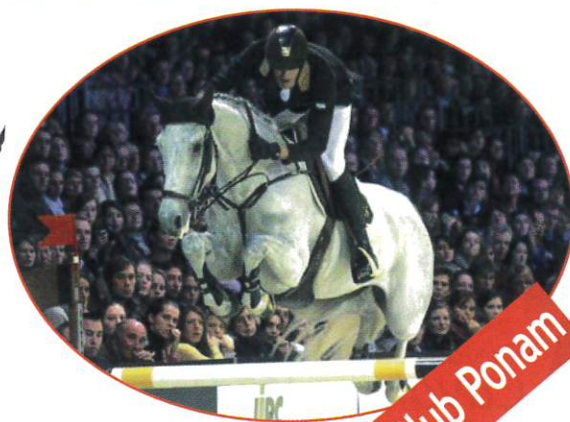

Actu Nationale et toutes vos régions : Agendas, CSO, CCE, Dressage, Hunter, Endurance, Club Ponam

Je m'abonne au journal **Le Cheval** - 1 an (24 numéros - un vendredi sur deux) ~~75 €~~ **65 €**

Nom : _____
Prénom : _____
Adresse : _____
Code postal : _____
Localité : _____
Téléphone : _____
Email : _____

Mode de paiement : Chèque ☐ CB ☐
N° CB : ____/____/____/____
Date d'expiration : ____/____ Signature : _____
Cryptogramme visuel : ____ (les 3 derniers chiffres au dos de votre carte)
Egalement par téléphone au 03 29 05 83 83
☐ Je désire une facture
Date : _____ Num à num : _____ ANSF 2010
Bulletin à retourner avec votre règlement à

Le Cheval - 174, rue Division Leclerc - BP 40033 - 88801 Vittel Cedex
Tél. 03 29 05 83 83 - Fax : 03 29 05 83 84 - lecheval.fr - direction@lecheval.fr



Congélation

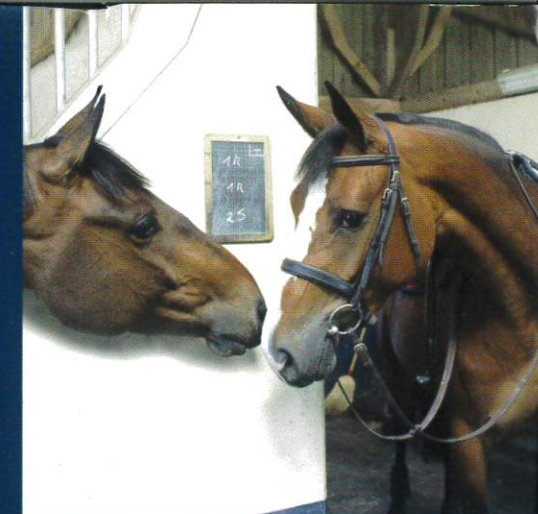

Spermogramme

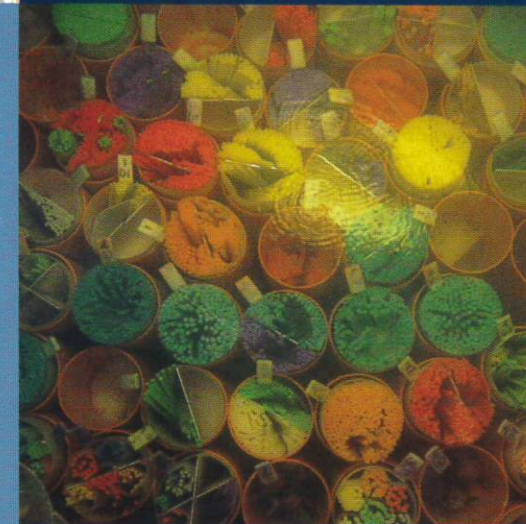

Forfait récolte



Gestion de
carrière d'étalons



la Meilleure solution



Haras des M - 61200 Aunou le Faucon
Tél : 02 33 36 53 66 - Fax : 02 33 36 15 96
e.mail : harasdesm@club-internet.fr - www.harasdesm.com

Cavalassur

Assureur équestre



Soirée VIP lors de l'Inauguration des nouveaux locaux de cavalassur - 01/2010

**Cavalassur, partenaire de l'ANSF
pour l'assurance de vos chevaux**



Cavalassur - PB 404 - 60500 Chantilly
Tél.: 03 44 57 66 10 - Mail: contact@cavalassur.com