

LE MAGAZINE

N°27 - 3^e TRIMESTRE 2016 - 5€

LE SELLE FRANÇAIS



JO de Rio
Quatre Selle
Français en OR

www.sellefrancais.fr

Numéro spécial
**Concours
Complet**

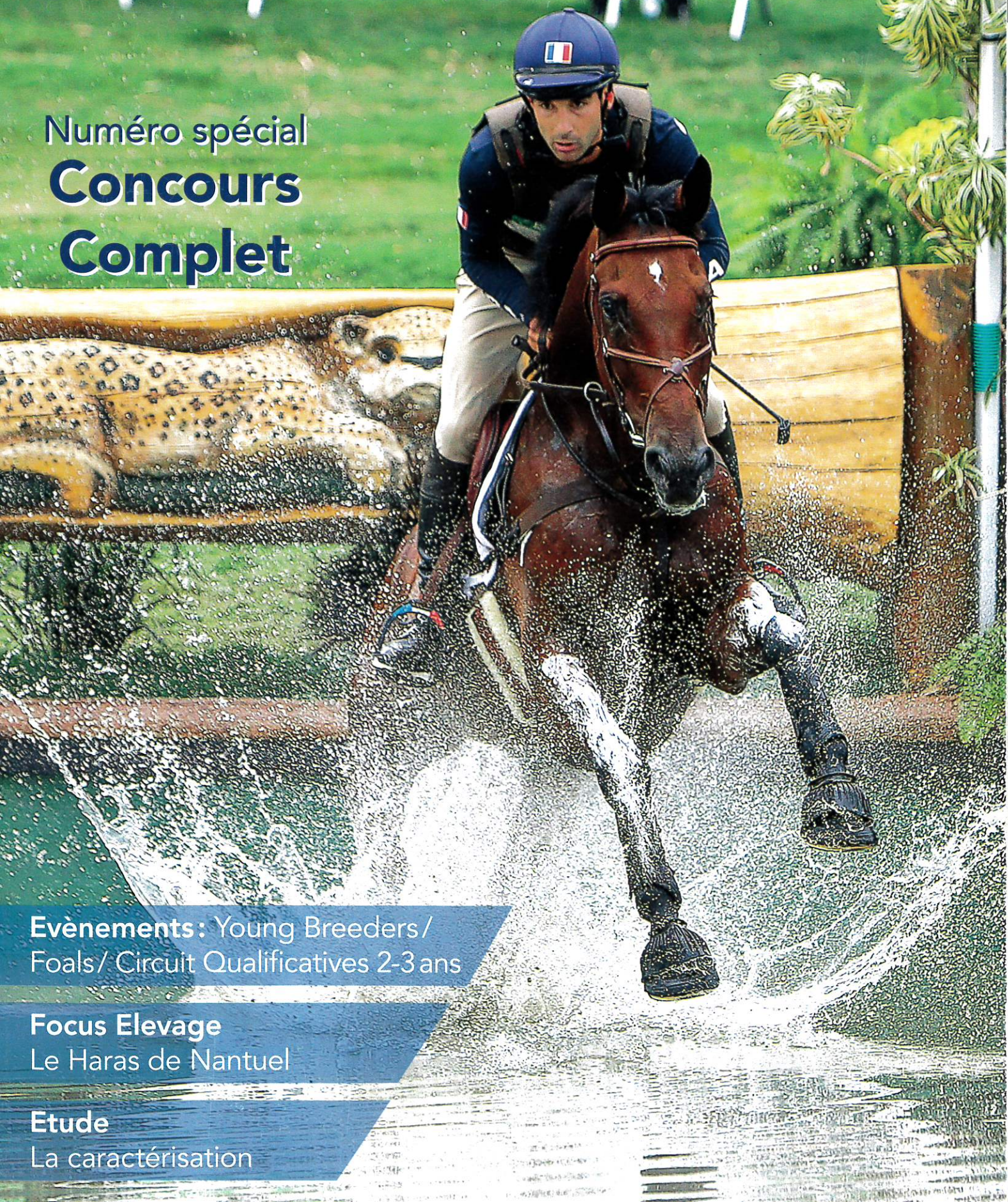

Evènements: Young Breeders/
Foals/ Circuit Qualificatives 2-3 ans

Focus Elevage
Le Haras de Nantuel

Etude
La caractérisation

Cheval

LE PREMIER MENSUEL ÉQUESTRE D'EUROPE magazine

PARTENAIRE
DU CHAMPIONNAT DE FRANCE
DES 3 ANS SPORT

26 ET 27 OCTOBRE 2016 - EQUITALYON



/Chevalmag

www.chevalmag.com



D. Deshayes

par **Pascal Cadiou**
Président du Stud-Book Selle Français

Le Selle Français en OR!

En OR en Concours Complet, en OR en Saut d'Obstacles, c'est toute une filière qui est en OR aujourd'hui. Évidemment l'élevage de nos Selle Français, mais aussi les cavaliers préparateurs, le circuit SHF de mise en valeur et de commercialisation, les propriétaires qui nous font confiance, la DTN de notre Fédération sportive qui met tout en œuvre pour gagner ces médailles, et bien sûr nos cavaliers champions qui, à l'image de nos chevaux, ne lâchent rien.

Ils sont courageux, travailleurs, respectueux de leur entourage, ils ont la force de surmonter les difficultés. Ils sont beaux comme leurs chevaux dans l'effort, beaux comme leurs sourires après la performance, beaux avec leurs médailles sur les podiums, à l'image de leurs complices, dans ce sport étrange où la sensibilité est reine.

Les chevaux sont les miroirs des hommes qui les façonnent. Nous avons choisi dans ce numéro d'aller vers ceux qui ont pris le parti d'élever pour le Concours Complet. Le Selle Français est-il plus adapté au Complet moderne, ou les éleveurs ont-ils intégré dans leur schéma de sélection des caractères qui prédisposent davantage la réussite dans le sport d'aujourd'hui? Les deux, mon capitaine! Le temps des gros obstacles de volée où chevaux et cavaliers jetaient leurs cœurs de l'autre côté est désormais révolu. Les éleveurs ont senti ces évolutions irréversibles qui exigent plus de réactivité,

de légèreté, d'adaptabilité. La création des nouveaux formats, l'augmentation de la technique sur le cross, les difficultés de tracé accrues au saut d'obstacles sont autant d'éléments qui rendent nos SF plus compétitifs. Les éleveurs ont compris que sans perdre la force et le mental indispensables à toutes les épreuves sportives, il fallait intégrer d'autres critères. Les chevaux que nous devons produire doivent varier davantage l'amplitude et la vitesse, tourner de plus en plus court et répondre parfaitement à la légèreté des aides. Les maîtres mots aujourd'hui sont perméabilité et fluidité, gages, de plus, de longévité sportive et de sécurité. La morphologie adaptée à des variations d'équilibre, l'élasticité des allures, la perfection du geste, la rapidité d'exécution sont des critères de sélection qu'il nous faut encore et encore mettre en avant, sans perdre cette capacité naturelle à repartir après l'effort. Toutes ces qualités que nous cherchons à fixer correspondent à la production d'un cheval de sport polyvalent, ayant sa place dans toutes les disciplines olympiques, comme viennent de le démontrer les médailles d'or des français en CSO et en CCE avec deux SF dans chaque équipe. Il nous faut augmenter la base de notre sélection en partageant les informations que nous récoltons (lire page 74), afin que nous soyons plus nombreux à produire les chevaux que les cavaliers du monde entier recherchent (lire page 36). Et des médailles, on n'a pas fini d'en gagner!



www.sellefrançais.fr

Le magazine Le Selle Français N°27

1

JO de Rio
Quatre Selle
Français en OR

LE SELLE FRANÇAIS

www.sellefrancais.fr



NOUVEAU

Retrouvez votre magazine
Le Selle Français
en édition numérique

La version digitale
va plus loin avec

10 articles
enrichis

Téléchargez-la dès
à présent en suivant
le QR Code



ou sur notre site !



www.sellefrancais.fr



Le Selle Français



Magazine édité par
Le Stud-Book Selle Français
56 avenue Henri Ginoux
BP 105
92124 Montrouge Cedex
Tél. +33 (0)899 23 23 18

Directeur de la publication
Pascal Cadiou

Rédactrice en chef
Emilie Le Guiel

Coordinatrice éditoriale
Nathalie Fey

Rédactrice graphiste
Vanina Hodges

Photographeur
Frédéric Chéhu

Ont participé à ce numéro
Maud Blouin, Benoît Chaigne,
Frédéric Chéhu, Ombeline Duray,
Nathalie Fey, IFCE, INRA, Emilie
Le Guiel, Caroline Legrand, Sophie
Pertus

Photographes
Arnd Bronkhorst, Eric Knoll,
Dirk Caremans/Hippofoto,
Pauline Chevalier, Frédéric Chéhu,
Pierre Costabadie/Scoopdyga,
Equimedia.com, Guillaume Grégoire,
E.S Photography PD, Kit Houghton,
Alexia Colin /Elevage des Edènes,
Béatrice Fletcher, Florence Clot,
Les Garennes, F. Marduel/IFCE,
L. Marnay/IFCE, Julien Millet,
Pixels Events, PSV Photo,
Françoise Langenais, IFCE,
Bob Langrish/Hippo Foto,
Jon Stroud/Hippofoto,
Stud-Book Selle Français,
Jacques Toffi/Arnd.nl.

Illustrateur
Pierre Milon

Dépôt légal
3^e trimestre 2016
N°ISSN : 1969-0169

Imprimé par
Imprimerie S.I.E.P
Za Les Marchais, rue des Peupliers,
77590 Bois Le Roi

Ne pas jeter sur la voie publique

Photo de couverture :
Piaf de B'Neville et Astier Nicolas,
vice-champions olympiques.
©Scoopdyga/Pierre Costabadie

www.sellefrancais.fr

- 1** **Edito**
Le Selle Français en OR!
- 5** **Vie du Stud-Book**
Le statut d'Organisme de Sélection
Mettre en avant les étalons de demain
Mise en application du nouveau règlement zootechnique européen
- 14** **Young breeders**
Championnat inter-écoles
- 20** **Evènement**
Officiel de France de La Baule
CHIO d'Aix-la-Chapelle
Jeux Olympiques de Rio
Le Selle Français du moment - Nos cracks aux Jeux Olympiques
- 32** **Grand angle**
Qing du Briot
- 36** **Marchés**
Le Concours Complet en Europe
- 46** **Evènement**
Qualificatives Selle Français 2016 - Mâles et Femelles
- 74** **Technique**
La caractérisation
- 86** **Evènement**
Championnat de France des Foals
- 98** **Focus élevage**
Le Haras de Nantuel
- 104** **Dossier santé**
Le sevrage du poulain
- 110** **Equipe et contact**
L'équipe du Stud-Book Selle Français
Associations Régionales et juges référents

Inscrivez votre poulain au Stud-Book Selle Français

» **Bénéficiez de l'image d'un Stud-Book qui gagne et d'une réputation forgée au fil des années par les plus grands Champions** Diamant de Semilly SF, Baloubet du Rouet SF, Quick Star SF, Quidam de Revel SF, Itôt du Château SF, Myrtille Paulois SF, Nino des Buissonnets SF, Quickly de Kreisker SF, Opgun Louvo SF, Orient Express SF, Qlassic Bois Margot SF, Paille de la Roque SF... Rejoignez un groupe fort de plus de 5000 éleveurs, qui milite pour la défense de vos intérêts et assure la promotion de votre travail dans le monde entier.

» **Évaluez votre poulain sur les circuits de sélection Selle Français** Participez aux concours d'élevage Selle Français organisés sur tout le territoire en partenariat avec les associations régionales d'éleveurs. Profitez des primes et des dotations, mais aussi des actions de commercialisation mises en place pendant les Finales : **Championnat de France des Foals SF** pendant le Normandie Horse Show, **Évènement Femelles SF de 2 & 3 ans** pendant la Grande Semaine de Fontainebleau, **Championnat des Étallons SF de 2 & 3 ans** pendant les Journées Selle Français couplées au CSI*** de Saint-Lô, **Championnat de France des 3 ans Sport SF** à Equita'Lyon.

» **Valorisez votre jeune cheval sur le circuit Selle Français organisé par la SHF** Engagez sur ces épreuves dédiées et bénéficiez des primes en Cycle Libre ou Cycle Classique de 4 à 7 ans.

» **Bénéficiez des programmes de valorisation de la production mis en place par le Stud-Book Selle Français** : Programme d'encouragement financier à l'utilisation de la jeune génétique (Mâles et Femelles), promotion des jeunes étallons, Prime PACE pour les poulinières, valorisation par les différents labels : Selle Français Originel, Label Juments (MODÈLE & ALLURES ; SPORT ; ELEVAGE), ...

» **Profitez d'une équipe à votre écoute et à votre service** : Aide à l'inscription de votre poulain, formations techniques, sessions de formation éleveurs / juges, communication sur les performances des meilleurs chevaux SF en France et à l'étranger, aide à la commercialisation...

Pour inscrire votre poulain, rien de plus simple et rapide !

Rendez-vous sur le site haras-nationaux.fr, ouvrez la rubrique **Démarches Sire** puis cliquez sur **Déclaration de naissance**. En seulement 4 étapes, votre poulain sera Selle Français.

sellefrancais.fr

UNE PROMESSE D'
EXCELLENCE
* Respect - Mental - Polyvalence *



Modifications du cadre réglementaire



Le statut d'Organisme de Sélection : une opportunité à saisir

Suite à la parution de l'arrêté du 28 avril 2015, le Stud-Book Selle Français va pouvoir déposer une candidature en qualité d'Organisme de Sélection. Il s'agit d'une occasion unique pour notre organisation de prendre son indépendance. Une autonomie historique dont il faudra assumer les responsabilités.

D'abord identifiée comme un simple groupement d'éleveur, la FEDEL a évolué dans les années 90 en Association Nationale. L'ANSF, puis sous sa nouvelle appellation, le Stud-Book Selle Français, détenait l'agrément officiel d'Association Nationale de Race (ANR) délivré par le Ministère de l'Agriculture pour la gestion de la race Selle Français, sous tutelle des Haras Nationaux - IFCE.

UN NOUVEAU CONTEXTE RÉGLEMENTAIRE

Le Conseil d'État a dénoncé en 2012 le statut d'ANR comme non-conforme à la loi d'orientation agricole de 2006. Un nouveau décret définissant les missions des Organismes de Sélection des Équidés (OSE) agréé a été rédigé par le Ministère, en accord avec les

membres de la filière, et a reçu un accueil favorable du Conseil d'État. Ce décret est paru le 16 avril 2016, suivi, le 11 mai, par la parution de l'arrêté définissant les conditions d'agrément des OSE. Cette nouvelle réglementation offre la possibilité aux ANR de choisir entre continuer à voir leur race gérée par l'IFCE ou prendre leur autonomie en adoptant le statut d'OSE. Après étude de la nouvelle réglementation en vigueur, les membres du Conseil d'Administration du Stud-Book Selle Français se sont officiellement prononcés le 12 juillet 2016 en faveur du dépôt de candidature de notre Association afin d'obtenir l'agrément en qualité d'Organisme de Sélection de la race de chevaux Selle Français.

QUELS CHANGEMENTS POUR LES ÉLEVEURS ?

Dans un premier temps, peu de bouleversements pour les éleveurs. Le Stud-Book Selle Français souhaite continuer à déléguer ses missions d'édition des livrets et de tenue de la base de données au SIRE. Une convention en ce sens est à l'étude avec l'IFCE. Le contrôle de performance continuera à être effectué par la SHF et la FFE. Les données seront analysées et les indices génétiques calculés par le même organisme scientifique, l'INRA.

Nous souhaitons cependant que ce nouveau statut donne au Stud-Book Selle Français un nouvel élan pour offrir plus de crédibilité à ses actions auprès des partenaires publics et privés, réussir à trouver de nouvelles ressources pérennes, améliorer l'interface avec les éleveurs, proposer un programme d'élevage toujours plus innovant et réunir les adhérents autour de nouveaux services mutualisés.

Missions des Organismes de Sélection des Équidés

- 1- Orientation du programme d'amélioration génétique.
- 2- Définition des critères qu'il souhaite caractériser ainsi que des techniques mises en œuvre pour collecter les informations relatives à ces critères. Il est responsable de la formation des personnes habilitées au jugement des animaux de la race visée par l'agrément et tient à jour la liste des juges officiels.
- 3- Tenue du livre généalogique, définition des caractéristiques phénotypiques et génotypiques, réalisation d'un contrôle des performances des équidés inscrits dans le livre généalogique et responsabilité de la délivrance des documents d'identification (mission qui peut être déléguée).
- 4- Transmission au fichier central de l'IFCE des données relatives aux équidés inscrits et au contrôle des performances réalisés.



Pixel Events

Mettre en avant les étalons de demain

Débuté en 2015 par le Stud-Book en partenariat avec les éleveurs et avec le soutien du Fonds Eperon, le programme SF Génétique Avenir encourage les éleveurs à utiliser les jeunes étalons. Son objectif : développer le testage des jeunes reproducteurs pour identifier les étalons de demain et construire l'avenir du Selle Français.

POURQUOI LE PROGRAMME SF GÉNÉTIQUE AVENIR ?

Dans le cadre des actions du Programme d'élevage de la race, le Stud-Book Selle Français a jugé important d'engager une relance de l'utilisation des jeunes étalons. En effet, on constate depuis quelques années deux phénomènes qui se conjuguent : une concentration du nombre d'étalons utilisés (en 2014 et en 2015, 17 étalons ont fait 1/3 du total des saillies SF, avec 100 juments et plus chacun) et une part des jeunes étalons choisis jugée trop réduite, avec 20 % des saillies annuelles.

Après une concertation entre le Stud-Book et les éleveurs, il a été décidé de bâtir ensemble le programme

SF Génétique Avenir pour encourager l'utilisation de la jeune génétique mâle dans le but de réduire l'intervalle entre les générations, d'élargir le nombre de jeunes utilisés et de récompenser les efforts des éleveurs qui s'engagent.

Entrent dans le programme les jeunes étalons âgés de moins de 10 ans l'année de la saillie et approuvés pour produire en Selle Français, lors de leurs trois premières années de monte.

TROIS MESURES EN FAVEUR DES ÉLEVEURS

Le programme comprend trois mesures effectives cette année :

● Encouragement 1 - Une bonification de la prime PACE des juments poulinières croisées avec un jeune étalon.

La prime PACE (Prime d'Aptitude à la Compétition Equestre) de ces juments dont le foal a été présenté en concours d'élevage 2016 sera bonifiée d'un montant de 1,5. Elle sera même multipliée par 2 si le foal bénéficie du label « SF ORIGINEL ».

● Encouragement 2 - Une surprime de 600 € pour les foals participant aux concours Régionaux et au Championnat de France 2016

Les naisseurs de foals Selle Français issus de l'un des 211 jeunes étalons éligibles au programme en 2015 et ayant présenté les jeunes aux concours Régionaux bénéficient d'une première prime. Ils sont éligibles à une seconde prime si le poulain est qualifié et participe au Championnat de France.

C'est ainsi que les naisseurs de 130 foals ont reçu cette année une dotation de 300 €. Vingt-deux d'entre eux participaient également au Championnat de France et ont gagné 300 € supplémentaires, soit un encouragement global de 600 €.

● Encouragement 3 - Une surprime à la réussite pour les produits des jeunes étalons lors des Finales jeunes chevaux

Les naisseurs des Selle Français de 4 à 6 ans issus des jeunes étalons et ayant prouvé leurs qualités sportives bénéficient de ce 3^e volet.

Ils gagnent une première prime si les chevaux se qualifient aux Finales du Cycle Classique CSO, CCE ou Dressage et une seconde s'ils sont performants, selon les critères suivants :

- En CSO la 2^e prime concerne les double sans-faute à 4 ans et les qualifiés aux Critériums des 5 et 6 ans ;

Programme Génétique Avenir

- En CCE les classés avec mention Elite ou Excellent ou Très Bon des Championnats du Cycle Classique
- En Dressage les finalistes des Championnats 4, 5 ou 6 ans.

Cette mesure a été mise en place dès les finales 2015 pour un montant global de près de 70 000 € de primes distribuées. Elle a bénéficié à 222 chevaux pour la prime 1 (250 €) et à 51 des plus performants pour les 250 € supplémentaires.

Cette mesure est reconduite pour les Finales 2016.

En 2016, **219 jeunes étalons** sont intégrés dans le programme. Les éleveurs ont donc pu choisir parmi une large gamme de jeune génétique. Leur liste est disponible sur le site Internet www.sellefrancais.fr

● Des ressources mutualisées

L'union fait la force. Le financement du programme est assuré de façon mutualisée par trois canaux : les encouragements à la filière, le Fonds EPERON et une contribution des éleveurs.

Pour chacun de leurs étalons, les éleveurs versent au pot commun un montant de 12,50 € par poulain SF né.

En 2016, ce sont plus 150 000 € qui reviendront aux éleveurs ayant fait le choix de la jeune génétique.

Le programme Génétique Avenir s'affirme bien comme une action commune et coordonnée de tous les acteurs du Selle Français : éleveurs, Stud-Book, organisme de soutien à la filière qui, ensemble, contribuent au futur du Selle Français.

ENSEMBLE CONSTRUISONS L'AVENIR DU SELLE FRANÇAIS



Photos Les Garennes



Page de gauche, Golden Boy de Béthune SF fait partie des foals récompensés de 600 € lors du Championnat de France au titre du Programme Jeune Génétique. Ci-contre, pour la deuxième année, les meilleurs jeunes chevaux issus d'étalons du Programme Génétique Avenir recevront une prime à la réussite suite aux Finales SHF. Ci-dessus, le Selle Français Originel, Croc Lulu d'Aubigny fait partie des 219 jeunes étalons éligibles du Programme Génétique Avenir.



Mise en application du nouveau règlement zootechnique européen

Le nouveau règlement zootechnique européen paru en juin 2016 fixe les règles relatives à l'organisation de la génétique animale et va entraîner des changements des réglementations nationales, simplifiant et unifiant le cadre à l'échelle européenne.

En parallèle de la demande d'agrément du Stud-Book Selle Français pour devenir Organisme de Sélection pour une mise en conformité avec le règlement européen et national actuel, un nouveau règlement zootechnique européen vient de paraître et entrera en vigueur à l'automne 2018.

Ce nouveau règlement zootechnique permet de fixer les règles d'organisation de la génétique animale pour les reproducteurs des races bovines, ovines, porcines, caprines et équinnes. Ce dernier confirme les chevaux dans leur statut d'animaux de rente. Il s'appliquera à tous les États membres de l'Union Européenne. Il a pour objet la libre circulation des reproducteurs, du matériel génétique et des services au sein de l'Union Européenne. Il remplacera les directives par espèce et vise ainsi à actualiser et simplifier la réglementation européenne.

Il fixe les règles relatives à :

- l'agrément des organismes de sélection, approbation des programmes de sélection,
- les droits et obligations des éleveurs et des organismes de sélection,
- l'inscription dans les livres généalogiques, l'admission à la reproduction,

- le contrôle des performances et l'évaluation génétique.

De cette réglementation européenne va découler une refonte du règlement national, dont celle du Code Rural. En effet, afin de permettre une application directe du droit européen, il est nécessaire de simplifier le règlement en vigueur et d'adapter certains éléments.

Cette refonte du règlement français laisse la porte ouverte à d'éventuelles discussions autour du fonctionnement et de la structuration de la filière équine. Le Stud-Book sera présent lors des réunions mises en place par le Ministère de l'Agriculture pour défendre les intérêts des éleveurs.

La SHF, l'IFCE et le Stud-Book Selle français participent dès à présent aux groupes de travail qui ont été créés relativement à l'agrément des organismes de contrôle des performances et d'évaluation génétique, le système national d'information génétique, les contrôles officiels, les missions des Organismes de Sélection, l'objectivation des critères d'agrément des OS et d'approbation des programmes de sélection.



Emotion Designer



PULLMAN 2
performance

Créateur d'émotions



Nos rendez-vous de septembre

INTERNATIONAL
LONGINES
HORSE-SHOW
de **LAUSANNE**

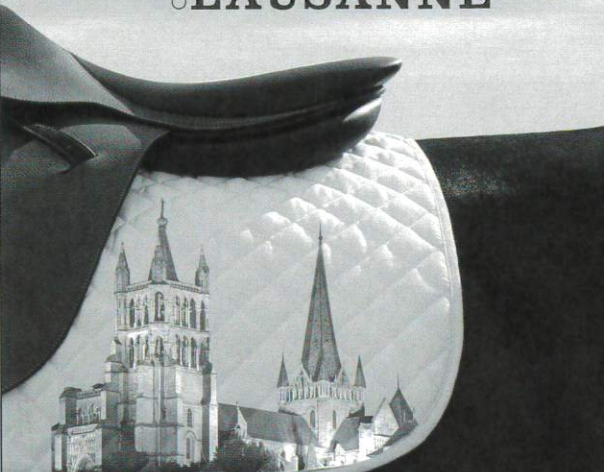

8 - 9 - 10 - 11
SEPTEMBRE 2016
ENTRÉE LIBRE - PARKING DE BELLERIVE
WWW.ILHS.ONLINE

LONGINES BEAU RIVAGE PALACE LAUSANNE VAUD FONDS DU DÉPÔT VAUDOIS

SHF 2016
- LES GRANDES SEMAINES -



FONTAINEBLEAU
27 AOÛT - 04 SEPTEMBRE

FINALES NATIONALES JEUNES CHEVAUX DE CSO & HUNTER
ÉVÈNEMENT FEMELLES SELLE FRANÇAIS

SOCIÉTÉ HIPPIQUE FRANÇAISE SF FFE SHF live PÉRIODIQUON EN DIRECT www.sfm-live.com

Le mois de septembre sera riche en événements pour le Stud-Book Selle Français avec la première édition du CSI5* de Lausanne et les Grandes Semaines de CSO, CCE et Dressage. Venez à notre rencontre sur nos stands pour vos demandes de renseignements, ou tout simplement partager les exceptionnelles performances de nos SF!

SHF 2016
- LES GRANDES SEMAINES -



SAUMUR
22-25 SEPTEMBRE

FINALES NATIONALES JEUNES CHEVAUX & PONEYS DE DRESSAGE
CONCOURS DE DRESSAGE INTERNATIONAL *** - CHAMPIONNAT FRANCE DRESSAGE

SOCIÉTÉ HIPPIQUE FRANÇAISE ifce @ t SAUMUR Le Cadre des Arts RI NAF

SHF 2016
- LES GRANDES SEMAINES -



POMPADOUR
14-18 SEPTEMBRE

FINALES NATIONALES JEUNES CHEVAUX & PONEYS DE CONCOURS COMPLET
JOURNÉES INTERNATIONALES DE L'ÉLEVAGE ANGLU-ARABE

SPECTACLE ÉQUESTRE GRATUIT SAMEDI 17 SEPTEMBRE À 18H00 - ENTRÉE LIBRE, VILLAGE EXPOSANTS ET ANIMATIONS

SOCIÉTÉ HIPPIQUE FRANÇAISE ifce @ t bieu CORREZE FONDÉ ESPRIT FÉDÉRAL ANTOINE FONDS ESPRIT

Commandez
shop online
en ligne www.laboutique sellefrançais.com





Cochez la case de votre choix puis retournez ce bulletin avec votre règlement au Stud-Book Selle Français ou adhérez directement en ligne sur www.sellefrancais.fr rubrique Espace Adhérent.

ADHÉSION

L'ADHÈRE AU COLLÈGE ÉLEVEUR DU STUD-BOOK SELLE FRANÇAIS ET RÈGLE LA COTISATION ANNUELLE 50,€

Pour les éleveurs et / ou propriétaires d'au moins une jument ayant été saillie pour reproduire en Selle Français ou ayant donné naissance à un poulain Selle Français au cours des 3 dernières années.

L'ADHÈRE AU COLLÈGE PROPRIÉTAIRE DU STUD-BOOK SELLE FRANÇAIS ET RÈGLE LA COTISATION ANNUELLE 80 €

Pour les propriétaires d'au moins un étalon SF ou AA, Ar, PS, approuvé à produire dans le Stud-Book Selle Français

L'ADHÈRE AU COLLÈGE SUPPORTER DU STUD-BOOK SELLE FRANÇAIS ET RÈGLE LA COTISATION ANNUELLE 30 €

Pour les passionnés du Selle Français



L'ADHÉSION COMPREND L'ABONNEMENT AU MAGAZINE LE SELLE FRANÇAIS POUR 1 AN AINSI QUE LE GUIDE DES JEUNES ÉTALONS SELLE FRANÇAIS 2017

RENSEIGNEMENTS

Madame Monsieur

Nom / Prénom :

Adresse :

Code Postal : Ville :

Lieu de l'élevage (pour les adhérents au collège éleveurs, si différent de l'adresse données ci-dessus)

Code Postal : Ville :

Tél : Fax :

Portable : Email :

Afin de mieux vous connaître, adapter nos services et préparer l'avenir de notre filière de production, merci de renseigner les éléments suivants :

Nombre de poulinières : Êtes-vous inscrit à la MSA ? Oui Non

Avez-vous un n° SIRET ? Oui Non

Quel est le statut juridique de votre exploitation ?

Surface exploitée : Déclarez-vous votre surface à la PAC ? Oui Non

Êtes-vous assujetti à la TVA ? Oui Non

Je joins mon règlement par chèque bancaire à l'ordre du Stud-Book Selle Français

Vous disposez d'un droit accès, de modification, de rectification et de suppression des données qui vous concernent conformément à la loi «informatique et libertés». Pour l'exercer : adressez-vous au Stud-Book Selle Français

Date :

Signature :



Adhérez au Stud-Book Selle Français et profitez de tous les avantages de son programme d'élevage

Sélection

CONCOURS D'ÉLEVAGE

Possibilité de participer à tous les concours d'élevage organisés avec les associations régionales, au titre du Selle Français : poulinières, foals, 2 ans, 3 ans.

SÉLECTIONS ET FINALES NATIONALES SF

Accès aux sélections et aux Finales nationales SF (Championnat des Foals à Saint-Lô, Evènement Femelles de 2 et 3 ans à Fontaineblau, Championnat des Etalons de 2 et 3 ans à Saint-Lô, Championnat des 3 ans Sport à Equita'Lyon, testage des étalons)

ENCOURAGEMENTS A LA RACE SF

Bénéfice de primes et encouragements de la race :

- Primes en concours d'élevage foals, 2 ans et 3 ans
- Primes en concours et PACE pour les poulinières
- Différentes primes à l'utilisation des jeunes étalons (bonification de la prime PACE et surdotation pour les poulains issus de ces jeunes étalons, sur-prime à la réussite des jeunes chevaux issus de jeunes étalons sur les Finales SHF)

Services

COMMERCIALISATION

Possibilité de participer aux ventes organisées par le Stud-Book Selle Français et la SHF

SOUTIEN DE PROXIMITÉ

Information technique sur le Selle Français à travers notamment le Guide des Etalons, le Magazine « Le Selle Français » et le site internet dédié

ACCÈS AUX FORMATIONS TERRAIN

- Accès aux formations éleveurs : Choix de la poulinière et son croisement en fonction du projet d'élevage, préparation du jeune cheval aux épreuves de M&A et aux ventes, préparation du jeune cheval de 3 ans sur le plat et à l'obstacle monté, méthode Blondeau, apprentissage du Saut en liberté
- Accès aux formations Juges Selle Français

AIDE TECHNIQUE

Aide technique apportée aux régions pour caractériser, promouvoir et vendre vos produits Selle Français, grâce aux concours organisés avec le soutien de notre équipe dans votre région

MISE EN VALEUR

Mise en valeur de vos produits et de leurs Labels, notamment le Selle Français Originel et les Labels poulinières (Sport, Elevage, Modèle & Allures) par l'information sur les programmes lors des Finales Selle Français

Rendez-vous sur sellefrancais.fr

Tél. : 0899 23 23 18 - Email : info@sellefrancais.fr



Photos Les Garennes

Des champions et une saine émulation

Elèves aux anges, enseignants convaincus, encadrement au top, la première édition du Championnat de France inter-écoles des Young Breeders a été une vraie réussite qui confirme le Stud-Book dans sa démarche vers les jeunes étudiant dans les filières agricoles et sportives. Rendez-vous dès novembre 2016 pour les nouvelles formations.

Le 11 mai, les candidats au premier Championnat de France inter-écoles sont venus de toute la France, au cœur du vignoble Chablisien, dans les installations du centre équestre de Chemilly-sur-Serein. Ils étaient 63. Succès pour une première !

Agés de 16 à 25 ans, issus de neuf lycées agricoles et MFR (Maisons familiales et rurales), ils étaient invités la veille du Championnat, avec leurs enseignants, à découvrir le domaine viticole et les caves du Château de Chemilly dirigés par Loïc et Yannick Vilain. « On parle d'élever un vin, comme pour les chevaux », souriait le président du Selle Français, Pascal Cadiou. Brigitte Vilain, à la tête du centre équestre depuis 36 ans, et secondée par son fils de 24 ans, Nils, leur a ensuite cuisiné « maison » le repas du soir comme elle en a l'habitude lorsqu'elle accueille jusqu'à cent personnes à l'occasion de classes vertes et séjours de vacances !

L'ESPRIT D'ÉQUIPE

Le lendemain, la météo maussade n'aura entaché ni l'enthousiasme, ni la concentration des prétendants au titre. Pour débiter la journée, **test de culture générale**

et de maîtrise de la langue de Shakespeare lors d'un QCM (questionnaire à choix multiple) en anglais de 20 questions sur l'élevage et les sports équestres. « Une bonne façon », selon Maud Blouin directrice du Stud-Book, « de sensibiliser les enseignants à l'usage d'une langue étrangère » ; « L'occasion de joindre l'utile à l'agréable en révisant les termes techniques », pour Nathalie Cheminat, responsable de formation BPJEPS à la MFR de Fonteveille à Châtelleraut, qui accompagnait 12 de ses 300 élèves. Après la théorie, retour à la pratique, avec un **atelier de toilettage en équipe de quatre**. Pansage approfondi et « piontage » en 30 minutes top chrono d'un cheval tiré au sort ! Excellente manière de tester à la fois la cohésion des troupes et leurs compétences.

C'est dans un manège aux dimensions idéales de 30m x 16m que se déroulait l'épreuve suivante, celle du **jugement des chevaux au modèle, aux allures, puis au saut en liberté**, sur un dispositif similaire à celui des concours officiels. Objectif : s'approcher au plus près des notes attribuées par les juges nationaux SF tels que François Fischesser, Pierre Henriot, Flora Planchon et



Page de gauche, la remise des récompenses s'est faite dans la bonne humeur.

Ci-contre, le jugement au modèle est l'une des épreuves les plus techniques pour les jeunes.

Ci-dessous, la présentation en main constitue l'épreuve reine de la compétition.

Fabien Larue. L'après-midi était consacrée à l'épreuve phare de **présentation des chevaux en main** sur un parcours matérialisé par des plots, des barres et des chandeliers. Pour Julie Turchet, 17 ans, élève en Bac Pro CGEH au LEGTA Mancy (Lons-le-Saulnier), « c'est l'épreuve la plus difficile, car il faut que le présentateur soit parfaitement coordonné avec son pousseur pour présenter un cheval dont on fait la connaissance seulement quinze minutes avant. »

Cette journée, basée sur la convivialité et la bonne humeur, se clôturait par l'incontournable **parade des mascottes**, lors de laquelle chacune des équipes s'applique à mettre en scène son école et les spécificités de sa région.



LE CHAMPIONNAT, UN SUPPORT PÉDAGOGIQUE

Les enseignants présents rendaient un hommage unanime au Stud-Book pour leur avoir fait découvrir ce Championnat lors des onze journées de formation proposées en régions à l'automne 2015. Tous en conviennent, cet événement présente un réel intérêt pédagogique. Clémentine Morille Roy (LEGTA Mancy) qui forme des élèves au Bac S, STAV ou au Bac Pro CGEH (Conduite et gestion des entreprises hippiques), juge cette découverte du concours d'élevage très enri-

CLASSEMENT GENERAL INDIVIDUEL Championnat inter-écoles Young Breeders - Selle Français 2016

Rang	Noms	Prénoms	Etablissement	% final
1	Schalck	Julien	Candidat libre	84,67 %
1	Mason	Héloïse	Candidat libre	84,67 %
3	Gougin	Chloé	MFR de Fonteveille	83,83 %
4	Gallou	Sandrine	Candidat libre	81,33 %
5	Frugier	Margaux	MFR Perigord Limousin	81,00 %
6	Marche	Elisa	Formations Equines Rochefort Océan	75,67 %
7	Raberin	Kelly	Lycée G. Sand -Yssingeaux	75,50 %
8	Bavier	Manon	MFR de Noyant de Tourraine	74,00 %
9	Coatrieux	Yann	MFR de Fonteveille	73,83 %
10	Jofrion	Camille	MFR de Fonteveille	73,50 %
11	Vautrain	Isaure	Lycée G. Sand -Yssingeaux	72,83 %
12	Sylvestre	Mathilde	Formations Equines Rochefort Océan	72,67 %
13	Vezein	Marion	MFR de Bournezeau	71,83 %
14	Girardet	Flora	Candidat libre	71,67 %
16	Galopin	Charlotte	LEGTA de Mancy	71,17 %
16	Angrand	Léa	MFR de Fonteveille	71,17 %
16	Gérard	Laurine	Lycée de Chaumont	71,17 %
19	Daviau	Lauriane	MFR de Fonteveille	70,83 %
19	Cuenot	Robin	Lycée de Chaumont	70,83 %



Concentration lors de l'épreuve de culture générale.

chissante. « Pour ces jeunes qui se destinent à monter leur propre structure, à travailler dans des élevages, à enseigner, à devenir responsables d'écurie, palefreniers soigneurs, responsables d'élevage ou grooms, développer sa connaissance du cheval, savoir juger la morphologie et le lien avec la fonctionnalité du cheval sont des éléments essentiels. » Sa collègue, Sarah Bejaoui, professeur d'économie et de gestion de la filière, également impliquée dans les projets d'installation des jeunes en formation BPREH (Brevet professionnel responsable d'entreprises hippiques), souligne l'intérêt de cette journée qui met les élèves en situation professionnelle de valoriser les chevaux de sport dans le but de les commercialiser. Nathalie Cheminat ajoute : « Ce Championnat est l'occasion de mettre en application plusieurs modules qui composent la formation de manière plus ludique que les cours traditionnels. Tous ne sont pas destinés à une carrière de compétiteur, mais certains s'avèrent doués dans le domaine de

André Audinot, champion et entraîneur

Suite à son titre de Champion du Monde de présentation en main en 2009, André Audinot a été choisi par le Stud-Book comme formateur des Young Breeders et entraîneur des équipes de France, de concert avec Clément Emonot. Pour lui, l'épreuve la plus technique est celle du jugement. « Il faut avoir l'œil aiguisé et maîtriser les connaissances sur la morphologie et le fonctionnement du cheval. Sur un plan pratique, l'épreuve de présentation en main est la plus délicate. Le candidat doit se montrer à la fois fluide et présent. Le jury ne doit rien percevoir de ses efforts. » Il le souligne : « Ce Championnat s'inscrit parfaitement dans les cursus de formation destinés aux éleveurs et aux juges. Plus tôt les futurs professionnels sont formés, mieux ils pourront assurer la pérennité des critères requis dans l'avenir chez le cheval de Selle Français. » Si le coach a bon espoir de présenter une équipe compétitive aux prochains Championnats du Monde, grâce aux nombreuses actions de formation entreprises et qui se poursuivront jusqu'à l'échéance, il ne rêve pas encore de rivaliser avec les équipes d'Allemagne, où le concept des Young Breeders est développé depuis plus de vingt-cinq ans. « Chez les Allemands, il s'agit d'une discipline à part entière, au même titre que l'équitation de loisir ou de sport dans nos centres équestres. » André Audinot reste toutefois optimiste. « Nous avons plus que triplé notre base de sélection de 2015, et nous devrions encore l'élargir au fil des mois qui viennent. En outre, le niveau ne cesse de progresser. »

CLASSEMENT GENERAL PAR EQUIPES Championnat inter-écoles Young Breeders - Selle Français 2016

Rang	Etablissement	Noms	Prénoms	% final
1	MFR de Fonteville Equipe I	Coatrieux Jofrion Gougin Bileau	Yann Camille Chloé Chloé	73,17 %
2	Formations Equines Rochefort Océan Equipe K	Sylvestre Adolphe Marche Girardet	Mathilde Aude Elisa Flora	71,63 %
3	MFR de Bournezeau Equipe O	Aubron Cantet Desbruger Vezin	Aurélien Margaux Benjamin Marion	69,63 %
4	MFR de Fonteville Equipe H	Nabon Sabard Daviau Fontaine	Marine Lauriane Mathilde Elise	67,54 %
5	Lycée de Chaumont Equipe N	Hubermont Crance Talbot Mauricio	Adèle Marion Mélissa Victoria	67,50 %
6	LEGTA de Nancy Equipe D	Salvi Jeager Gaudio Trombert	Marion Cloé Lucile Aline	67,42 %
7	MFR de Fonteville Equipe J	Witkowski Angrand Gambiez Epaillard	Marie Léa Léa Briec	67,33 %
8	Lycée de Chaumont Equipe L	Boutaut Cuenot Thomas Voillement	Valentine Robin Jeanne Chloé	67,25 %
9	Lycée de Chaumont Equipe M	Colesan Gérard Gil Lager	Audrey Laurine Laura Estelle	66,46 %
10	Lycée G. Sand -Yssingaux Equipe F	Kremer Raberin Castanie Vautrain	Marine Kelly Eva Isaure	66,38 %
11	LEGTA de Nancy Equipe C	Garaude Turchet Galopin Belhamici	Vincent Julie Charlotte Mégane	65,96 %
12	MFR Périgord Limousin Equipe B	Cesbron Debruge Frugier Olivaud	Ludivine Alycia Margaux Kelly	63,83 %
13	MFR de Noyant de Touraine Equipe A	Kuhem Laloeuf Faulon Bavier	Marine Laurie Claire Manon	63,54 %
14	LEGTA de Montmorot Equipe E	Fortea Deransart Walter Descombes	Noémie Marion Emma Mallaury	62,75 %
15	Lycée G. Sand -Yssingaux Equipe G	Brochier Liaud Bargat Hostin	Margot Charlène Cheyenne Elodie	59,00 %



Le podium a consacré Julien Schalck, suivi d'Héloïse Mason à gauche et de Chloé Gougin à droite

la présentation des chevaux aux concours d'élevage et dans les ventes. **Cette compétence constitue une ligne supplémentaire sur un CV et représente un atout indéniable sur le marché de l'emploi.** » Pour Angelina Lecervoisière (lycée agricole de Chaumont), qui forme au BTS en conduite d'élevage - parfois associé au BPJEPS -, ce Championnat est un « vrai moteur ». Antoinette Ganteil (MFR Périgord Limousin) venue avec six élèves (Bac Pro CGEH) dont quatre seulement en âge de participer, salue cette « occasion unique pour les élèves de côtoyer d'autres professionnels au cours de leur formation et d'être placés dans les conditions réelles de l'examen, avec le stress du lieu inconnu. »

S'INVESTIR DANS L'ÉLEVAGE

Ce Championnat inter-écoles est destiné à créer une dynamique au niveau national en s'appuyant sur toutes les écoles de France. Il sera reconduit en 2017, de même que les journées de formation. Si la pré-sélection pour le Canada n'est pas encore arrêtée, le président Pascal Cadiou précise que : « quelques-unes des équipes présentes cette année bénéficieront de cours plus spécifiques ou de regroupements destinés à leur préparation pour l'échéance mondiale. La sélection finale se fera sur le Championnat inter-écoles 2017. » Il ajoute que « au-delà du Championnat du Monde, auquel participeront deux équipes de quatre (moins de 20 ans, et 20 à 25 ans), le Stud-Book Français a pour objectif d'inciter les jeunes à s'investir dans l'élevage et à s'ouvrir à l'international. Les futurs professionnels doivent maîtriser l'ensemble des processus d'élevage et de production, prendre conscience de l'importance du Stud-Book Selle Français, en assurer la promotion en France et à l'étranger et participer au renouvellement du corps des juges. Le Championnat inter-écoles

permet également de structurer et d'animer le réseau national des établissements scolaires en leur offrant des cursus de formation. »

Julien Schalck, l'expérience a parlé



Agé seulement de 19 ans, élève en BTS ACSE (Analyse et conduite des exploitations) à Obernai (67), Julien a facilement décroché la médaille d'or individuelle de ce Championnat (ex aequo avec Eloïse Mason). Trois ans seulement après avoir découvert les Young Breeders grâce à François Fischesser, il affiche déjà deux participations au Championnat du Monde (Suède 2013 et Angleterre 2015). « C'est une expérience très enrichissante qui permet de découvrir ou d'affiner des techniques d'élevage, de présentation et de jugement. Le toilettage permet de mettre le cheval en valeur, mais c'est une compétence qu'il faut souvent travailler seul car le temps manque dans les établissements. » Le jeune homme, qui fera tout pour être au rendez-vous de Calgary en juillet 2017, n'hésite pas à se rendre le plus possible sur les concours d'élevage pour observer, voire proposer ses services pour présenter des chevaux. Son avenir n'est pas encore tracé. Pour assouvir sa passion, peut-être sera-t-il contraint de quitter son Alsace natale où « les structures sont petites et proposent peu d'emplois. »

Championnat inter-écoles



L'épreuve théorique regroupe 20 questions en anglais.



Neuf établissements avaient fait le déplacement pour cette première.



André Audinot montre aux élèves les règles d'or d'une bonne présentation en main.



Soins et précision pour l'épreuve de toiletage.

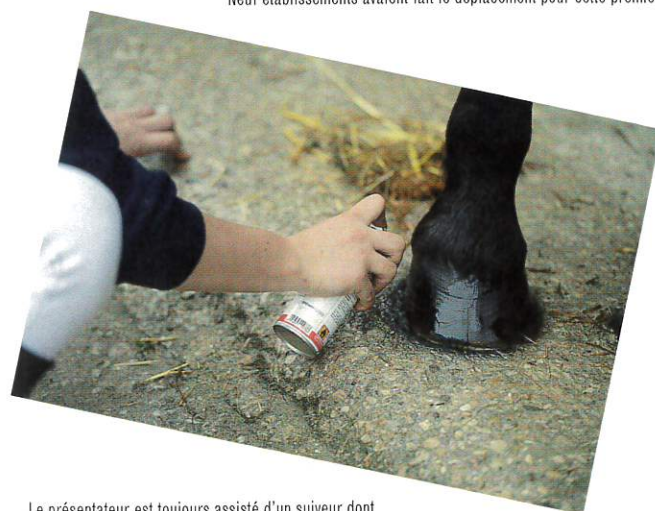

Le présentateur est toujours assisté d'un suiveur dont le rôle est tout aussi important.



Sortie des chevaux avant le verdict de l'épreuve de toiletage.

Le jugement à l'obstacle a eu lieu dans des conditions idéales, en manège.



La MFR de Fonteveille, Championne par équipe de cette première compétition inter-écoles, félicitée par Pascal Cadiou (à droite) et André Audinot (à gauche).

BULLETIN DE COMMANDE DU GUIDE DE JUGEMENT

« Le jugement en concours d'élevage : Anglo-Arabe, ACA Endurance, Selle Français »



DISPONIBLE DÈS MAINTENANT !

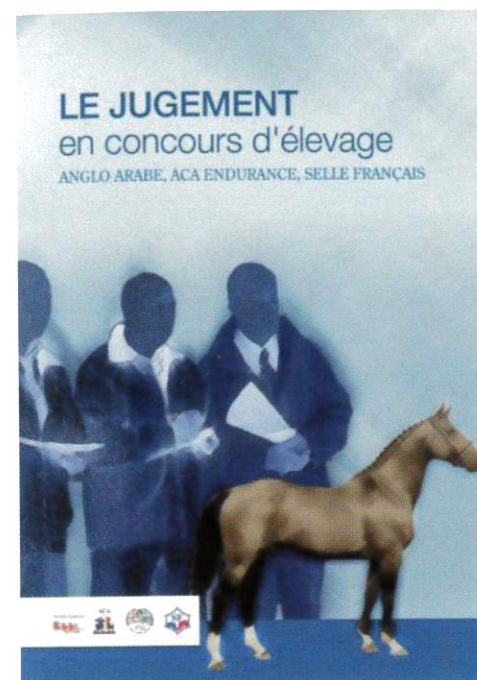

Le nouvel ouvrage de référence en matière de jugement du cheval de sport !

DESTINATAIRE

Nom & Prénom (ou organisme) : _____

Adresse : _____

Code Postal : _____

Ville : _____ Pays : _____

Téléphone : _____

Adresse e-mail : _____

Commandez directement votre livre de Jugement en ligne sur : www.laboutiquesellefrançais.com

OU

Renvoyez ce bon de commande en réglant le montant de la commande par chèque à l'ordre du « Stud-Book Selle Français », à l'adresse suivante :

Stud-Book Selle Français
56 Av Henri Ginoux - BP 105
92 124 Montrouge Cedex

Contact :
info@sellefrançais.fr
+33 (0) 899 23 23 18

49,50€

	Prix	Quantité souhaité	Montant
Guide de Jugement	49,50€		
Frais de port	5,50€		
TOTAL			

Partie commune : Selle Français - ACA Endurance - Anglo-Arabe

Partie spécifique : le Jugement

Focus : Présentation au modèle, l'Art et la Manière

125 pages pour (re)découvrir et tout savoir sur le jugement en concours d'élevage !



Le bal des SF ORIGINAL

Présent sur le CSIO de La Baule, le Stud-Book Selle Français a admiré les premiers parcours en Coupe des Nations de Sydney Une Prince SFO (Roger-Yves Bost), vu Saxo de la Cour SF (Cédric Angot) couronné meilleur cheval français, Playboy de St Siméon (Damien de Chambord) remporter le Grand Prix Top Jeune et assisté au couronnement de Dalmée de la Rochette dans le Trophée Vendéen.

Temps fort du CSIO de France, la Coupe des Nations Furusiyya a ouvert la saison olympique. Les meilleurs cavaliers du monde s'étaient déplacés. La France termine à une bonne 3^e place grâce au **double sans-faute de Hermès Ryan des Hayettes SF**. L'incroyable petit alezan de Simon Delestre (qui a hérité du génie de son grand-père, l'Anglo-Arabe Ryon d'Anzex), né chez YVES LAUWERS au Haras des Hayettes à Saint-Maclou dans l'Eure, faisait là une rentrée remarquée après la saison indoor. Une bonne forme qu'il confirme 15 jours plus tard au CSIO de Rome (2^e de la Coupe, 6^e du Grand Prix), puis au GP de Paris Eiffel, 2^e.

LA RÉVÉLATION SYDNEY UNE PRINCE

L'autre belle surprise dans cette épreuve est venue de **Sydney Une Prince**, SF Original par Baloubet du Rouet SF, née chez DANIELLE PRINCE ET MARIUS HUCHIN à l'élevage des Princes aux Attaques (62) et montée par Roger-Yves Bost. Pour une **première Coupe des Nations**, leur score de 4+1, enchantait son cavalier

qui adore sa jument depuis qu'il l'a vue sur le Grand Parquet, lors de la Finale des 7 ans en 2013: «Je l'ai tout de suite repérée! Je suis allé voir son cavalier, Frédéric de Romblay, qui m'a mis en contact avec le propriétaire François Basel, que je connaissais. Je lui ai raconté mon coup de foudre et il a tout de suite été d'accord pour me la confier pour toute la durée de sa carrière. Elle est respectueuse, compétitive, pleine de sang. Elle a de gros moyens, comme en témoigne son double sans-faute dans le Grand Prix de Doha qui était énorme. C'est sa première Coupe. Elle avait rarement fait de parcours sur un grand terrain comme celui de La Baule. Elle était beaucoup mieux à la fin de la 2^e manche.» Bosty fonde de grands espoirs sur elle, «qui est bien en forme, avec des jambes nickel», au point qu'il n'exclue pas une participation olympique: «Tout peut arriver!». Une sélection qui lui sera confirmée le 13 juillet, après une cinquième place dans le GP du CSIO de Rotterdam et qu'elle honorera d'un superbe double sans-faute sur les barres (1 + 1), synonyme d'or olympique.



Photos Frédéric Chéhu

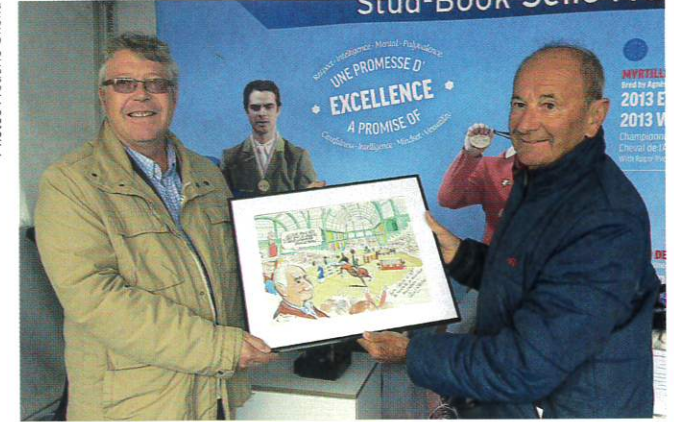

Page de gauche, Roger-Yves Bost et Sydney Une Prince lors de leur première Coupe des Nations qui débouchera 3 mois plus tard, sur l'or olympique. Ci-dessus à gauche, Patrice Delaveau et Ornella Mail HDC vainqueurs du Derby. En bas à droite, Dalmée de la Rochette SF gagnante du Trophée Vendéen des 3 ans. En haut, Le Président Pascal Cadiou sur le stand du Stud-Book Selle Français offre un dessin à Marcel Rozier pour ses 80 ans.

GRAND RENDEZ-VOUS DE L'ÉLEVAGE LIGÉRIEN

Le même jour, vingt chevaux de 3 ans, hongres et femelles, sélectionnés à La Roche-sur-Yon, au Couëron, au Mans et au Lion d'Angers à l'initiative de l'Association des Chevaux de Sport des Pays de la Loire, étaient jugés par des professionnels de tous bords (marchands de chevaux, éleveurs, cavaliers) à l'obstacle en liberté dans le rond d'Havrincourt des écuries qui jouxtent le terrain principal. Sans surprise, c'est l'élégante alezane **Dalmée de la Rochette SF** (Nartago SF x Experio SF), née chez JEAN-MICHEL HERBRETEAUX à Saint-Martin-des Noyers (85), Championne 2016 des Pays de la Loire, qui a remporté ce **Trophée Vendéen**.

L'initiative a pour objectif d'aider à la commercialisation des chevaux ligériens qui disposent dans ce cadre d'une exceptionnelle vitrine internationale. Les dix meilleurs n'étaient pas peu fiers de fouler l'herbe du stade François-André, le dimanche, lors de la remise des prix, devant le fervent public du CSIO de France.

TABAC POUR LE DERBY

Samedi, c'est l'athlétique **Ornella Mail*HDC SF** (Lando x Alligator Fontaine SF), née chez BERNARD LE COURTOIS au Haras de Brullemail (61), qui a porté haut les couleurs du Selle Français en **remportant le**

mythique **Derby des Pays de la Loire**. Un doublé avec cette jument pour Patrice Delaveau (2013-2016) qui l'aura remporté trois fois (1993 avec Orient de Frébourg). Après les oh! et les aaah! qui ont ponctué un parcours spectaculaire, une foule de quelque 5000 personnes a réservé une véritable ovation au couple français. Il faut dire que Patrice Delaveau n'avait pas fait les choses à moitié: entraînement fractionné, galops sur la plage et mise en jambe au CSI3* du Touquet la semaine précédente pour préparer cette échéance inscrite sur le calendrier d'Ornella Mail*HDC depuis de longs mois.

JEUNES ESPOIRS

Deux Selle Français étaient à l'honneur le dimanche: **Saxo de la Cour SF**, sacré meilleur cheval français du concours (lire en encadré) et **Playboy de St Siméon SF**, vainqueur avec Damien de Chambord du **Grand Prix FFE Top Jeunes AC Print**. Le concept, nouveau à La Baule et proposé par son directeur sportif Patrick Caron, met aux prises, sur trois épreuves, 10 jeunes cavaliers français et 10 jeunes étrangers coachés par l'équipe nationale en compétition au CSIO. 19 cavaliers étaient finalement au départ. Seconds le jeudi derrière Océane de Nantuel (lire notre Focus Elevage p.98) et Titouan Schumacher,

Officiel de France de La Baule

10^e le vendredi, Damien et Playboy se sont franchement imposés le dimanche. « Bidouille » comme l'appellent ses camarades, sacré champion de France Jeunes Cavaliers en juillet, est le fils du cavalier international Cédric de Chambord. Il s'est vu confier le SF Original Playboy de St Siméon (Gris des Bruyères SF x Major de la Cour) par ses éleveurs PRISCILLA POTTIER GLASER et JEAN-NOËL POTTIER du Haras de Ravel (14) dans le but de commercialiser le cheval. « C'est un cheval hyper intelligent, ce qui lui donne sa qualité, heureux de vivre, expressif, guerrier et hyper respectueux, qui a, de plus, de très très gros moyens », explique ce jeune homme passionné d'élevage, qui a déjà, avec ses parents, fait naître plusieurs poulains. Les premiers produits de leur poulinière Vahina SF (Diamant de Semilly SF) ont 3 ans.

UN BONJOUR AU REVOIR ÉCLAIR

Le week-end a également été l'occasion de regarder les derniers parcours en compétition de Nayana SF



Simon Delestre et Hermès Ryan des Hayettes.

(Royal Feu SF x Narcos II SF), née chez JACQUES FERON, 2^e le vendredi et 8^e le dimanche sous la selle de Pénélope Leprévost. La jument prend en effet sa retraite sportive sur ces dernières belles performances, elle qui avait notamment été 3^e du GP Coupe du Monde de Bordeaux et vainqueur de la Finale de Coupe des Nations. On la retrouvera bien sûr à l'élevage au Haras de Clarbec. Pour finir signalons le bon comportement d'un petit SF qui monte : Street Hassle SF (Quick Star SF x Laudanum), né chez PATRICE BOUREAU au Haras de la Gisloterie dans le Calvados) sous la selle de l'Américaine Lauren Hough.



Playboy de St Siméon et Damien de Chambord vainqueurs du Grand Prix Top Jeune.

Saxo, la musique du SF ORIGINAL



Cédric Angot et Saxo de la Cour reçoivent le titre de meilleur cheval Français du CSIO de La Baule des mains de Paul Hubert, vice-Président de la SHF, de Pascal Cadiou, Président du Stud-Book Selle Français et Rémi Clérot, Président du CSIO de France.

Saxo de la Cour SF (Dollar dela Pierre SF x Jalisco B SF) 8^e le samedi et 10^e du Grand Prix sous la selle de Cédric Angot, a été couronné meilleur cheval français (challenge SHF) du CSIO 5* permettant au Stud-Book Selle Français et au prestigieux Haras de la Cour d'être mis à l'honneur. Fils du Champion du Monde Dollar dela Pierre SF et de Folie de la Cour SF par Jalisco B SF, Saxo a débuté sa carrière sur le circuit SHF à l'âge de 5 ans sous la selle de Sandrine Schuwer. Après une saison de Cycle Libre et une Finale à Fontainebleau, l'alezan s'illustre en Cycle Classique pour son année de 6 ans. C'est à 7 ans que Saxo est confié à son cavalier actuel, Cédric Angot. Avec lui, il termine 4^e du Critérium des 7 ans à Fontainebleau en 2013. Son cavalier, qui l'avait repéré à Fontainebleau, avait demandé à l'essayer dans le cadre d'un stage qu'il donnait dans le centre de la France. Il explique bien pourquoi ce futur crack « c'est une machine à faire du haut niveau » a été boudé jusqu'ici : « C'est un drôle de cheval, très grand et qu'il faut bien chauffer pour qu'il donne le meilleur de lui-même. Pris à froid, par un cavalier qui voudrait l'essayer au pied levé, ce n'est pas le même cheval. Il est gentil mais facilement inquiet en piste, respectueux sur les barres. Mais quand on le travaille comme cela lui convient, il est excellent. Pour mémoire, il était 4+0 dans la Coupe des Nations de Saint Gall, 8^e du Grand Prix Coupe du Monde Stuttgart. Ses deux points de force, ce sont son amplitude et son respect. Il faut maintenant que tout se mette bien en place dans sa tête. ». Sa 10^e place dans le Grand Prix (une petite erreur d'appréciation sur la fin du barrage pourtant bien mené) n'a pas étonné son cavalier qui lui prédit le meilleur.

Le Selle Français, un cheval

en OR

QING DU BRIOT*EN*HN
né chez la famille Bardon Planchat

RAHOTEP DE TOSCANE
né chez Michel Aubertin



SAMOURAÏ DU THOT
né chez Jean-François Noël

OPGUN LOUVO
né chez Yves Berlioz

SYDNEY UNE PRINCE
née chez Danielle Prince et Marius Huchin

PIAF DE B'NEVILLE
né chez Jean-Baptiste Thiébot

CHIO d'Aix-la-Chapelle

Pour la 4^e année consécutive, le Stud-Book Selle Français avait fait le déplacement en Allemagne pour le CHIO d'Aix-la-Chapelle. Au programme CICO 4*, Coupe des Nations du CSIO 5*, Grand Prix Rolex Grand Slam doté d'1 million d'euros, et surtout ce stade vibrant de 40 000 spectateurs! L'Agence Fences et l'UNIC étaient présents aux côtés de l'équipe du Stud-Book pour recevoir visiteurs étrangers et supporters français.



L'Américaine Beezie Madden et le Suisse Romain Duguet, de passage sur le stand du Stud-Book Selle Français du CHIO d'Aix-la-Chapelle ont bien volontiers partagé leurs sentiments sur leurs chevaux Selle Français.



Roger-Yves Bost en compagnie du directeur technique du Stud-Book Benoît Chaigne et de Jean Fourcart, directeur de l'Agence Fences.



Côté piste

Prêt à Tout (Hiram Chambertin SF x Stew Boy SF, né chez Bernard Louchet) et Marcus Ehning ont fait un excellent concours. Double sans-faute dans la Coupe des Nations qu'ils remportent, ils se classent ensuite 4^e dans le très difficile Grand Prix.



Rahotep de Toscane (Quidam de Revel SF x Laudanum PS, né chez Michel Aubertin) et Philippe Rozier ont confirmé leur très grande progression (4 + 0), tout comme Qoud'Coeur de la Loge et Roger-Yves Bost (Idéal de la Loge SF x Ténor de la Cour SF, né chez Marie Odile Debonnet), double sans-faute, qui ont permis à la France de prendre la seconde place de la Coupe des Nations derrière l'Allemagne.

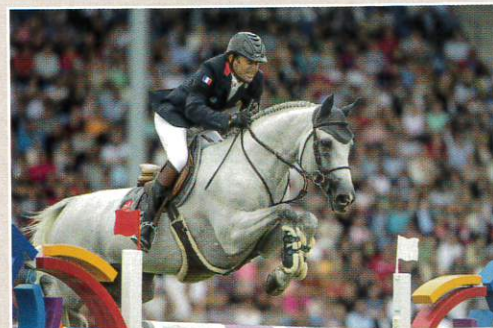

Côté paddock

Twentytwo des Biches (Mylord Carthago SF x Kador du Bocage SF, née chez Mylène Martin) et Hannah, la groom de Romain Duguet.



Michaël Whitaker et Valmy de la Lande (Mylord Carthago SF x Starter PS, né chez Jérôme Leconte), jeune étalon SF labellisé Très Prometteur.



Opgun Louvo SF (Shogoun II SF x J'T'Adore SF né chez Yves Berlioz), en « tenue de concours hippique » avec Sandra Auffarth.

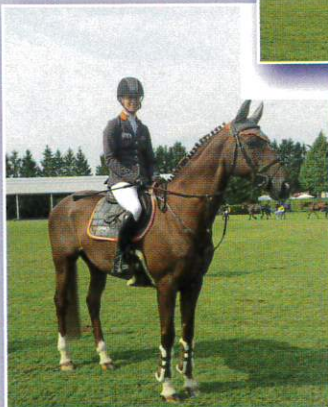

Deux grands champions sur deux cracks Selle Français : Roger-Yves Bost et Qoud'Coeur de la Loge et Steve Guerdat et Ulysse des Forêts (Col Canto SF x Le Tot de Semilly SF, né chez Fabrice Paris).



une race en voie d'extinction ?
Heureusement NON !



QUEBRACHO SEMILLY

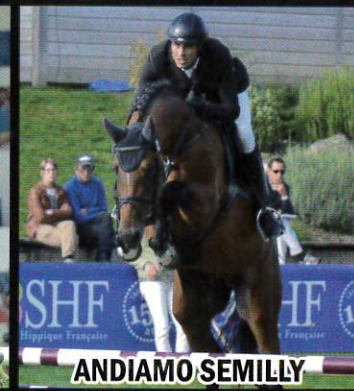

ANDIAMO SEMILLY

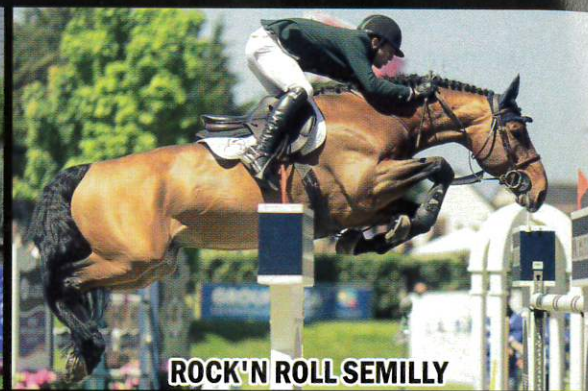

ROCK'N ROLL SEMILLY



LETOT DE SEMILLY

Semilly

YOU CAN TRUST IT !



DIAMANT DE SEMILLY



MADE IN SEMILLY



NEWTON DE KREISKER

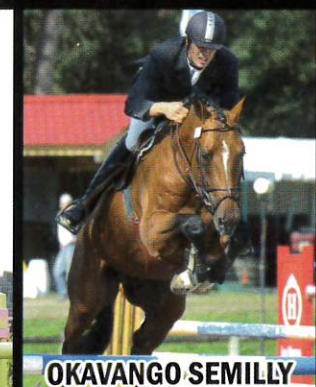

OKAVANGO SEMILLY



KALASKA DE SEMILLY



CALYPSO D'HERBIERS



IVORY STAR



KEOPS DU VINNEBUS



LAGON DE L'ABBAYE



OPEN UP SEMILLY

ETALONS
CENTRE D'INSEMINATION ET
TRANSFERT EMBRYONNAIRE
ELEVAGE DE CHEVAUX

Richard & Sophie LEVALLOIS - Haras de Semilly - 50680 COUVAINS
Tél : +33(0)2.33.05.31.44 / Tél : +33(0)2.33.05.27.70 / GSM : +33(0)6.72.88.71.49 ou 51
Fax : +33(0)2.33.05.65.13 / Site : www.semilly.com / Email : contact@semilly.com





De nouveaux outils pour aider les propriétaires à bien nourrir leurs chevaux

Pour Destrier, marque trentenaire et leader de l'alimentation des chevaux en France, était venu le temps de moderniser son image et d'adapter ses outils aux attentes exprimées par les consommateurs. Pour cela, nous avons, au cours des derniers mois, recueilli de nombreux témoignages de propriétaires de chevaux, qu'ils soient professionnels, particuliers, éleveurs, cavaliers ou entraîneurs, sur leurs besoins et leurs attentes concernant l'alimentation de leurs chevaux. Ces observations ont guidé la construction des nouveautés proposées par Destrier, élaborées dans un objectif : aider les propriétaires à apporter avec plus de certitude et simplement, une alimentation équilibrée et adaptée aux besoins exprimés par chaque cheval.

Une nouvelle manière de décrire les aliments :

Pour faciliter l'identification de l'aliment le plus adapté, la gamme Destrier est désormais décrite avec des critères simples et précis : 3 pour les chevaux adultes (intensité activité, digestion et protection musculaire) 2 pour les chevaux d'élevage (croissance et reproduction).

Chaque propriétaire a ainsi toutes les cartes en main pour apporter, en toute sérénité, une alimentation équilibrée à son cheval, et ce, quelles que soient ses connaissances techniques en nutrition équine.

Ces informations se retrouvent sur les sacs, les fiches produits et les supports d'information présents dans les magasins.

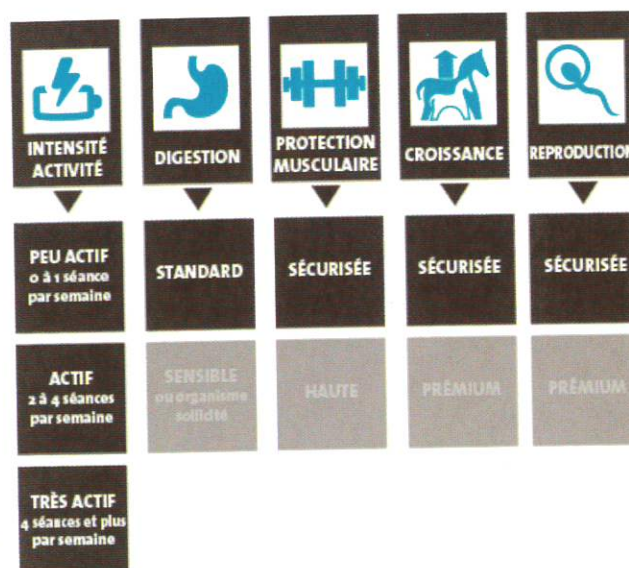

De nouveaux tableaux de rationnement :

Qui ne s'est pas un jour perdu dans les calculs de ration ?

Pour faciliter le quotidien et également éviter les erreurs de rationnement, les préconisations des rations Destrier sont désormais indiquées en litre par jour, sur les sacs et les fiches produits.

Cheval ou poney actif
1 mesure Destrier = 2 L

		POIDS DU CHEVAL				
		300 kg	400 kg	500 kg	600 kg	
FOURRAGE	Dominante foin	Litres/jour	4	5	6	7
		Nbre mini de repas/jour	2	2	2	2
	Dominante herbe	Litres/jour	2	3	4	5
		Nbre mini de repas/jour	1	1	1	1
± Litres/jour*		1	1	1	1	

Programme de rationnement Destrier Power Save

Ces nouveautés viennent compléter les outils d'aide au rationnement déjà en place :

Site Internet : demandes de rationnement personnalisées, module de choix d'aliment, conseils...

Destrier ONE : le seul logiciel technico économique développé pour les professionnels et dont sont équipés tous les conseillers Destrier.

Retrouver toutes ces nouveautés et l'actualité Destrier sur www.destrier.com

Bien nourrir son cheval, CE N'EST PLUS UN CASSE-TÊTE

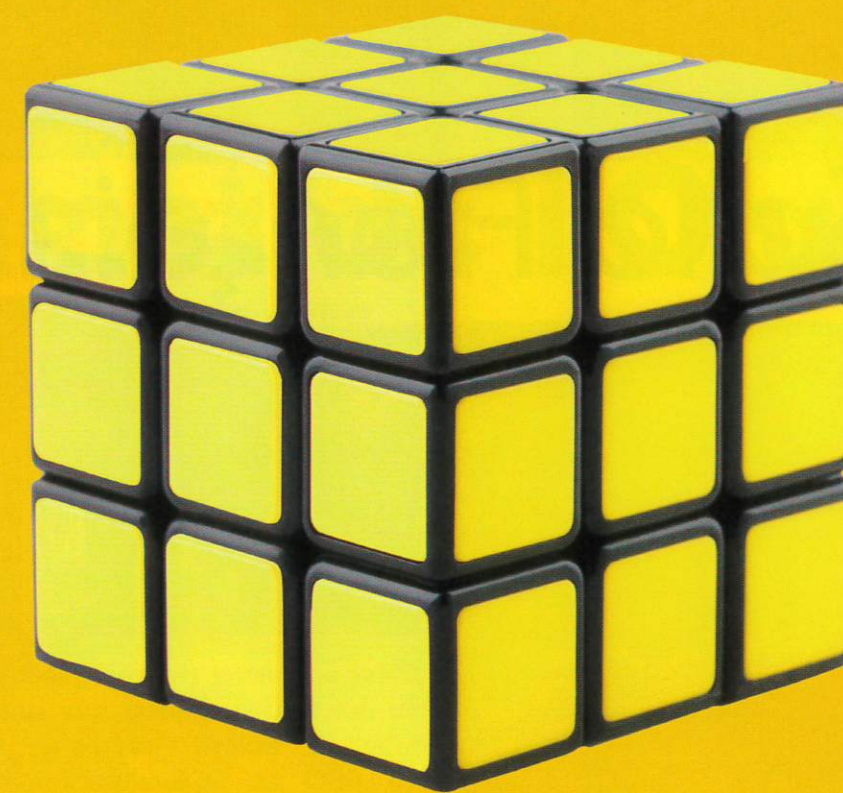

Notre expertise, votre tranquillité.

L'alimentation du cheval fait appel à des connaissances pointues sur les matières premières et les besoins divers des chevaux. Grâce à son expertise, Destrier gère, pour vous, cette complexité et vous accompagne pour bien nourrir votre cheval en toute sérénité.

Un regard différent sur l'alimentation





Les médailles ne doivent pas éclipser la performance du Champion Olympique individuel de Londres, Nino des Buissonnets SF, qui n'aura pas été loin de rééditer l'exploit (4^e en individuel avec Steve Guerdat).



Eric Knoll



Juge national Selle Français, entraîneur de l'équipe de France de CCE pour la discipline du Dressage, Serge Cornut aura été l'un des artisans de la victoire des Bleus en CCE.

André

Malgré sa jeunesse, Sydney Une Prince SF (née chez DANIELLE PRINCE et MARIUS HUCHIN) aura confirmé tous les espoirs placés en elle en réalisant un double sans-faute sur les barres dans la Coupe des Nations (1+1). Montée par Bosty et entourée de son groom Claude, Sydney aura fait preuve d'une grande fraîcheur tout au long de la compétition (ci-dessus au paddock).

Remarquable de sang froid, de détermination, le couple Astier Nicolas et Piaf de B'Neville SFO (né chez JEAN-BAPTISTE THIEBOT) aura été à la hauteur de leur difficile rôle d'ouvreur de l'équipe de France de CCE. En or par équipe, ils sont vice-Champions Olympiques individuels.

Le Selle Français au sommet de l'Olympe



Qualifié de dernière minute, l'étalon Rahotep de Toscane SF (né chez MICHEL AUBERTIN) aura plus que dépassé nos attentes en ne renversant aucune barre dans la Coupe des Nations (un pied dans l'eau + 1 point de temps) sous la selle de Philippe Rozier.



Scopopyga

Scopopyga

C'est au terme de deux scénarios incroyables, au bout du suspense, que quatre de nos Selle Français auront décroché l'Or Olympique en CSO et CCE durant ces Jeux de Rio. La France avait réussi une superbe entrée en matière en Concours Complet. Partie sur des bons rails grâce à des résultats historiques sur le test de Dressage et un parcours maxi sur le Cross d'Astier Nicolas qui a galvanisé toute l'équipe, la France décroche l'Or par équipes et l'Argent en individuel. Cette équipe jeune, inédite, a fait preuve d'une détermination rafraichissante. Elle a la vie devant elle et autant de médailles à nous rapporter dans les années à venir! Si en CSO, le sort semblait s'acharner sur nos cavaliers Français, leur rage de vaincre, la cohésion de l'équipe et la précision de leur équitation leur auront permis de triompher de l'adversité et de nous offrir une médaille du plus beau métal. Cela faisait 40 ans (les JO de Montréal) que les tricolores attendaient de rééditer cet exploit!



SB Presse/J. Rodriguez

L'entrée en piste de Rahotep illustre bien l'importance de l'entourage pour ces échéances: propriétaire, cavalier, proches, entraîneur, éleveur, tous concourent à la réussite. Ici, Philippe Rozier en compagnie de Christian Baillet (propriétaire de Rahotep), de sa groom Maud Ligouzat et de son père Marcel, Champion Olympique avant lui, en 1976 à Montréal.



Eric Knoll

Outre l'Or pour la France, le Selle Français aura également rapporté deux médailles à l'Allemagne pour la discipline du CCE avec Samourai du Thot SF (né chez JEAN-FRANÇOIS NOEL) / Julia Krajewski et Oppgun Louvo SF (né chez YVES BERLIOZ) / Sandra Auffarth.



Stud-Book Selle Français

Le Stud-Book Selle Français avait fait le déplacement à l'aéroport de Roissy et dépêché ses supporters pour accueillir la délégation Française de CCE et ses médaillés.



Pour leur deuxième échéance mondiale, Thibaud Valette et Qing du Briot SFO (né chez la famille PLANCHAT BARDON) auront confirmé leur fiabilité sur l'exigeant parcours de Cross de Deodoro dessiné par le Français Pierre Michelet.

Eric Knoll

Nos cracks aux

Vingt Selle Français concourraient aux JO. En Jumping, douze chevaux représentaient neuf nations: le Brésil, l'Espagne, la France, le Maroc, les Pays-Bas, la Suède, la Suisse, la Turquie et l'Ukraine auxquels il fallait ajouter huit chevaux en Complet pour l'Allemagne, la Belgique, le Canada, l'Equateur, la France et l'Italie.





Opgun Louvo SFO
(Shogoun II SF x JT'Adore SF)
Né en 2002 - Chez Yves Berlioz (14)
Propriétaires: Deutsches Olympiade Komitee & Sandra Auffarth
Cavalière: w Sandra Auffarth



Piaf de B'Neville SFO
(Cap de B'Neville SF x Rêve d'Elle SF)
Né en 2003 - Chez Jean-Baptiste Thiébot (50)
Propriétaires: Ben et Partner
Cavalière: Astier Nicolas



Qing du Briot*ENE HN SFO
(Eolien II SF x Etalon d'Or)
Né en 2004 - Chez Patricia Bardon Planchat (23)
Propriétaire: IFCE
Cavalière: Lieutenant Colonel Thibaut Valette



Samurai du Thot SFO
(Milor Landais SF x Flipper d'Elle SF)
Né en 2006 - Chez Jean-François Noël (50)
Propriétaire: DOKR
Cavalière: Julia Krajewski



Qorry Blue d'Argouges SF
(Mister Blue x Count Ivor)
Né en 2004 - Chez Jean-Luc Dufour (50)
Propriétaire: Peter Barry
Cavalière: Colleen Loach



Lully des Aulnes SF
(Doris des Halles SF x Ighshade SF)
Né en 1999 - Chez Andrée Pienne (51)
Propriétaires: Holtrust & Speerstra/Owen Vanspringel
Cavalière: Joris Vanspringel



Nadeville Merzé SF
(If de Merzé SF x Maestro du Manoir SF)
Né en 2001 - Chez Marc Dadeville (71)
Propriétaires: Nicolas Wettstein & Monique Deyme
Cavalière: Nicolas Wettstein



Quefira de l'Ormeau SFO
(Iolisco de Quinhon SF x Beauséjour IV SF)
Né en 2004 - Chez Alexandra Palardy (85)
Propriétaires: Arianna Schivo & Thomas Bouquet
Cavalière: Arianna Schivo

CSO

Jeux Olympiques



Quickly de Kreisker SFO
(Diamant de Semilly SF x Laudanum)
Né en 2004 - Chez Guillaume Ansqer (29)
Propriétaire: S.M Le Roi Mohammed IV
Cavalière: Abdelkebir Ouaddar



Hermès Ryan des Hayettes SF
(Hugo Gesmeray SF x Ryon d'Anzex)
Né en 2005 - Chez Yves Lauwers (27)
Propriétaires: Philippe Berthol & Simon Delestre
Cavalière: Simon Delestre



Quorida de Trého SF
(Kannan x Tolbiac des Forêts SF)
Née en 2004 - Chez Dominique Mauny (56)
Propriétaire: Christina Duguet
Cavalière: Romain Duguet



VDL Groep Zirocco Blue SF
(ex-Quamikase des Forêts SF)
(Mr Blue x Voltaire)
Né en 2004 - Chez Fabrice Paris (50)
Propriétaires: W.Van de Lageweg & A. Jespers
Cavalière: Jur Vrieling



Nino des Buissonnets SF
(Kannan x Narcos II SF)
Né en 2001 - Chez Caroline Deroubaix (59)
Propriétaire: Schwarzenbach URS E
Cavalière: Steve Guerdat



Sydney Une Prince SFO
(Baloubet du Rouet SF x Alfa d'Elle SF)
Née en 2006 - Chez Danielle Prince (62)
Propriétaire: François Badel
Cavalière: Roger-Yves Bost



Roso au Crosnier SF
(Looping d'Elle SF x Odin de La Cense SF)
Né en 2005 - Chez Florence Lecouillard (50)
Propriétaire: Kaya Didman
Cavalière: Omar Karavii



Quabri de l'Isle SF
(Kannan x Socrate de Chivre SF)
Né en 2004 - Chez Etienne Poisson (50)
Propriétaires: Carmen Davrella de Aguilera & Camila Veniss
Cavalière: Pedro Veniss



Prince de la Mare SFO
(Beguin de Moens SF x Socrate de Chivre SF)
Né en 2003 - Chez Raymond Gourdel (50)
Propriétaire: Oleksander Onyshchenko
Cavalière: Ulrich Kirchhoff



Rokfeller de Pleville Bois Margot SF
(L'Arc de Triomphe x Apache d'Adriers SF)
Né en 2005 - Chez Valérie Allix (76)
Propriétaire: Rodolphe Bonnet
Cavalière: Eduardo Alvarez Aznar



Rahotep de Toscane SFO
(Quidam de Revel SF x Laudanum)
Né en 2005 - Chez Michel Aubertin (51)
Propriétaire: Christian Baillet
Cavalière: Philippe Rozier



Romane du Theil SF
(For Pleasure x Quidam de Revel SF)
Née en 2005 - Chez Françoise Rivière (50)
Propriétaire: SCEA Kalimba
Cavalière: Charlotte Mordasini

Evènement

CCF



Eric Knoll

Le Qing du complet



Page de gauche, Qing lors des Championnats d'Europe 2015. Ci-dessus, Henriette SF, la mère de Qing. En bas, Qing du Briot foal. A droite, Eolien II SF, le père de Qing.

Photo Coll.

Après des débuts discrets, Qing du Briot, beau Selle Français bai né en 2004, a gravi tous les échelons de la hiérarchie mondiale, associé au Lieutenant-Colonel Thibault Valette, jusqu'à obtenir deux médailles lors des derniers Championnats d'Europe et une médaille d'or aux Jeux Olympiques de Rio.

Qing du Briot*ENE-HN est né dans la Creuse, à Lussat chez Patricia Bardon-Planchat, Patrice Planchat, Claude Bardon et Liliane Bardon. « Je suis co-naïsseur de Qing avec mes parents et mon mari. On trouvait sympa de faire naître ce poulain en famille », explique Patricia Planchat qui avait acheté Henriette, la mère de Qing, quand elle avait 4 ans. « L'achat d'Henriette n'était pas vraiment un choix ! », sourit l'éleveuse. « Un ami nous a signalé un très beau mâle de 3 ans chez un éleveur qui souhaitait réduire son activité. Nous avons aussi repéré une belle pouliche dans le lot de 7-8 jeunes chevaux qui nous avait été présenté, et nous avons décidé d'acheter les deux. Mais l'éleveur vendait tout le lot... ou rien ! Henriette n'avait pas retenu notre attention : elle était suivie d'un poulain sans papier, pleine du fameux trois ans qui n'était, bien sûr, pas agréeé et couverte de cicatrices laissées par un passage dans des fils barbelés. Nous nous sommes finalement décidés à prendre le lot. C'était épique ! La troupe était menée en peloton par une matrone (Sofia du Clos, la grand-mère d'Henriette) qu'il a fallu monter dans le camion puis redescendre afin que les autres suivent... ». Toujours est-il que la fameuse Henriette avait de la qualité « Nous

l'avons mise sur les barres et elle a montré une bonne aptitude. C'était aussi une jument très gentille et elle a transmis cela à ses poulains. Comme elle était pleine, et que ses qualités nous avaient convaincus, nous l'avons gardée à l'élevage ». D'abord confiée à l'étalon Sioux de Baugy, elle est ensuite saillie par un de ses fils, Eolien II (Sioux de Baugy SF et Phedra Ratelière SF par Belphegor IV SF), qui était devenu l'étalon maison de la famille Planchat. Le cheval, débuté en compétition par Jean-Marc Nicolas, a été cédé aux Planchat par Claude Lambert, ami de la famille. Eolien II a eu une belle carrière en compétition (indicé 150) avec Patrice et Patricia Planchat.

UNE NAISSANCE DISCRÈTE

Comme à son habitude, en 2004, Henriette a pouliné en journée, bien cachée derrière une haie. « Une spécialiste des poulinages discrets ! Qing a été un poulain facile, très proche de l'homme. Cela tient peut-être aussi à notre façon de les élever et de les manipuler. Il a toujours montré beaucoup d'intelligence et d'envie de bien faire. Il est resté entier longtemps car il se gérait vraiment facilement. A trois ans, il se déplaçait



Eric Knoll

très bien et montrait de gros moyens. Nous avons tout de suite beaucoup cru en ce cheval. Il a été débouffé tardivement et nous n'avons pas eu l'occasion de le sortir à 4 et 5 ans. Les chevaux des clients passaient avant les nôtres et nous n'avions pas toujours de place dans le camion pour l'emmener. Nous en avons vendu la moitié à Matthieu Mainier qui était venu se former comme cavalier chez nous, et quand il est retourné chez lui, nous nous sommes entendus pour lui céder l'autre moitié», explique Patricia Planchat qui prend

LE PEDIGREE DE QING DU BRIOT EN DÉTAIL

Eolien II (SF)	Sioux de Baugy (SF)	Grand Veneur (SF)
	Phedra Ratelière (SF)	Lady de Baugy (SF)
Henriette (SF)	Etalon Or (aa)	Belphegor IV (SF)
	Doremi de Labourei (SF)	Inkime (SF)
		Frou Frou (aa)
		Eblouie (aa)
		Le Grécol (aa)
		Sofia du Clos (SF)

Le pedigree du Qing: un roi taillé pour le complet

Si la lignée de Qing du Briot est issue d'une souche Trotteur Français, les nombreux croisements avec les meilleurs étalons Anglo-Arabs ont façonné la famille dans un mélange typique qui a donné de bons Selle Français. La matrone de cette famille, Sofia du Clos, était une fille d'Israël, un étalon marquant de la race Anglo-Arabe qui a tracé tant en lignée mâle qu'en lignée femelle. Le Gregol (père de la mère d'Henriette) est l'un des meilleurs fils de Dionysos II, lui aussi étalon de référence en Anglo-arabe. Quant au père de Qing du Briot, Eolien II, il apporte l'excellente lignée de Phedra Ratelière à l'origine de nombreux chevaux internationaux à l'affixe «de Blondel» comme Vergonne II, Cirka de Blondel... La souche de Phedra est une solide souche normande dont est issu Sans Souci, un crack qui fut Champion de France et qui a remporté entre autre le mythique Grand Prix d'Aix-la-Chapelle dans les années 70. Sioux de Baugy (Grand Veneur SF), le père d'Eolien II (ISO 150), a donné de bons chevaux de concours, mais aussi d'excellents chevaux de Complet, à l'image de Lalaure (ICC 153), Minos de Petra (ICC 156), vice-Champion d'Europe par équipe en 2011 avec Pascal Leroy et meilleur cheval du cross des Jeux Mondiaux de Lexington, ou encore Jolly Hope de Treille (ICC 175), 5^e du Championnat d'Europe de Complet en 2007 avec Cédric Lyard. «Qing me fait beaucoup penser à Jolly Hope dans sa façon de sauter, tant dans le coup de dos que dans son garrot», note d'ailleurs Thibault Valette.

régulièrement des nouvelles de son protégé et ajoute modestement: «L'histoire de Qing, c'est surtout un enchaînement de belles rencontres, une succession de bons hasards. Chez nous, il aurait sûrement continué en CSO mais peut-être pas à ce niveau-là. Son incroyable destin en Complet vient aussi du magnifique couple qu'il forme avec Thibault Valette».

La qualité de Qing a donné des idées à l'ENE qui a acheté deux autres produits d'Henriette à la famille Planchat: «Je monte Feeling du Briot (Joyau D'hof Ten Bos) qui a 5 ans, et l'ENE vient d'acheter Chic Lady du Briot (En Avant du Rouet SF) qui doit intégrer mon piquet après une période de formation. Ce sont des chevaux différents, mais je leur trouve certains points communs avec Qing», note Thibault Valette.

Côté sport, Qing a donc débuté la compétition à 6 ans sur des épreuves de CSO associé à Mathieu Mainier, en Pays de la Loire, puis avec Edouard Chauvet au cours de la même saison. Avec ce cavalier, il participe à ses premières épreuves de Complet sur le circuit label des 6 ans avant d'être acheté par l'ENE.

SAIN MENTALEMENT ET PHYSIQUEMENT

«Qing avait été repéré par Gildas Flament qui l'a sorti l'année de ses 7 ans et obtenu un premier classe-



Les Garennes

Hippo Foto - Jon Stroud

ment international sur un CIC1*. Comme il arrêta le Complet et que j'aimais bien le cheval, je l'ai repris en 2012 en espérant pouvoir le sortir en 2*. On a enchaîné les épreuves et, au fur et à mesure, il a montré toujours davantage de capacités. Qing est bon dans les trois tests, il a une grosse locomotion et particulièrement un très bon trot. Il saute bien dans les concours hippique et c'est un cheval très volontaire. Il est très sain mentalement mais aussi physiquement. Les efforts ne lui coutent pas trop. En Dressage, il faut lui garder sa fraîcheur pour qu'il ait tout son brillant dans le rectangle, c'est pour cela que je mesure toujours le temps passé à la détente», explique Thibault Valette qui gère entièrement les sorties de son cheval. Au programme: du plat, du stretching et des séances qui ne sont jamais trop longues ni trop dures. «Nous sautons une à deux fois entre chaque concours, jamais plus. Comme il est assez froid, il n'a pas besoin multiplier les sorties quotidiennes».

Au cours de sa première saison avec Thibault Valette, Qing se classe 2^e du CCI2* de Bazoges-en-Pareds et de l'épreuve Pro Elite de Saumur. Les saisons se suivent et les classements s'enchaînent pour le couple. En 2013, il se classe notamment 3^e du Grand Prix Pro Elite de Jardy; en 2014, il termine 2^e par équipe du CICO3* de Ballindenisk puis de celui de Malmö, remporte le Pro Elite de Pompadour et prend la 3^e place du CCI3* de Saumur.

En 2015, il remporte par équipe le CICO3* Fontainebleau et se classe 3^e en individuel, gagne l'étape du Grand National de Pompadour et, surtout, remporte deux médailles de bronze, par équipe et en individuel, aux championnats d'Europe de complet de Blair Castle au Royaume-Uni. Une montée en puissance couronnée en août 2016 par la médaille d'or par équipe aux JO de Rio.

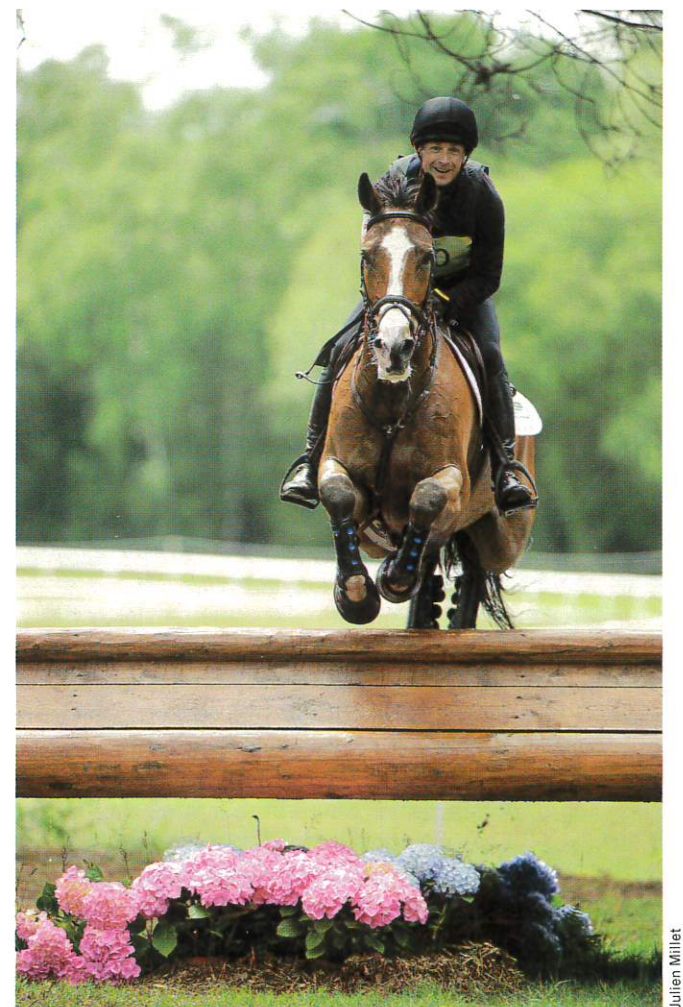

Julien Millet

Page de gauche, Qing sur l'hippique des Championnats de Blair Castle.

Page de droite, Qing du Briot illustre bien la polyvalence du Selle Français à l'aise dans les trois tests.



Hippo foto Bob Langrish

Le Selle Français s'affiche complet

L'épreuve de Concours Complet des Jeux Olympiques de Rio comptait plus d'un concurrent Selle Français sur dix, sous couleurs françaises, mais aussi belges, italiennes, équatoriennes, canadiennes, et surtout allemandes (deux chevaux sur quatre), avec le triomphe final français que l'on connaît. Récit d'une success story.

Les Selle Français auront finalement récolté exactement un tiers des médailles (quatre SF sur les deux premières marches du podium par équipe et la médaille d'argent individuelle). Quatre participaient à la finale individuelle réunissant les 25 premiers et deux autres encore terminent ces Jeux Olympiques, ce qui est en soi une belle performance. Par ailleurs, grâce aux bons résultats de Lully des Aulnes SF, d'Opgun Louvo SF Originel, d'Opium de Verrières SF Originel, de Piaf de B'Neville SF Originel, de Qalao des Mers SF, de Qing du Briot SF Originel, de Qorry Blue d'Argouges SF, de Samourai du Thot SF Originel, ou de Sirocco du Gers SF Originel, le Stud-Book Selle Français a pris la tête du classement WBFSH des Stud-Books pour la discipline du Concours Complet avant les JO.

Le chef de file de cette délégation est sans conteste Opgun Louvo SFO. Double Champion du Monde en titre, Champion d'Europe par équipe et vice-Champion d'Europe individuel à deux reprises, médaille d'or Olympique par équipe et de bronze individuel à Londres, Champion d'Allemagne et vainqueur du CIC3* de Lumühlen cette saison, le fils de Shogoun II SF Il vient d'ajouter une médaille d'argent olympique par équipe à son palmarès exceptionnel.

DES SF SUR TOUS LES PODIUMS

Mais il ne faudrait pas que l'arbre cache la forêt. Au Championnat d'Europe de Blair Castle, en 2015, il y avait trois chevaux français sur le podium: deux Selle Français et un Anglo-Arabe de croisement issu de



Scoopdy/ga

Page de gauche, Lully des Aulnes et Joris Vanspringel (BEL), aux JO de Londres. Ci-dessus, Quefira de l'Ormeau et Arianna Schivo (ITA) au Championnat d'Europe de Blair Castle. A droite, Opgun Louvo et Sandra Auffarth (ALL) champions du Monde aux JEM de Caen. Tous trois participaient aux JO de Rio.

Jaguar Mail SF (voir encadré), Takinou. A Rio, l'équipe d'Allemagne a finalement fait appel à son premier réserviste, un SF, Samourai du Thot SFO (Milor Landais SF x Flipper d'Elle SF), qui a fait une belle entrée au plus haut niveau depuis l'année dernière et vient de se classer 3^e du CCI4* de Lumühlen. Les Selle Français sont aussi de plus en plus nombreux à évoluer au plus haut niveau en Grande-Bretagne, comme Oslo Biats SF (Lando x Hadj A AA), avec William Fox-Pitt, notamment Champion du Monde des 6 ans et vainqueur du CCI4* de Pau, Mirage d'Elle SFO (Schérif d'Elle SF x Quidam de Revel SF) avec Pippa Funnell, récent vainqueur du CIC3* de Ballindenisk, Toledo de Kerser SFO (Diamant de Semilly SF x Papillon Rouge SF) avec Tom McEwen, vainqueur du CCI3*U25 de Bramham 2016, ou le très prometteur Vendredi Biats SF (Winningmood vd

www.sellefrancais.fr



Dirk Caremans

Arenberg x Camélia de Ruelles SF) sous la selle de Kitty King, qui vient de gagner son premier CIC2*. Au haras, Harlequin du Carel SFO (Rosire SF x Starter PS), qui fait la monte en Irlande, figure quant à lui dans le top 20 du classement WBFSH des pères de chevaux de Complet. Enfin, on retrouve aussi des Selle Français, depuis quelques années déjà, aux premiers rangs des équipes d'autres pays d'Europe – comme Quefira de l'Ormeau SFO (Iolisco de Quinhon SF x Beauséjour IV SF) qui représentait l'Italie à Rio avec Arianna Schivo ou Lully des Aulnes SF, finaliste des Jeux avec le Belge Joris Vanspringel – et au-delà.

UN VRAI MARCHÉ INTERNATIONAL

Ce succès des SF coïncide peu ou prou avec la mise en place des «formats courts» il y a une dizaine

Le Concours Complet en Europe

d'années. Les épreuves d'aujourd'hui mettent en effet davantage en valeur la réactivité, la qualité de saut et la « niaque » que l'endurance pure et la grande galopade, qui privilégiaient les Pur-Sang. William Fox-Pitt remarquait d'ailleurs lors d'une conférence à l'IFCE que les dix premiers du classement des JEM de Normandie étaient des chevaux qui auraient pu courir des formats longs... à l'exception du vainqueur - Opgun Louvo SFO.

L'autre vie de Jaguar Mail



Scopopyga

Tempérament, locomotion, présence, qualité de saut, force et sang - puisqu'il présente plus de 83 % de Pur-Sang dans son papier : Jaguar Mail SF (Hand in Glove, ps x Laudanum, ps) est l'archétype du père de chevaux de Complet moderne. Et les résultats sont là. Numéro un français et numéro cinq mondial des pères de chevaux de Complet au classement WBFSH, il a notamment donné Fischer Takinou (ex-Takinou d'Hulm), double Champion d'Europe de la discipline à 8 ans seulement, vainqueur du CICO 3* d'Aix-la-Chapelle en juillet et que Michael Jung avait initialement choisi pour défendre son titre à Rio avant qu'il ne déclare une infection. C'est également le père de Radijague*JO/JEM (11^e du Championnat d'Europe en 2015), des étalons Ténarèze, double Champion du Monde des 6 et 7 ans, et Trésor Mail, de Little Britannia et Britannia's Mail (deux produits très prometteurs de Headley Britannia, la championne de Lucinda Fredericks, gagnante des CCI 4* de Badminton et Lexington!), de Vassily de Lassos, Champion de France des 6 ans 2015 et d'une kyrielle de chevaux indicés à plus de 140. Il n'a pourtant pas été orienté spécifiquement vers cette discipline et a lui-même fait carrière en Saut d'Obstacles. « Il convient particulièrement aux juments moyennes à petites, compactes et réactives devant, auxquelles il amène de la taille et de l'étendue, souligne Bernard Le Courtois, son éleveur et propriétaire. » Après avoir fait la monte en Grande-Bretagne, il est actuellement stationné aux Pays-Bas.



Dirk Caremanx

Vendredi Biats et Kitty King (GBR) sur le Mondial du Lion 2015.

Dans le Concours Complet moderne, il faut donc du mental, du mental et encore du mental, mais aussi beaucoup de disponibilité et de technique. « On change de rythme sans arrêt et l'on ne va presque jamais en ligne droite », souligne encore William Fox-Pitt, vainqueur du CCI4* de Pau avec le Selle Français Oslo Biats, et qui a ou a eu dans ses écuries d'autres SF comme Top Biats ou Topaze du Plain. Ces qualités, on les retrouve à l'envi chez le Selle Français - et notamment le mental, tous les acteurs de la filière que nous avons rencontrés insistent sur ce point. Quand « les chevaux d'Europe du Nord font demi-tour lorsqu'ils voient un soubassement », comme le lance l'un d'eux sur le ton de la plaisanterie, les SF se distinguent par leur volonté de bien faire et leur adaptabilité. Côté moyens, ceux d'un bon cheval de 1m30 peuvent suffire à atteindre le plus haut niveau, à condition qu'il ait aussi une bonne locomotion. Et du sang. Dans ce cas, l'éleveur a intérêt à se poser la question de l'orientation de son produit. Car le temps où les chevaux de Complet s'achetaient une bouchée de pain est révolu.

PENSER SON CROISEMENT

Aujourd'hui un SF, avec du sang et intéressant, se négocie entre 15 et 20000 euros à quatre ou cinq ans, voire le double s'il est très intéressant. Et un cheval bien classé au Mondial du Lion voit sa cote grimper en flèche et atteindre des prix à cinq zéros, car la clientèle étrangère tire certainement vers le haut le marché des chevaux de qualité.

Pour aller plus loin dans la démarche de la polyvalence et ne pas se contenter de « reclasser » un cheval de Saut d'Obstacles de temps en temps, différentes options de

CHAMPIONNATS DU MONDE

Mondial du LION

L'événement
Haras nationaux

20-23
octobre
2016

HARAS NATIONAL
DU LION-D'ANGERS
Parc départemental
de l'Isle-Briand



BILLETTERIE
EN LIGNE



RENSEIGNEMENTS

02 51 95 86 55

www.mondialdulion.com

mondial-du-lion-hn@ifce.fr

f t i

Organisé par :



Avec le soutien de :



En partenariat avec :



Tenareze, ici à 7 ans sous la selle de Thomas Carlile (FRA) au Mondial du Lion, est passé depuis dans les écuries de Harry Meade (GBR).

croisement s'offrent à l'éleveur. Pour François Roemer, éleveur, étalonnier et marchand, **l'idéal est que le sang, le mental, l'énergie et l'influx viennent de la jument**: «Il faut une jument guerrière, volontaire et réactive, des caractéristiques très présentes dans le cheptel de juments français grâce à l'influence du Pur-Sang et de l'Anglo-Arabe, et qui sont tout aussi précieuses pour le Saut d'Obstacles». **L'étalon, lui, amènera de l'os, des dessous, de la taille, de la force et du sang – mais du «sang froid»**. L'équilibre est également un facteur important, surtout quand sa générosité peut rendre la jument un peu horizontale. Un père reconnu pour sa production en Complet comme Jaguar Mail (voir encadré) ou Iolisco de Quignon SFO (Olisco SF x Double Espoir SF) est alors l'évidence. Chez les plus jeunes, un cheval comme Cher Epoux SFO (Network PS x Qyou de Longvaut SF) semble aussi avoir les qualités requises pour faire des chevaux de Complet. Cependant, souligne François Roemer, on peut être plus audacieux et choisir un croisement sur mesure pour sa jument. C'est ce qu'il a fait en adressant à Kannan Estelle du Terroir SF (Galoubet A SF x Pancho II AA), très typée Anglo. Le résultat est l'excellent Ogustin du Terroir SF, performant au niveau trois étoiles, ICC 153. Quoi qu'il en soit, **si l'on espère produire un bon cheval de Complet, une bonne locomotion est indispensable chez au moins un des deux parents**. Quant au sang et au mental, on doit les retrouver chez les deux.

Pauline Chevalier

LES DÉFAUTS RÉDHIBITOIRES

Le jeu en vaut la chandelle, estime Bernard Le Courtois. «Avec une jument dans le sang, qui bouge bien, a un bon look et une bonne tête, la probabilité est plus forte d'avoir un très bon cheval de Complet qu'un cheval de CSO simplement bon. D'autre part, c'est une discipline sympathique et chaleureuse qui rassemble des hommes de cheval et où la notion d'argent est moins présente.» Après avoir vendu plusieurs chevaux pour le Complet, entre autres au Mexique, il a décidé cette année de faire saillir la propre-sœur de Trésor Mail SF (Jaguar Mail SF x Iowa) par Quite Easy, bien orienté Complet lui aussi et complémentaire de Jaguar, dans l'espoir affiché de produire un très bon cheval de Complet. A noter toutefois que, **du fait de l'exigence de la discipline, certains défauts physiques ont une évolution et une tolérance aléatoires** qui compromettront souvent un départ pour l'étranger: «Des pieds très dissymétriques, par exemple, précise Erik Grandière (photo) vétérinaire FEI spécialisé qui voit beaucoup de chevaux en visite d'achat pour l'exportation, ou encore des jarrets très droits chez un cheval par ailleurs long et bas-jointé (des défauts souvent hérités du Pur-Sang). Un cheval excessivement cagneux ou panard n'aura pas non plus



Coil.



equimedias.com

Initialement acheté pour le Saut d'Obstacles et le piquet de William Funnell, Mirage d'Elle SFO est passé sous la selle de Pippa, l'une des meilleures cavalières de Complet du monde.

toutes ses chances.» Mieux vaut en avoir conscience avant d'engager des frais de mise au travail. Il signale également que les cavaliers de haut niveau prennent souvent les chevaux plus jeunes qu'en Saut d'Obstacles.

D'abord parce que la notion de couple est primordiale en Complet, mais aussi pour une question de gestion de carrière. «En Complet, la traumatologie arrive à partir de 6 ans. **La gestion des années de 7 et 8 ans,**

Commercialiser un jeune cheval

Pour valoriser son travail en Complet, plusieurs solutions s'offrent à l'éleveur. Sur le fond, elles sont assez semblables à celles de la filière Saut d'Obstacles. Dans les faits, il existe quelques nuances. Vendre à trois ans n'est sans doute pas l'idéal. Il n'existe plus de ventes aux enchères dédiées et l'aptitude au Complet n'est guère valorisée dans les autres ventes. Quant au marché de gré à gré, il est peu important dans cette discipline. «L'éleveur qui a un bon cheval, estime François Roemer, se trouve dans l'obligation de s'arranger avec un professionnel.» Eventuellement, d'ailleurs, un étranger, ou un Français basé à l'étranger. La formule qui consiste à confier le cheval à un marchand travaillant avec un cavalier, quoique encore peu pratiquée en France, peut aussi être intéressante, surtout si l'on veut toucher une clientèle étrangère. L'arrangement peut se faire selon plusieurs modalités pour un profit équilibré des deux parties. - Prix de pension réduit pour le propriétaire moyennant un pourcentage plus élevé sur la vente ou une copropriété du cheval pour le cavalier. - Mise en dépôt-vente à un prix fixé entre éleveur et cavalier. Le cavalier, qui fait le travail et prend en charge les frais, encaissera la différence entre ce prix fixé et le prix de vente. Une variante, peut-être plus intéressante de cette formule, est un pourcentage évolutif du prix de vente pour le cavalier, du type 30% à 4 ans, 40% à 5 ans, 50% à 6 ans. - Système de pension classique; tous les frais restent à la charge du propriétaire, mais il conserve son entière liberté. Dans tous les cas, pour éviter les problèmes, il convient de déterminer à l'avance le pourcentage supplémentaire que touchera le cavalier s'il agit comme courtier, c'est-à-dire s'il amène le client. Certains éleveurs préfèrent néanmoins créer leur propre réseau et vendre en direct en s'appuyant sur un carnet d'adresses fourni et soigneusement entretenu, des initiatives commerciales, l'UNIC et... les réseaux sociaux.

Les SF et elles

Sandra Auffarth (ALL)

«Pour moi, un cheval de Complet doit être léger, avoir beaucoup de sang et une qualité de saut qui pourrait en faire un bon cheval de CSO. Mais bien sûr, mon sentiment domine sur tous ces critères! Opgun Louvo SFO est un cheval exceptionnel parce qu'il donne toujours son maximum, en particulier en concours, et que c'est un sauteur extraordinaire. Il est aussi très sensible, plein de sang, et très agréable à travailler au quotidien (si ce n'est qu'il ne canalise pas toujours son débordement d'énergie et fait souvent le clown -rires-). En revanche, arrivé au concours, Opgun est très concentré et me fait entièrement confiance... J'ai également un autre SF, Viamant du Matz SF (Diamant de Semilly). Les chevaux Selle Français m'intéressent toujours car beaucoup d'entre eux possèdent dans leur génétique du sang Anglo-Arabe ou Pur Sang.»

Constance Copestake (jeune cavalière franco-britannique installée en Angleterre, qui fait partie de l'équipe de France) — «Bons aplombs, allures, technique sur les barres, sang et générosité: voilà les qualités que je recherche chez un cheval de Complet. Ce que les SF ont de plus remarquable, à mes yeux, c'est le sang. Ils sont faciles à mettre en condition, galopent, n'ont pas de mal à faire le temps et sautent encore bien le lendemain du cross. J'ai trouvé mes deux SF: Tea Time d'Alroben SF (Easy Boy) et Acrobat SF (Norman Pré Noir) par le bouche à oreille. Il est certain que je vais continuer à chercher des chevaux en France. Les éleveurs font un travail de grande qualité et j'espère nouer des contacts avec eux au fil du temps. La demande est de plus en plus importante pour des chevaux de Complet modernes tels que le Selle Français, notamment pour le haut niveau.»

Kitty King (GBR)

«Vendredi Biats SF est un cheval intelligent, avec une forte personnalité. Il adore sauter et est très courageux et précis sur les directionnels. Malgré un penchant moins marqué pour le Dressage, c'est un cheval très agréable à travailler, bien qu'un peu joueur, car il apprend vite et ne se fâche jamais. Il fait jusqu'à présent une super saison avec deux victoires en Intermediaire (niveau Pro 1) et une victoire, une deuxième et une quatrième places dans les trois CIC2* qu'il a courus. J'espère revenir avec lui au Mondial du Lion cette année et passer le cap des 3* l'année prochaine.»

Arianna Schivo (ITA)

«Quefira de l'Ormeau SFO est une super sauteuse, aussi bien sur le cross que le saut d'obstacles. Elle a une super tête et un cœur énorme. Sur le plat, il y a eu plus de travail mais elle a bien évolué en cinq ans. D'une façon générale, les SF sont souvent des chevaux fiables, de bons sauteurs et de bons galopeurs. A l'arrivée du cross de Rio, Quefira avait le cœur à 90 et elle était déjà redescendue à 69 au bout de dix minutes. Elle n'a pas été trop éprouvée. D'ailleurs, on n'est jamais trop préoccupé avec elle le lendemain d'un cross. Elle est toujours en forme et saute très bien le CSO. Sur le cross de Jeux, elle a été géniale. Un peu trop généreuse, peut-être, ce qui explique ce déraillé bête. J'avais aussi des ordres d'option du chef d'équipe italien. Et j'ai perdu mon chrono à la 5^e minute! Le résultat n'est donc pas tout à fait celui que j'espérais, mais la jument a magnifiquement sauté, elle avait envie de galoper. J'ai également sa propre sœur, Altessa de l'Ormeau SF, que j'ai achetée à 3 ans. Elle semble avoir les qualités de Quefira, beaucoup de force, une grosse foulée et bouge mieux. Je prends le temps de la former.»

Le Concours Complet en Europe



qui sont celles du passage à de plus longues distances et de plus gros efforts, est décisive pour la préservation du cheval à long terme.» La chaîne d'intermédiaires peut donc être plus courte.

LE COMPLET, UNE AFFAIRE DE COUPLE

En élevage, on le sait, il ne faut pas négliger le facteur chance. Et cela ne s'arrête pas le jour de la vente. «C'est difficile de faire naître de bons chevaux, mais c'est possible. Encore faut-il, ensuite, qu'ils ne soient pas gâchés, souligne Yves Berlioz, le naisseur d'Opgun Louvo. Or cela arrive plus souvent qu'on ne le pense, même chez les bons cavaliers, soit parce qu'ils ne sont pas tout à fait dans le moule de la maison, soit à cause des impératifs économiques, et j'en passe. Opgun, cheval gentil mais très sensible, a eu la chance de trouver l'équivalent de sa sensibilité chez ses deux cavalières (lire en encadré). Sandra monte très bien, et elle l'a ménagé en vue des grands rendez-vous. Comme la Fédération



Hippo Foto/Jon Stroud

Ci-contre, à Fontainebleau, Michael Jung sur Takinou d'Hulm.
Ci-dessous, Samouraï du Thot et Julia Krajewski (GER) au CCI4* de Luhmuhlen 2016.

allemande en est copropriétaire, il n'y a pas de pression à la rentabilité.» Résultat, un palmarès impeccable et un nombre de médailles record. «Mais, on a beau dire, la médaille d'or olympique reste la médaille.» Après le bronze aux JO de Londres, l'espoir d'Yves Berlioz était de voir son poulain décrocher le métal suprême à Rio. Lequel a péché par excès de combativité. De mental, en somme. Le revers de la médaille.

Yves Berlioz à la recherche du sang perdu

«Mettre de la force sur du sang, c'est ma façon d'élever. La difficulté est de conserver du sang au fil des croisements, il faut donc retremper régulièrement.» On comprend qu'une telle philosophie puisse donner de bons chevaux de Complet. Il y avait d'ailleurs déjà eu Basir Louvo SF (Rosire SF x Djarvis PS), gagnant notamment du CCI de Vittel: «Ce sont des croisements faciles à faire et qui vont bien. Mais il faut aussi la volonté de chercher des mères Pur-Sang, de les tester.»

C'est donc de ce moule qu'est sorti Opgun Louvo SF (Shogoun II SF x JT'Adore SF): «Il n'était pas spécialement destiné au Complet. Mais, à trois ans, on s'est rendu compte qu'il avait une très bonne locomotion. Sans avoir les moyens d'un cheval de Grand Prix, il sautait bien, avec une bonne technique. Quand l'occasion s'est présentée de le proposer à une cavalière allemande pour le Complet, nous l'avons saisie. Et elle a tout de

suite été séduite.» Cette cavalière, c'était Myriam Meylemans, une grande préparatrice, qui l'a gardé de la fin de son année de trois ans à ses cinq ans, âge auquel il a rejoint les écuries de Sandra Auffarth. On connaît la suite. Pour un éleveur, un tel produit est une grande fierté, et un ambassadeur de choix. «Cela fait du bien, c'est sûr. Grâce à lui, nous avons des contacts en Allemagne – notamment avec Sandra Auffarth et avec Myriam Meylemans –, mais aussi en Angleterre, où nous commençons à travailler avec un jeune cavalier de Complet. Il est certain que nous avons plus de «Louvo» en Complet dernièrement, et plus de demandes aussi. Mais je n'ai rien changé à ma façon d'élever, ni à l'orientation de mon élevage. Je continue à rechercher le sang. J'ai même fait saillir l'année dernière un jument Pur-Sang par un Pur-Sang Arabe pour obtenir un Anglo à 50% car, une fois dilué, le sang arabe est extrêmement précieux. On m'a pris pour un fou, mais j'ai eu une pouliche magnifique.» Yves Berlioz a par ailleurs conservé deux sœurs d'Opgun Louvo, dont Quick Louvo SF (par Quick Star SF) et Santa Louvo (par Leonardo Louvo SF) qu'il a fait saillir par Shogoun II SF et dont il a une trois ans qui semble montrer de belles dispositions pour le Complet. Les deux juments produisent en parallèle pour le CSO.

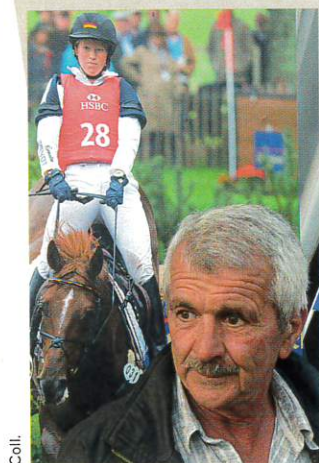

Coil

QUICKLY DE KREISKER
ET A. OUADDAR
FENCES 2006
MEILLEUR COUPLE FEI
DE L'ANNÉE 2015



Retrouvez-nous
en 2016 !

www.fences.fr



Vente ELITE 2016

Du 30 AOÛT AU 4 SEPTEMBRE
à Bois-le-Roi (77)



Vente de SELECTION 2016

Du 9 AU 11 SEPTEMBRE
à Bois-le-Roi (77)



Vente de PERFORMERS 2016

17 DÉCEMBRE
à Deauville (14)

FENCES

Ventes Elite
31 août au 3 septembre
Bois-le-Roi (77)



le frère utérin de
Kraque Boom
Champion d'Europe 2009
Fences 2001



Deep Water

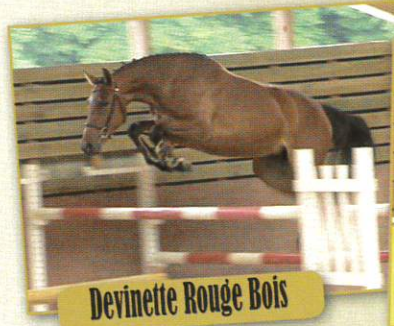

Devinette Rouge Bois



Diorissima des Blés

**90 MÂLES ET FEMELLES
DE 3 ANS TRIÉS
SUR LE VOLET !**

2 produits de
Quickly de Kreisker
Meilleur couple FEI 2015 avec A. Ouaddar
Fences 2006



le frère de
Paille de la Roque



le frère de
Nino des Buissonnets



UNE TRENTAINE DE FOALS D'EXCEPTION !



Cornet O./Baloubet du Rouet



Clinton/Diamant de Semilly



Vigo d'Arsouilles/For Pleasure

et des produits de **CORNET OBOLENSKY, DIAMANT DE SEMILLY, KANNAN...**



Conrad/For Pleasure



Nartago/Narcos II



Von Chacco Ixe/Fergar Mail



Ulixé/Baloubet du Rouet



L'Arc de T./Cabdula du T.



Action Breaker/Concorde

Encore une année
pas ordinaire !



Vente de Service

**Dimanche 4 septembre
Haras de Talma et Haras de Brullemail**

Agence Fences - La Cour Bonnet - 14700 Falaise - Tél : +33 (2) 31 90 93 24 - contact@fences.fr

www.fences.fr



Photos Les Garennes

A la recherche de la nouvelle star

Plus 600 chevaux (527 mâles et 82 femelles) auront concouru sur le circuit des Qualificatives Selle Français du 7 juin au 8 juillet, un chiffre en hausse de 20 % pour les mâles! Réparties sur tout le territoire, les huit dates de sélection auront donné un juste aperçu de la jeune génétique mâle et femelle de 2 et 3 ans.

Plusieurs nouveautés étaient à noter sur ce circuit 2016. Tout d'abord, la méthode d'évaluation par **pointage** a été mise en place sur l'ensemble de la tournée à titre expérimental. Le but de cette action engagée par le Stud-Book est de collecter des informations sur les jeunes chevaux pour: identifier les caractères qui se révéleraient les plus héréditaires et déterminer les principales caractéristiques de la descendance des étalons. A terme, ce travail a pour objectif d'apporter de nouveaux outils d'informations aux éleveurs pour leurs choix de croisements (lire page 74).

Les **dates**, ensuite, **ont été reculées de quelques semaines** pour répondre à la demande des éleveurs de bénéficier de plus de temps pour la préparation de leurs candidats étalons.

Les Qualificatives bénéficiaient, de plus, d'une **équipe de rond renouvelée et renforcée** d'une personne en entrée de virage qui fut la même pour l'ensemble des dates. A cela s'ajoute du **nouveau matériel d'obstacle**, spécialement dessiné et conçu pour les besoins des épreuves de saut en liberté.

Clients français et étrangers (Hollande, Suisse, Allemagne, Belgique...) étaient présents pour découvrir

en avant-première les éléments les plus prometteurs de ces générations au rang desquels se distinguent les produits d'Air Jordan, Kannan, Canturo, Qlassic Bois Margot et son père L'Arc de Triomphe, Numero Uno, Ogano Sitte; mais aussi les jeunes Vigo Cécé, Vincy du Gué, Von Chacco Ixe, Urbain d'Helby, Tsunami de Hus. Au niveau des pères de mère des lauréats, Diamant de Semilly arrive en tête, suivi de Calvaro, Quidam de Revel et L'Arc de Triomphe, puis Hélios de la Cour, Baloubet du Rouet et Papillon Rouge entre autres.

Pour rappel, les meilleurs mâles concourront **du 19 au 23 octobre** prochain lors de la Finale du **Championnat des Etalons** durant le CSI3* de Saint-Lô. Les pouliches rejoindront l'écrin de verdure de Fontainebleau durant la Grande Semaine de l'Élevage les **2 et 3 septembre** pour l'**Évènement Femelles** Selle Français.

Le Stud-Book adresse un grand merci à tous les sites d'accueil, aux agents responsables des vérifications sanitaires et de l'entretien des pistes, aux écoles, lycées et maisons familiales ayant prêté main forte, aux associations régionales d'éleveurs, à leurs bénévoles et à l'ensemble des juges Selle Français et des cavaliers experts ayant officié sur cette tournée.

MÂLES

Saint-Etienne-de-Tulmont (82) - 7 juin

Mâles de 3 ans - CSO

Né au fameux élevage de MARIE-PIERRE et PATRICK SISQUEILLE à Castera Verduzan (32), c'est **Dix Deder SF** (Old Chap Tame SF et Si Vive SF par Ultimo Van Ter Moude) qui remporte l'épreuve. Doté d'un modèle très harmonieux, il s'est montré régulier et tonique dans son saut. Il décroche rien de moins que la meilleure note aux allures, au saut et au modèle. Sa deuxième mère a entre autres produit le phénomène étalon Upsilon (ICC 165), Champion des 6 ans, Vice-Champion des 7 ans.



Dix Deder SF

A sa suite, toujours présenté par l'élevage de Jouetard, **Dartagnan de Béliard SF** s'octroie la seconde place. Beau coup double pour cet éleveur passionné du Gers! Ce mâle bai brun racé est issu de Quite Easy et de Royce de Kreisker SF par Diamant de Semilly SF. Sa deuxième mère, Jifrane de Chalusse SF a produit l'excellente Nifrane de Kreisker SF (ISO 170), Championne d'Europe par équipe catégorie Jeunes Cavaliers en 2014. Dartagnan montre beaucoup de chic et des rayons importants.



Dartagnan de Béliard SF

Le podium est complété par un rare fils de Le Galant SF et A Marie Galante par Magic Darco, **Du Galant SF**.

www.sellefrancais.fr

Cet alezan brûlé montre de la force dans le modèle et beaucoup de respect à l'obstacle avec un fort passage de dos. Il était présenté par son naisseur et propriétaire, le Docteur Vétérinaire LAURENT DUHARD (Menesplet - 24). On se souvient de son père, Le Galant, 2^e du GP du CSIO de La Baule avec Olivier Robert.

Mâles de 2 ans - CSO

Dans les Mâles de 2 ans Selle Français, **Everybody'Huit SF** (Diamant de Semilly SF et San Serai 2 par Contender) occupe la 1^{re} place du classement avec 15,31. Everybody'Huit était présenté par CAROLINE TETOT de l'élevage du Huit situé à St Santin (12). Il est notamment doté d'un très bon passage de dos et est bien rangé devant, avec de gros moyens.



Everybody'Huit SF

El Diarado d'Euskadi SF, le dauphin de cette section, est né chez MARC HIRIART DURRUTY à Bidart (64). Il est issu du croisement entre Diarado et Rhune d'Euskadi SF par Dollar du Mûrier SF. Sa regrettée mère, Rhune d'Euskadi (ISO 168) fut Championne des 7 ans avec Marie Demonte. El Diarado montre des points de force au modèle avec des tissus très secs et a répété ses sauts en liberté avec des moyens et de la force, beaucoup d'énergie et de la frappe.



El Diarado d'Euskadi SF

Le podium est complété par **Easy Boy Melp SF**, fils d'Arko et de Sing Sing Semilly SF par Diamant de Semilly SF. C'est un cheval très bien sorti avec un très beau bout de devant et une belle tête, un garrot bien

Qualificatives Selle Français 2016 - Mâles

positionné et un dos tendu. Il est né chez MARIE-EMILIE LEBLOND à Limoges (87) et était présenté par Anaïs Bouyssou.

La Roche-sur-Yon (85) - 9 juin

Mâles de 3 ans - CSO

C'est **Dresde SF** (Mozart des Hayettes et Loews SF par Flyer) qui remporte l'épreuve. Il décroche la meilleure note au saut en liberté, pour une moyenne générale de 15,87/20. Sa mère, ISO 140, a donné le crack de Concours Complet Lesbos ICC 173 avec Nicolas Touzaint, 3^e des Championnats d'Europe par équipe en 2013. Dresde SF est né chez CHARLES EMMANUEL DE ROUGE à La Gaubretière (85) et était présenté par l'élevage de la Grande. Cheval important, avec des moyens, il est tonique avec un fort déplacement. C'est un cheval complet avec beaucoup de souplesse.



Dresde SF

A sa suite, **Dakota des Naudières SF** s'octroie la seconde place avec la meilleure note au modèle (15,9). Ce mâle est issu de Conrad et d'Amorena 0002 par Araconit. Son père a une production recherchée et sa mère fut indicée 133. Dakota obtient la note globale de 15,81. Il est né chez CAROLINE VERNEY au Haras des Naudières à Sautron (44), qui le présentait. Très



Dakota des Naudières SF

harmonieux, bien sorti devant, c'est un cheval comme on a envie de les voir: léger et moderne avec une robe flatteuse. A l'obstacle, il s'est montré appliqué avec un très bon style. Dakota était 3^e des Mâles de 2 ans sur cette même Qualificative en 2015.

Le podium est complété par un fils d'Opium de Talma SF et d'Asia des Loges SF par Lauterbach, **Dalco des Loges SF**. Il était présenté par son naisseur principal, JEAN-PIERRE BENDINELLI (Torsac - 16). Il obtient la meilleure note au saut en liberté: 16,38 et une note globale de 15,58. Sa troisième mère a produit Opéra des Loges ISO 169 en Grand Prix CSI3* avec Reynald Angot ou encore le grand gagnant Gabelou des Ores ISO 179, Champion de France Pro Elite en 2008. Dalco est un cheval avec beaucoup d'étendue, bien orienté. Il se déplace très bien avec une très bonne gestuelle à l'obstacle.

Mâles de 3 ans - CSO AA

Victoire dans cette section de **Don Juan de Rouhet AA**, issu de Potter du Manaou AA et d'Elsena de Rouhet AA par Iago C AA. Ce mâle bai très racé et doté d'une tête magnifique obtient les très bonnes notes de 16,12 au saut en liberté, de 14,5 au modèle et de 15 aux allures pour une note globale de 15,25. Il était présenté, comme le vainqueur des 2 ans Mâles, par son propriétaire et naisseur le Comte FRANÇOIS DE LA BERAUDIÈRE (Melay - 49). C'est la souche de l'excellent étalon Anglo-Arabe Ultra de Rouhet.



Don Juan de Rouhet AA

Mâles de 2 ans - CSO

Eclair de Rouhet SF (Cardero et Leda de Rouhet SF par Allegreto SF) occupe la 1^{re} place du classement avec 15,85. Son propriétaire et naisseur, le Comte FRANÇOIS DE LA BERAUDIÈRE (Melay - 49) réalise donc un superbe doublé avec deux chevaux très modernes. Il obtient la meilleure note sur l'atelier de saut en liberté: 16,5. Ce très beau cheval, qui se distingue par son œil bleu, a beaucoup de rayons et est bien sorti devant.

L'EPERON

leperon.fr

UNE COMMUNAUTÉ DE PASSIONNÉS RÉUNIE PAR UNE REVUE, UN SITE, UN CLUB

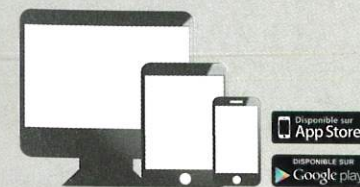

leperon.fr

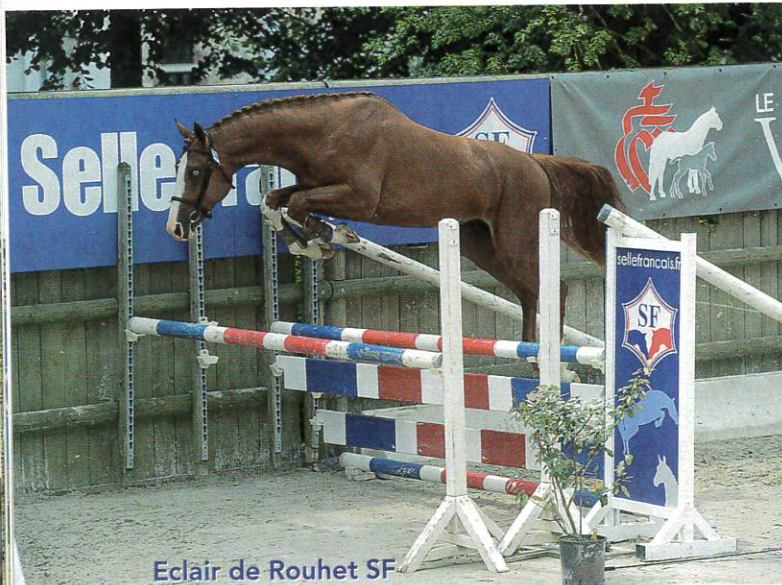

Eclair de Rouhet SF

Estula d'Auzay SF, le dauphin de cette section, est né chez PATRICK BLANCKAERT au Cellier (44). Il est issu du croisement entre le jeune étalon Tycoon d'Argences SF et Valkya d'Auzay SF par Lauterbach. Sa deuxième mère a produit l'étalon Nouma d'Auzay SF, indicé à 160 et monture de Franke Sloothaak (ALL) en CSI5*. C'est également la même lignée que Kysra d'Auzay SF (ISO 170) et que Radjah de Laleu SF (ICC 165). Cheval léger, très souple, il obtient la très bonne note de 16,12 au saut en liberté où il est styliste; pour une note globale de 15,76.



Estula d'Auzay SF

Le podium est complété par **Easy Quite Silver SF**, fils de Quite Easy et de Karat Saint Denis SF par Qualisco III SF. Il était présenté par sa naisseuse ANNE-FREDERIQUE LAGADEC (Nantes - 44). Il obtient la meilleure note aux allures, 16. Sa note globale est de 15,6. Il est issu d'une souche Trotteur Français à l'image de certains de nos grands champions Selle Français comme Galoubet A.

Lamballe (22) - 15 juin

Mâles de 3 ans - CSO

L'étalon **Damiro d'Helby SF**, fils d'Urbain d'Helby SF et d'Iseut d'Helby SF par Paladin des Ifs SF s'octroie la victoire de la section des Mâles de 3 ans avec une moyenne générale de 16,61/20 et la meilleure note

du saut en liberté (17,12) où il a intelligence et adaptabilité, et d'allures (16). Il est né chez JANNICK et ALBERT LAMOTTE à Betton (35), qui avaient amené 7 représentants et raflent les deux victoires. La mère de Damiro, Iseult d'Helby fut gagnante en Grand Prix avec Eric Février (ISO 143) et sa troisième mère est la célèbre Elyria SF, à l'origine de grands performers tels qu'Alligator Fontaine SF (ISO 190) avec Eric Navet, ou encore l'étalon I Love You SF. L'année dernière, Damiro terminait à la 4^e place de la section des Mâles de deux ans: belle progression pour ce mâle qui présente beaucoup de points de force. Très moderne avec du sang, beaucoup d'énergie, Damiro est le type-même de cheval que le Stud-Book recherche actuellement.



Damiro d'Helby SF

C'est également un mâle de l'élevage d'Helby qui monte sur la deuxième marche du podium! Issu de l'étalon maison Kouros d'Helby SF et de Favola SF par Hand In Glove, **Douros d'Helby SFO** Obtient une note générale de 15,65. Il se démarque avec la meilleure note au modèle (16,5). Son père (ISO 161) est bon gagnant en GP 1m50 et CSI3*. Douros est un cheval très moderne, avec un très bon dos et une épaule remarquable.

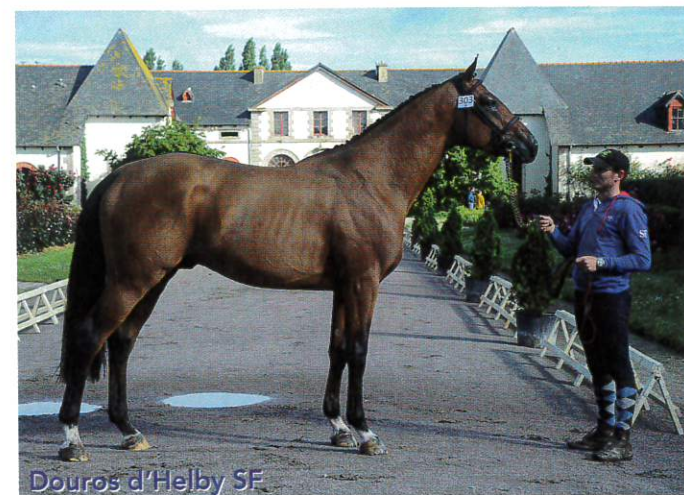

Douros d'Helby SF

Enfin, **Dolgreto d'Amanlis SF**, qui était présenté par Jérémy Buisson, complète le podium de cette section avec une note générale de 15,39. Produit d'Alle-

greto SF et d'Olembe SF par Damiro B, il est né chez EUGENE MENARD à Amanlis (35). Sa mère a produit Vague à l'Ame SF, ISO 130 à six ans. Dolgreto obtient la meilleure note ex-aequo aux allures: 16. Doté d'un modèle très sport, avec une bonne longueur d'encolure, quatre bonnes jambes et des aplombs en ordre, les juges l'ont recommandé pour le CCE. Il présente en outre des moyens sur les barres.

Mâles de 2 ans - CSO

Remporte la section des Mâles de 2 ans, **Eryx d'Helby SF**, qui confirme la rare mais qualiteuse production de son père Urbain d'Helby SF, qui fut approuvé Selle Français à 3 ans lors des JSF 2011 où il terminait 5^e de la Finale des Mâles. Il obtient la très bonne note générale de 16,38. Eryx d'Helby a pour mère Kandivola (Cantus) et est né lui aussi à l'EARL TRIHAN LAMOTTE. Eryx est un cheval atypique, en pleine croissance, qui a livré une super prestation à l'obstacle, en essayant toujours de bien faire, d'apprendre, bien dans sa tête.

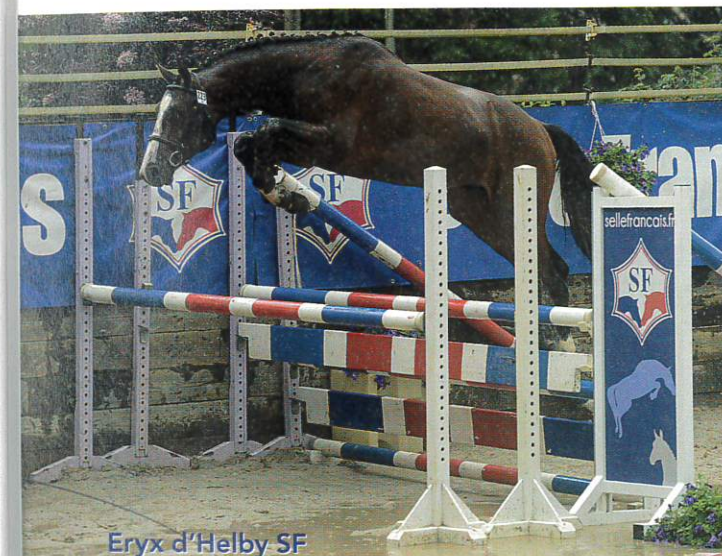

Eryx d'Helby SF

C'est **Ehning Flamingo SF** qui monte sur la deuxième marche du podium, avec une note globale de 16,17. Il obtient la meilleure note au saut en liberté de la journée (toujours dans le bon timing, rangé devant): 18/20. Sa principale qualité réside dans ses rayons inférieurs exceptionnels et ses angulations, et deux très bonnes allures au trot et au galop. Il est issu de Cardento et de Mascotte du Manoir SF par Diamant de Semilly SF. Sa mère, bonne gagnante en épreuves



Ehning Flamingo SF

www.sellefrancais.fr

1m40 avec Alexandra Rantet, qui engageait ce 2 ans, a entre autres produit Temis de Kergane SF, 5^e du Championnat des 6 ans ou encore Rosière de Kergane SF qui a, quant à elle, déjà produit Akistane de Kergane, gagnante du CIR du Lion d'Angers à 5 ans l'an passé. Ehning est né à la SARL CAVALEX à Paimpont (35) et était présenté par Yoann Lepage.

Pour clore le podium des 2 ans, c'est le noir **Elkando de Coupeur SF** qui a fait sensation avec son très beau modèle, en raflant la meilleure note de l'atelier (16,2) pour une note globale de 15,96. C'est un fils de Kannan et de Pampa'Di San Patrignano par Corrado. Il est né chez RENEE VIDREQUIN à Pordic (22). Sa deuxième mère n'est autre que Reine de Thurin SF (ISO 157) qui fut Championne des 5 ans à Fontainebleau en 1988. Elkando a assez bien sauté, vu les conditions climatiques de son passage en liberté, livrant une présentation propre avec un excellent galop qui se tient.

Le Mans (72) - 21 juin

Mâles de 3 ans - CSO

C'est l'étalon **Diaz Barbotière SF Originel**, fils de Messire Ardent SF et de Quambéra Barbotière SF par Allegreto SF qui s'octroie la victoire. Il obtient la meilleure note sur l'atelier du saut en liberté (16,5/20) où il a démontré de la force, pour une note générale de 15,58. C'est un cheval bien sorti devant, avec une bonne arrière-main, qui est doté d'un bon galop sous la selle. Il est né chez THIERRY LASCAR à Sablé-sur-Sarthe (72). Sa deuxième mère a produit Otis Barbotière SF (ICC 153), qui termine 6^e du Championnat de France des Chevaux de 7 ans en CCE et qui a une participation aux Jeux Olympique de Londres sous la selle de Boyd Martin (USA).



Diaz Barbotière SF Originel

A la deuxième place, nous trouvons **Django Bliinière SF**, qui obtient une note générale de 15,41. Ce fils de Kannan et de Kalinka de Flobecq SF par Quick Star SF est né chez JEAN-CLAUDE HEURTAUX à Gavray (50) et appartient à la S.C V'Gas BC (49). Sa deuxième mère a produit Quelf d'Or SF (ISO 146) qui

participe à des épreuves de haut niveau sous la selle de Klara Kostrzewa (POL). Emeraude VI SF, la troisième mère de Django Bliinière SF a donné Ulenda SF qui a elle-même produit les performers internationaux Idéal de la Loge SF (ISO 182) et Qarat de la Loge SF (ISO 172), tous deux grands gagnants en Grand Prix. Cheval avec du cadre et des points de force, il a des articulations en place et un très fort moteur qu'il sait bien employer à l'obstacle.



Django Bliinière SF

Enfin, **Deel du Pic SF** complète le podium de cette section avec une note générale de 15,33. Produit de L'Arc de Triomphe et de Diva Daudaie SF par Muguet du Manoir SF, il est né chez DOMINIQUE PICARD à La Bazeuge (87) et était engagé par le GAEC des Orcets. Deel présente un modèle avec de l'étendue, bien relié et fonctionne très bien sous la selle. Sa deuxième mère a entre autres produit Jump Daudaie SF (ISO 146 en Grand Prix Pro 1). Par sa troisième mère, Bohémienne IV SF, Deel du Pic SF est affilié à Floedingo du Gué SF (ISO 151), monté par François Pelamatti (FRA), 3^e du Championnat du Monde des Jeunes Chevaux de 6 ans.

Mâles de 2 ans - CSO

Rempporte la section des Mâles de 2 ans, **Envolemoi de l'Aubier SF**, fils de Canturo et d'Ortense du Moulin SF par Tristan de Quelen SF et né à l'ELEVAGE DE L'AUBIER



Envolemoi de l'Aubier SF

chez PATRYK BUKOWCZAN et MICHAEL ECHARD à Luçay-le-Mâle (36). Envolemoi est issu d'une lignée qui s'illustre en Concours Complet: sa deuxième mère (ICC 129) a produit entre autre Saturne Champeix (ICC 149) 4^e du Championnat des 5 ans CCE en 2011, Champion l'année suivante lors de ses 6 ans et Finaliste du Championnat du Monde à 7 ans! Il obtient la meilleure note de l'atelier saut en liberté (17) et de l'atelier des allures (15,75), pour une note finale de 16,16. Il a du cadre et est complet dans son modèle. Il a aussi des allures déliées et a livré une très bonne prestation à l'obstacle.

C'est **Embrun du Murier SF** qui monte sur la deuxième marche du podium, avec une note globale de 15,63, il obtient la meilleure note ex-aequo aux allures et a une bonne qualité de saut. Ce bai très sport avec de l'étendue et de bons rayons est issu de Canturo et de Nhiberia du Mûrier par Libero H. Il est né chez PHILIPPE BODINIER à Laval (53). Sa mère a produit Nectar du Mûrier SF (ISO 159), actuellement monté par Thibault Pigeon (FRA) qui a participé aux Championnats d'Europe Jeunes Cavaliers en 2013.



Embrun du Murier SF

Pour clore le podium des 2 ans, c'est un autre cheval de l'ELEVAGE D'AUBIER qui s'illustre: **Enchanteur de l'Aubier SF** qui a fait sensation avec un look magnifique, bien relié et bien orienté, de superbes tissus. Il rafle la meilleure note de l'atelier (16,7) pour une note globale de 15,22. C'est un fils de Lando et de Charlotte par Cheenook. Charlotte eu deux autres produits: Constantin de l'Aubier SF, jeune espoir de Dressage et sa propre sœur, Barbarella de l'Aubier SF qui fut Championne des Foals Femelles Selle Français en 2011.

Verquigneul (59) - 23 juin

Mâles de 3 ans - CSO

C'est l'étalon **Darius Peguignon SF**, fils de Canturo et de Version d'Iscla SF par Diamant de Semilly SF qui s'octroie la victoire. Il passe en tête suite à trois très bonnes notes aux différents ateliers et sa note générale de 16,18/20! C'est un cheval avec beaucoup de présence, du cadre et des points de force. Il a de bons avant-bras et des jarrets solides avec de bonnes allures. Il est né à la SARL AGRICOLE DE REDON à Millançay (41). Darius présente une très belle lignée maternelle: en effet, sa première mère est détentrice de pas moins de 22 points PACE et sa deuxième mère, Signora SF (ISO 146), terminait le Championnat des 7 ans à la 7^e place en 2013 sous la selle de Jean Le Monze (FRA). Sa troisième mère n'est autre que Sophie du Château SF (ISO 147) qui s'est illustrée aussi bien en sport qu'en élevage, puisque c'est la mère du célèbre Itot du Château SF (ISO 193).



Darius Peguignon SF

A la deuxième place, nous trouvons **Dragueur du Taillis SF**, qui obtient une note générale de 16,12. Ce fils de Nouma d'Auzay SF et Joana du Taillis SF par Bacus de Nouvillieu SF est né chez ALAIN COMPANT à Eteignières (08). Il obtient la meilleure note dans l'atelier au modèle (17,25), ainsi que dans celui des allures (15,8). Sa



Dragueur du Taillis SF

mère a produit Rustic du Taillis SF (ISO 143). En 2012, ils finissent 9^e du Critérium des As Jeune Senior avec Clément Mernier et 5^e du Championnat des As Jeune Cavalier en 2014. Dragueur est un cheval moderne avec de grands rayons, prolongés d'une tête élégante.

Enfin, **Diamond's Dream SF** complète le podium avec une note générale de 15,89. Produit de Canabis et de Rapsodie du Godion SF par Quaprice Boimargot Quincy, il est né chez VIRGINIE LEFEBVRE à Raisme (59), qui le présentait. Sa mère (ISO 139) finissait 9^e du Championnat Cycle Classique des Juments, ce qui lui a valu une participation au Championnat du Monde des chevaux de 5 ans avec Virginie Lefebvre. Sa deuxième mère a produit l'étalon Sioux du Godion SF (ISO 131). Ce joli cheval très sport est complet dans son modèle avec de bonnes angulations et trois bonnes allures.

Mâles de 2 ans - CSO

Rempporte la section des Mâles de 2 ans, **Ever Blue SF**, fils de Plot Blue et de Deauville par Baloubet du Rouet SF, né chez PHILIPPE ALLAIRE à Boissy-St-Léger (94) et présenté par Jean-Baptiste Racle. Il rafle les meilleures notes au saut en liberté (18,12) et aux allures (17) pour une moyenne de 16,85, la meilleure note de synthèse de toutes ces Qualificatives toutes sections confondues. C'est un cheval complet, armé et bien relié. Il a beaucoup de présence, un très bon galop et un excellent équilibre. Ever Blue a réellement dominé la compétition.



Ever Blue SF

C'est **Eyria Sainte Hermelle SF** qui monte sur la deuxième marche du podium, avec une note globale de 15,99. Ce fils d'Upercut Kervec SF et de Borgia Ste Hermelle SF par Vargas Ste Hermelle SF est né chez RAYMOND LEFEBVRE à l'ELEVAGE SAINTE HERMELLE, situé à Gouy-lez-Pieton (Belgique). C'est un vrai 2 ans, bien orienté et moderne, régulier sur les trois ateliers avec un trot aérien. Sa deuxième mère, Galathé de Lune, a produit Callas Rezidal (IPO 165 en Grand Prix

Qualificatives Selle Français 2016 - Mâles

As Elite Excellence Poney avec plusieurs participations aux Coupes des Nations).



Eyria Sainte Hermelle SF

Pour clore le podium des 2 ans, c'est **Elektron du Dame SF** qui s'illustre avec la deuxième meilleure note au saut en liberté (16,62) pour une note globale de 15,66. C'est un fils de Qlassic Bois Margot SF et de Kool des Bréviaires SF par Airborne Montecillo. Sport et énergique, il a très bien sauté. Il est né chez JEAN-DENIS CORROENNE à Dameraucourt (60). Sa mère a produit Vallon du Dame SF (ISO 133 à 6 ans). Sa deuxième mère a produit Gaugindebrevière SF (ISO 142), gagnant à l'international avec Laurent Le Vot (FRA). Par sa troisième mère, Elektron est affilié à Képi de Valse SF (ISO 181), grand performeur sous la selle de Hansueli Sprunger (SUI) jusqu'en CSI5*.

Rosières-aux-Salines (54) - 28 juin

Mâles de 3 ans - CSO

C'est l'étalon **Deep Purple In Live SF**, fils de Kannan et de Kreedance SF par Royal Feu SF qui s'octroie la victoire de la section des Mâles de 3 ans. Il passe en tête grâce à la meilleure note de saut en liberté (17,12) où il montre des moyens et du sérieux en répétant



Deep Purple In Live SF

ses sauts, pour une note générale de 16,19/20! Il est né chez FRANÇOIS PELAMATTI à Bertoncourt (08) et était présenté par Jessica Henri. L'année dernière, Deep Purple était classé 6^e de la catégorie Mâles de 2 ans lors de cette même Qualificative: belle progression. Sa deuxième mère a produit de bons chevaux tels que Pink SF (ISO 159 avec Julien Epailard avec qui elle a remporté le Grand Prix du CSI3* de Vejer de la Frontera) ou l'étalon Volnay du Boisdeville SF (ISO 153 à 6 ans), Finaliste à 4, 5 et 6 ans avec Sofian Misraoui.

A la deuxième place, on trouve **Django des Baleines SF**, qui obtient une note générale de 15,9. Ce fils d'Ugobak des Baleines SF et d'Image de Pivoine SF par Rosire SF est né à l'EARL DES BALEINES à Bar-Le-Duc (55). C'est un bon cheval avec du style. Sa deuxième mère, Pivoine de Choisy SF (ISO 151), a produit Fleur de Pivoine SF, mère d'un certain Othello du Soleil SF (ISO 169 en CSI5* avec Romain Duguet (SUI)). Pivoine n'est rien de moins que la propre sœur d'Apache d'Adriers SF (ISO 181), un des très bons reproducteurs Selle Français Originel du Stud-Book!



Django des Baleines SF

Enfin, **Dionysos des Orcets SF Originel** complète le podium de cette section avec une note générale de 15,83. Produit de Noubas A Batilly SF et de Jessika des Orcets SF par Stew Boy SF, Dionysos est né au GAEC DES ORCETS à Mélincourt (70). Il est le frère utérin de Vizir des Orcets SF, indicé à 133 à 6 ans qui, après une participation au Championnat Cycle Classique à 4 ans évolue en CSI 1 et 2* avec Pauline Guignery (FRA). Dionysos a présenté du style et des moyens sur les barres.

Mâles de 2 ans - CSO

Remporte la section des Mâles de 2 ans, **Enarc des Ixes SF**, fils de L'Arc de Triomphe et de Référence Ixe SF par For Pleasure, né chez FREDERIC LEFEBVRE à Signy l'Abbaye (08). Il s'impose avec la meilleure note au saut en liberté (17,38) pour une note générale de 16,33. C'est un cheval plaisant dans les moyens, avec un bon style et qui passe bien le dos. Sa deuxième mère a produit Onasix SF (ISO 144), étalon approuvé SF et la très bonne Tradition Ixe SF (ISO 137 à 5 ans), vice-Championne des juments à Fontainebleau à 4 ans et affichant une participation aux Championnats du Monde des Jeunes Chevaux de 5 ans. Sa troisième mère a produit l'étalon national Easy Boy SF (ISO 151).

www.sellefrancais.fr

JUMPING INTERNATIONAL



3*



SAINT-LÔ

WWW.CSI-SAINSTLO.COM

13 SAINT-LÔ
23 OCT
PÔLE HIPPIQUE 2016

MEETING D'AUTOMNE





Enarc des Ixes SF

C'est **Ello du Gué SF** qui monte sur la deuxième marche du podium, avec une note globale de 15,9. C'est un des premiers fils de Vincy du Gué SF (ISO 139) à se distinguer parmi sa jeune production. Sa mère est Pie Lipili of Coco par Visage Van De Olmenhoeve et il est né chez LAETITIA MAILLY à Chambley-Bussières (54). Sa troisième mère a produit Ivanoe Bigny SF (ISO 144) et on retrouve de bons chevaux de Complet dans sa lignée maternelle comme Panzani of Coco SF (ICC 140). Très tonique, avec un bon style, beaucoup d'équilibre, il est aussi très respectueux.



Ello du Gué SF

Pour clore le podium des 2 ans, c'est **Electron de Pleye SF** qui s'illustre avec la meilleure note au modèle (16,5) pour une note globale de 15,76. C'est un très distingué fils de Lando et de Pléiade du Chenoï SF par Concorde, qui était présenté par Odile Amarin. Dans sa lignée maternelle, on retrouve Kachou du Chenoï SF (ISO 140) et Feudor de Condé SF (ISO 136).

Cluny (71) - 30 juin

Mâles de 3 ans - CSO

C'est l'étalon **Denfer de la Folie SF**, fils de Numero Uno et de Qu'une Folie SF par Calvaro qui s'octroie la victoire de la section des Mâles de 3 ans. Il obtient la meilleure note au modèle (15,9) grâce à une conforma-

tion très sport, bien orienté, avec des articulations saines et en place; pour une note générale de 15,71/20! Il est né chez BERTRAND BOURGEOT à Gilly-les-Citeaux (21) et était présenté par David Bourgeot. Sa mère a produit Uranus de la Folie SF (ISO 138 à 6 ans) qui a finit 14^e du Championnat Cycle Classique des 5 ans et qui commence les concours internationaux avec Daniel Etter (SUI). Sa deuxième mère Une de Sury SF est indiquée à 142 et on retrouve dans sa lignée maternelle Ptte Folie SF (ISO 148) qui évolue sous la selle de Jan Vlemmix (BEL) en CSI3* ou encore Verveine de Sury SF (ISO 169). Denfer s'est montré très actif sous la selle.



Denfer de la Folie SF

A la deuxième place, nous trouvons **Darkann Cot Chat SF**, qui obtient une note générale de 15,62. Ce fils d'Air Jordan et de Kara d'Helby SF par Elan de la Cour SF est né à l'EARL COT CHAT, chez LAURENCE NORMAND à Mailley-et-Chazelot (70). Il obtient la meilleure note au saut en liberté (16) et montre de la force dans son modèle. En outre, il trotte très bien. Sa lignée maternelle est très riche: on retrouve dans ses origines de grands chevaux tels que les performers de Bruno Rocuet Gerfaut d'Helby SF (ISO 168) ou encore Joker d'Helby SF (ICC 175, Champion du Monde des Chevaux de 7 ans au Lion d'Angers).



Darkann Cot Chat SF

Enfin, **Delta de l'Autrot SF** complète le podium de cette section avec une note générale de 15,56. Produit de Tinka's Boy et de Quelea de l'Autrot SF par Calvaro, il obtient la meilleure note aux allures (15,75). Il est né chez DAVID MELIN à Marsannay-la-Cote (21) qui le présentait. Sa deuxième mère, Bigotte des Noues SF (ISO 144) était la jument de concours de David Melin avec qui elle s'est classée à de nombreuses reprises jusqu'en GP Pro (1m40). Delta présente un très bon galop, en équilibre, et a livré une très bonne prestation sous la selle. Il a de bons rayons et des points de force.

Mâles de 2 ans - CSO

Rempporte la section des Mâles de 2 ans, **Enzo de Vernay SF**, fils de Con Air et d'Océane de Vernay SF par Airborne Montecillo. Enzo est né chez JEAN-PAUL LAPPE à Reyssoze (01), et il obtient l'excellente note générale de 16,57. Sa deuxième mère a produit de bons chevaux tels que Rheane de Vernay SF (ISO 147). Athlétique, musculeux dans son modèle sans être lourd, c'est un cheval complet et mature avec des articulations fortes et une vraie présence de mâle. Doté de très bonnes allures, il a montré qu'il était aussi talentueux sur les barres que dans sa locomotion.



Enzo de Vernay SF

C'est **Espoir du Temple SF** qui monte sur la deuxième marche du podium, avec les meilleures notes aux ateliers de saut en liberté (18,25) et aux allures (16,88) pour une note globale de 16,56. Ce fils du jeune étalon Ulhan du Temple SF (Kannan) et de Stella du Temple SF par For Pleasure est né chez GUY MARTIN à St-Martin-du-Mont (01). Sa deuxième mère a produit Team du Temple SF (ISO 143 avec Grégory Cottard en CSI3*). Bien qu'un peu longiligne, Espoir présente un modèle avec des points de force et saute avec une grande légèreté et beaucoup de détente, avec un très bon passage de dos.



Espoir du Temple SF

Pour clore le podium des 2 ans, c'est **El Jordan de Laye SF** qui s'illustre avec la deuxième meilleure note au modèle (16,8) pour une note globale de 16,18. C'est de nouveau un fils d'Air Jordan et de Flûte de Champagne SF par Alfa d'Elle SF, né chez AURELIEN LAGUIDE à Taponas (69). Flûte de Champagne SF a participé à plusieurs épreuves internationales juniors et elle est indiquée à 132. El Jordan de Laye SF est relié et très bien orienté avec des jarrets forts et bien en place. Il est complet à l'obstacle et aux allures.

Saint-Lô (50) - 7 et 8 juillet

Mâles de 3 ans - CSO

Cette Qualificative très attendue a vu le sacre de **Dream de Baussy SF**, issu de Nabab de Rêve et de Typie SF par Diamant de Semilly SF, et né chez THIERRY NAVET à Longueville (14). Il obtient les meilleures notes au modèle (16,5) et aux allures (17,25) pour une note générale de 16,80/20! Très complet dans son modèle, sport avec de la présence et une excellente orientation, il est aussi régulier et appliqué dans ses sauts, et a un galop en équilibre sous la selle. Dream présente une très belle lignée maternelle. En effet, sa mère, indiquée à 130, a fini à la troisième place du Championnat Cycle



Dream de Baussy SF

Qualificatives Selle Français 2016 - Mâles

Classique des juments à 5 ans, sous la selle de Christophe Grangier. Sa deuxième mère a produit de bons chevaux tels que Feu du Château SF (ISO 156) et est la sœur utérine de Sophie du Château SF (mère du célèbre Itôt du Château SF, ISO 193).

A sa suite, c'est **Dairzel Duverie SF** qui s'octroie la seconde place. Ce fils d'Air Jordan et de Gazelle de Lavigne SF par Persan II SF est né à la SCEA LEMARCHAND à Viré (14) et il était présenté par Véronique Lemarchand et Jérémy Rolland. Il obtient la meilleure note à l'atelier de saut en liberté (17,25) et la meilleure note ex-aequo aux allures (17,25) et atteint ainsi la note générale de 16,51. Sa mère est indiquée à 152 en Grand Prix 1m40 avec Pascal Leblond (FRA). Sa deuxième mère a entre autres produit Hanica de la Vigne SF (ISO 157). Dairzel est un cheval musculeux, bien orienté avec trois bonnes allures.



Dairzel Duverie SF

Le podium est complété par un fils de Chacco Blue et de Souche du Rouet SF par Quaprice Boimargot Quincy, né chez YANNICK FARDIN à St-Aubin-de-Terregatte: **Dollar du Rouet SF**. Harmonieux, avec de grands rayons, ses articulations sont fortes. Il obtient la note générale de 16,32. Il a montré de la force et de l'application à l'obstacle et un bon comportement sous la selle. Dollar descend directement de la bonne souche de Louis Fardin par sa troisième mère, Mésange du Rouet SF, qui a notamment produit la légende étalon Baloubet du Rouet SF, à la base de bon nombre de cracks et Unadore du Rouet SF (ISO 171). Quant à sa deuxième mère, elle est à l'origine de la bonne Sacrée du Rouet SF (ISO 150).

Mâles de 2 ans - CSO

Dans les jeunes Mâles de 2 ans Selle Français, c'est **Express de Hus SF** qui s'impose. Le fils de Conrad et de Noémie de la Love SF par Quick Star SF est né chez XAVIER MARIE au HARAS DE HUS au Petit Mars (44) et était présenté par Christel Ruspini qui l'acheta foal. Il obtient la meilleure note au saut en liberté (17,75) pour une note générale de 16,47. D'un modèle assez important, il montre de bons rayons et des points de force sans être lourd. Son galop est très qualitatif. Sa mère est indiquée à 133 et on retrouve dans sa lignée maternelle polyvalente les bons Rossignol du Theil SF (ISO 153), As du Theil SF (IDR 143) ou encore Orphée de la Comté (ICC 134).



Express de Hus SF

Le dauphin de cette section est **Emir du Fresne SF**, un fils de Bisquet Balou VD Mispelaere et de Queen du Fresne SF par Hélios de la Cour II SF, né chez MICHEL MESNIL à Le Chefresne (50). Il obtient la meilleure note ex-aequo aux allures (16,5) pour une note générale de 16,1. Sa mère a déjà produit Ushuaia du Fresne SF (ISO 136 à 6 ans) et on retrouve dans sa souche de bons chevaux tels que Isis du Marais SF (ISO 166). Régulier dans son modèle, très sport, Emir est complet avec de bonnes articulations dont il se sert avec efficacité dans les allures. Il est aussi très appliqué au saut.



Emir du Fresne SF

Le podium est complété par **Erodium d'Ariel SF**, fils de Canturo et d'Erica d'Ariel SF par Laudanum, né chez DANIEL FRANCOIS à Villiers Fossard (50) et présenté par Lucie et Ronan Berel. Il obtient la meilleure note ex-aequo aux allures (16,5) pour une note générale de 16,04. Sa mère a, entre autres, produit la géniale Prunella d'Ariel SF (ISO 171), montée par Paola Amilibia (ESP) avec qui elle a notamment remporté la Finale Coupe des Nations à Barcelone en 2012. Outre son galop intéressant, Erodium a surtout brillé par une prestation à l'obstacle de grande qualité où il a montré force, respect et style.

SHF
market

Le site de vente en ligne
des jeunes chevaux et poneys de sport

Vous recherchez un jeune cheval de sport ?

Rendez-vous sur :

www.shf-market.com

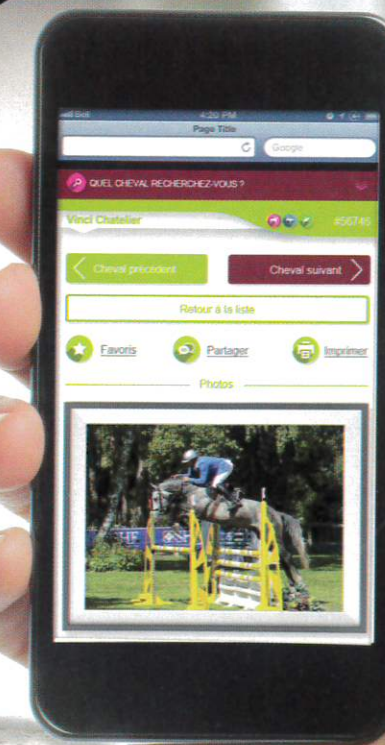

Un large choix de jeunes chevaux et poneys
de sport formés sur les circuits SHF.



Contact : 00 33 (0)1 53 59 31 38





Mâles de 3 ans qualifiés pour le Championnat des Etalons Selle Français
du 19 au 23 Octobre 2016 à St Lô



SECTION SELLE FRANÇAIS

Nom	Père	Père de Mère	Engageur
DAIRZEL DUVERIE	AIR JORDAN	PERSAN II SF	MME VERONIQUE LEMARCHAND
DAKOTA DES NAUDIÈRES	CONRAD	ARACONIT	MME CAROLINE VERNEY
DAKOTA DU GUE	CORLAND	QUAT'SOUS SF	S.C.E.A DU GUE
DAKOTA WEST	KANNAN	QUAPRICE BOIMARGOT QUINCY	M. THOMAS HAURI
DALCO DES LOGES	OPIUM DE TALMA SF	LAUTERBACH	M. JEAN-PIERRE BENDINELLI
DALI D'ELLE	L'ARC DE TRIOMPHE	JALISCO B SF	S.C.E.A. HARAS D'ELLE
DALLAS DES FORETS	VIGO CECE SF	LUPICOR	M. FABRICE PARIS
DAMIRO D'HELBY	URBAIN D'HELBY SF	PALADIN DES IFS SF	E.A.R.L. TRIHAN LAMOTTE
DANAKIN SEBEN	CLINTON	ACHILL LIBERO H	S.A.R.L SEBEN
DANDY D'ARMOR	TSUNAMI DE HUS SF	CHIN CHIN	DR.V GUY BOUVIER
DANDY DE BLANY	KANNAN	PELDER	E.A.R.L. DOMAINE DE BLANY
DANDY DES FORETS	MOZART DES HAYETTES	DIAMANT DE SEMILLY SF	M. FABRICE PARIS
DANDY DU LOGIS	URLEVENT DU BARY SF	VAS Y DONC LONGANE SF	M. SERGE AMELINE
DANTON DES FORETS	QUORIOSO PRE NOIR SF	QUAPRICE BOIMARGOT QUINCY	M. FABRICE PARIS
DANTURO MANCIAIS	CANTURO	CASSINI II	DR.V DENIS HUBERT
DARIEN DE KOGIS	KANNAN	QUIDAM DE REVEL SF	M. LUIS EDUARDO URREA GARZON
DARIUS DES ORCETS	JENNY DE LA CENSE SF	DAMIRO B	G.A.E.C LES ORCETS
DARIUS PEGUIGNON	CANTURO	DIAMANT DE SEMILLY SF	S.A.R.L. AGRICOLE DE REDON
DARKANN COT CHAT	AIR JORDAN	ELAN DE LA COUR SF	E.A.R.L. COT CHAT
DARKER DE LA FONTAINE	AIR JORDAN	OHIO VAN DE PADENBORRE	M. ANTOINE HENN
DARKHORSE BRIMBELLES	AIR JORDAN	DIAMANT DE SEMILLY SF	S.C.E.A. LES TRIPLES LICES
DARKO DE LA BRESSE	KANNAN	GROOM IV SFA	M. ALEXANDRE FONTANELLE
DARKVADOR DES FORETS	AIR JORDAN	QUAPRICE BOIMARGOT QUINCY	M. FABRICE PARIS
DARTAGNAN DE BELIARD	QUITE EASY	DIAMANT DE SEMILLY SF	E.A.R.L. ELEVAGE DE JOUETARD
DARWIN DU BANCO	OGANO SITTE	GLORY DU BANCO SF	MME BENEDICTE BARRIER
DARY STE HERMELLE	UTO KERVEC SF	CALVARO	M. RAYMOND LEFEVRE
DAUNTLESS DE JAUZIF	TALOUBET K	PARCO	MME AXELLE BOUMRAR
DAY LYRE DE MEDAVY	TAQUIN DE L'EXTASE SF	BHAKTI DE BEAUPRE SF	MME EMILIE LEVERRIER
DECIBEL DE TALMA	VIGO CECE SF	CENTO	DR.V MICHEL GUIOT
DEEL DU PIC	L'ARC DE TRIOMPHE	MUGUET DU MANOIR SF	G.A.E.C LES ORCETS
DEEP PURPLE IN LIVE	KANNAN	ROYAL FEU SF	M. FRANCOIS PELAMATI
DEJA VU DE HUS	ULIXE SF	BALOUBET DU ROUET SF	M. NICOLAS BARBIER
DEL STAR DE TALMA	QUICK STAR SF	CENTO	DR.V MICHEL GUIOT
DELANDO DE ST LEGER	LANDO	CALVARO	MME DIANE ESVAN
DEL'ARKO D'HENVET	TSUNAMI DE HUS SF	QUARTZ DE FRELY	M. HENRI CAROUGE
DELSTAR MAIL	UTRILLO VD HEFFINCK	CALVARO	SYND. LAUDANUM C/O LECOURTOIS
DELTA DE L'AUTROT	TINKA'S BOY	CALVARO	M. DAVID MELIN
DELTA DES IFS	QUICK STAR SF	OHIO VAN DE PADENBORRE	MME CLAUDE PINTEAUX
DENFER DE LA FOLIE	NUMERO UNO	CALVARO	M. DAVID BOURGEOT
DEN'S DE LAUTERET	RADIEUX	QUIDAM DE REVEL SF	G.A.E.C. DES GENTIANES
DEREK D'ALTENBACH	UTRILLO VD HEFFINCK	PALADIN DES IFS SF	S.C.E.A. ECURIE D'OUTREMER
DESTIN DE LA FOSSE	HELIOS DE LA COUR II SF	CALYPSO D'HERBIERS SF	MME EMMANUELLE COUETIL
DESTINO GREZ NEUVILLE	CONRAD	ALBERT DU BERLAIS	M. DIDIER DUPEYRAT
DEUCALION DU MAGNY	OGANO SITTE	ARIOSO DU THEILLET SF	S.A.R.L. HARAS DE HUS
DEUS D'HERBIERS	NARTAGO SF	NARCOS II SF	M. BRUNO ROCUET
DEWLOOKDRESS	NEW LOOK DU THOT SF	DRESS PARADE	M. JEAN-CLAUDE BELLEE
DEXTER BOIS MARGOT	QLASSIC BOIS MARGOT SF	QUAPRICE BOIMARGOT QUINCY	S.A.S. HARAS BOIS MARGOT
DEXTER DE KERGLENN	MYLORD CARTHAGO SF	DIAMANT DE SEMILLY SF	M. RONAN RICHARD
DEZIR DU AMO	ULMAR MAIL SF	SHOGOUN II SF	MME ANGIQUE FRANGEUL
DIABOLO DU BARY	VIKING DU BARY SF	WOLFGANG	
DIAMANT UNO D'AZUR	NUMERO UNO	CONCORDE	M. ERIC LIVENAIS
DIAMOND'S DREAM	CANABIS	QUAPRICE BOIMARGOT QUINCY	MME VIRGINIE LEFEBVRE
DIAPASON BARBOTIERE	ROCK'N ROLL SEMILLY SF	DOLLAR DU MURIER SF	M. THIERRY LASCAR
DIARADZO DE L'ABBAYE	QUAPRICE BOIMARGOT QUINCY	DIAMANT DE SEMILLY SF	M. RICHARD LEVALLOIS
DIAZ BARBOTIERE	MESSIRE ARDENT SF	ALLEGRETO SF	M. THIERRY LASCAR
DIAZ DES FORETS	LAUTERBACH	VOLTAIRE	M. FABRICE PARIS
DICLASSICO BATILLY	QLASSIC BOIS MARGOT SF	CASSINI I	S.A.S. HARAS BOIS MARGOT
DICTON DU LAVOIR	KANNAN	C INDOCTRO	MME MICHELE PORTE
DIEGO DE BLONDEL	VIGO CECE SF	DOLLAR DELA PIERRE SF	M. CHARLES HUBERT BLIN
DIEGO DES MORLOTS	QUITE EASY	TOTOCHÉ DU BANNEY SF	M. JOEL CASEAU
DIEGO DU GRIZZLY	QLASSIC BOIS MARGOT SF	QUALITY TOUCH	M. JOEL CLAUDE
DIEGO TAME	AIR JORDAN	HELIOS DE LA COUR II SF	S.C.E.A. BROHIER DENIS
DING DONG COURCELLE	AIR JORDAN	ALME SF	M. YVES CHAUVIN



Mâles de 3 ans qualifiés pour le Championnat des Etalons Selle Français
du 19 au 23 Octobre 2016 à St Lô



SECTION SELLE FRANÇAIS

Nom	Père	Père de Mère	Engageur
DINGO LOUVO	UGANO SITTE	MARESCA SORRENTO	S.C.E.A. BERLIOZ
DINOTO DU DONEL	QUINOTO BOIS MARGOT SF	CORTEZ	M. JEROME HARDY
DIONYSOS DE TRIAVAL	NONPLUSULTRA 33	CASSINI II	MME CATHERINE PALMER
DIONYSOS DE VAINS	HELIOS DE LA COUR II SF	ROBIN II	M. CHRISTIAN BIHL
DIONYSOS DES ORCETS	NOUBA A BATILLY SF	STEW BOY SF	G.A.E.C. LES ORCETS
DIOSCO DE TERLONG	ELDORADO DE HUS	JALISCO B SF	S.C.E.A. ECURIE LAMBERT
DISCO DES FEES	ACTION BREAKER	CONCORDE	MME LAETITIA RANNOU
DISCRET DE LA MAZURE	NINIO DE ROX SF	VERDI SF	M. LAURENT JOUANNE
DIX DEDER	OLD CHAP TAME SF	ULTIMO VAN TER MOUDE	E.A.R.L. ELEVAGE DE JOUETARD
DJACKPOT	TOP GUN SEMILLY SF	ALME SF	S.C.E.A. BRL BORELIA
DJANGO BLINIÈRE	KANNAN	QUICK STAR SF	S.C.V GAS BC
DJANGO DE LUXE	NEW LOOK DU THOT SF	LAEKEN	E.A.R.L. ELEVAGE DU THOT
DJANGO DES BALEINES	UGOBK DES BALEINES SF	ROSIRE SF	E.A.R.L. DES BALEINES
DJANGO DU MONTCEAU	UN CAPRICE DECHALUSSE SF	LE TOT DE SEMILLY SF	M. RENAUD FRESSANGE DUBOST
DJINTONIC DU CLOFFERRE	QUAPRICE BOIMARGOT QUINCY	DIAMANT DE SEMILLY SF	M. JEAN-MICHEL FRAZZI
DJOHN DU BANNEY	PANAMA TAME SF	ELCOSTO DU BANNEY SF	E.A.R.L. ELEVAGE DU BANNEY
DJUMBE DU ROUET	LUX	QUAPRICE BOIMARGOT QUINCY	M. YANNICK FARDIN
DJUNK DE TOBESBEN	OGANO SITTE	WHISPERER	MME LISA BEAUPIED
DM DE TREHO	UNTOUCHABLE	TOLBIAC DES FORETS SF	M. DOMINIQUE MAUNY
DOCKER DE TOSCANE	CANTURO	QUIDAM DE REVEL SF	DR.V MICHEL GUIOT
DOCKI DU MESNILDOT	VIGO CECE SF	GRENAT DE GREZ SF	M. ANTOINE HERVIEU
DOKER DE MAUCOURT	KANNAN	FLIPPER D'ELLE SF	MME PATRICIA RAPPE
DOLGRETO D'AMANLIS	ALLEGRETO SF	DAMIRO B	M. EUGENE MENARD
DOLLAR DU ROUET	CHACCO BLUE	QUAPRICE BOIMARGOT QUINCY	M. YANNICK FARDIN
DOMINGO DU LEON	SUNDAY DE RIVERLAND SF	QUITO DE BAUSSY SF	ELEVAGE DU LEON
DON JUAN KERVEC	L'ARC DE TRIOMPHE	QUIDAM DE REVEL SF	S.C.E.A. HARAS D'AUSTRAL
DONALBAY	PANAMA TAME SF	DIAMANT DE SEMILLY SF	M. JEAN-CLAUDE BELLEE
DONALD DES LUTHIERS	LANDO	URLEVEN PIRONNIÈRE SF	M. JEAN-FRANCOIS MORIZOT
DONATELLO SEMILLY	NARTAGO SF	LE TOT DE SEMILLY SF	M. RICHARD LEVALLOIS
DONE'DI AMORE	L'ARC DE TRIOMPHE	DAMIRO I	M. YANNICK FARDIN
DON'T CHACO	VON CHACCO IXE SF	DUK DE LA COUR II SF	M. BRICE GERSCHHEIMER
D'ORIENT BATILLY	NUMERO UNO	QUAPRICE BOIMARGOT QUINCY	ELEVAGE DE BATILLY
DORINO	CONRAD	GRAND CHEF BLEUS SF	
DOUBLE ESPOIR D'ELLE	FLAMENCO DESEMILLY SF	CAPRICE D'ELLE II SF	S.C.E.A. HARAS D'ELLE
DOUBLE KA DE L'ESQUES	KANNAN	APACHE D'ADRIERS	M. LAURENT JAMAULT
DOUBLESS DU BIDOU	BALOUBET DU ROUET SF	JEFF D'OR SF	M. CHARLES HUBERT BLIN
DOUROS D'HELBY	KOUROS D'HELBY SF	HAND IN GLOVE	E.A.R.L. TRIHAN LAMOTTE
DOWLAND DE FRITOT	DIAMANT DE SEMILLY SF	NANTOUNG SF	M. PATRICE LEGER
DRAGON FLY XL	NUMERO UNO	ARPEGE DU BOIS SF	E.A.R.L GRANDIR EN EQUILIBRE
DRAGUEUR DU TAILLIS	NOUMA D'AUZAY SF	BACUS DE NOUVOLIEU SF	M. ALAIN COMPANT
DRAKAR COT CHAT	UTRILLO VD HEFFINCK	FRASCATOR MAIL SF	E.A.R.L. COT CHAT
DRAKO	KANNAN	FUSAIN DU DEFEY	M. NICOLAS NORMAND
DRAMMEN UN PRINCE	BAYARD D'ELLE SF	ROCCO V SF	S.A.S.U. GHC
DREAM DE BAUSSY	NABAB DE REVE	DIAMANT DE SEMILLY SF	M. THIERRY NAVET
DREAM DE VIEVE	CALISCO DU PITRAY SF	CAFE AU LAIT	MME JULIE BAUDART AUBERT
DREAM D'ELLE	QUAPRICE BOIMARGOT QUINCY	SCHERIF D'ELLE SF	S.C.E.A. HARAS D'ELLE
DREAM TEAM	AIR JORDAN	L'ARC DE TRIOMPHE	M. AZZEDINE AZAMOUN
DREAMSDELLY DE CASTEL	LANDO	QUAT'SOUS SF	MME NATHALIE CASTEL
DRESDE	MOZART DES HAYETTES	FLYER	S.C.E.A. ELEVAGE DE LA GRANDE
DRUGSTER DES FORETS	KANNAN	COROFINO	M. FABRICE PARIS
DTHOR DE LA HENNERIE	LANDO	COUNT IVOR	S.A.S.U. GHC
DU GALANT	LE GALANT SF	MAGIC DARCO	DR.V LAURENT DUHARD
DUBAI DE TALMA	THUNDER VAN DE ZUUTHOEVE	QREDO DE PAULSTRA SF	DR.V MICHEL GUIOT
DUBLIN DE LA BRESSE	QUANAN ROUGE SF	ROYAL FEU SF	M. ALEXANDRE FONTANELLE
DUC DE L'ESQUES	VON CHACCO IXE SF	ULTAN	M. LAURENT JAMAULT
DUC DE PIQUET	L'AMOUR DU BOIS SF	QREDO DE PAULSTRA SF	M. LAURENT JOUANNE
DUMBLEDDOR	L'ARC DE TRIOMPHE	DIAMANT DE SEMILLY SF	M. OLIVIER MOREL
D'YQUEM BATILLY	QLASSIC BOIS MARGOT SF	BURGGRAAF	ELEVAGE DE BATILLY

SECTION ANGLO ARABE

Nom	Père	Père de Mère	Engageur
DON JUAN DE ROUHET	POTTER DU MANAOU AA	IAGO C AA	CTE FRANCOIS DE LA BERAUDIÈRE



Mâles de 2 ans qualifiés pour le Championnat des Etalons Selle Français
du 19 au 23 Octobre 2016 à St Lô



SECTION SELLE FRANÇAIS

Nom	Père	Père de Mère	Engageur
E MAIL DES METS	ORLANDO	OGRION DES CHAMPS SF	M. JEAN RENNER
EAGLE DU GUE	VINCY DU GUE SF	CLINTON	S.C.E.A DU GUE
EASY BOY MELP	ARKO	DIAMANT DE SEMILLY SF	MME ANAIS BOUYSSOU
EASY QUITE SILVER	QUITE EASY	QUALISCO III SF	MME ANNE-FREDERIQUE LAGADEC
EASY STAR DEVIL	QUARTZ DU CHANU SF	NUMERO UNO	S.A.R.L LES ECURIES DE CIRCE
ECLAIR DE ROUHET	CARDERO	ALLEGRETO SF	CTE FRANCOIS DE LA BERAUDIÈRE
ECLAT DE LA PEROUSE	CARDERO	QUARTALPHA SF	M. JACQUES MAIREY
ECLAT D'ELLE	URANO DE CARTIGNY SF	BAYARD D'ELLE SF	S.C.E.A HARAS D'ELLE
EDGARD MANCIAIS	CANTURO	CASSINI II	DRV DENIS HUBERT
EDY EFFEL	OGRION DES CHAMPS SF	QUIDAM DE REVEL SF	M. FREDERIC LETAN
EHNING FLAMINGO	CARDENTO	DIAMANT DE SEMILLY SF	Mlle ALEXANDRA RANTET
EIFFEL IXE	NUMERO UNO	VOLTAIRE	M. FREDERIC LEFEBVRE
EL DIARADO D'EUSKADI	DIARADO	DOLLAR DU MURIER SF	M. MARC HIRIART DURRUTY
EL JORDAN DE LAYE	AIR JORDAN	ALFA D'ELLE SF	M. AURELIEN LAGUIDE
ELAN DE LA VALLEE	URANO DE CARTIGNY SF	ROSIRE SF	M. REMY LEJUEZ
ELBOY D'ALBA	QUINTUS D'09	NARCOS II SF	M. JULIEN NIESER
ELECTRO COSMIC	FLAMENCO DESEMILLY SF	MODESTO	MME CAROLE KIENER CALVET
ELECTRON DE PLEYE	LANDO	CONCORDE	MME ODILE AMORIN
ELECTRON LIBRE V	SISLEY DE LA TOUR VIDAL	WHISTLER	M. FREDERIC MONTEILLET
ELEKTRON DU DAME	CLASSIC BOIS MARGOT SF	AIRBORNE MONTECILLO	M. JEAN-DENIS CORROENNE
ELITY DE COUEPEUR	KANNAN	ELF D'OR SF	MME RENEE VIDREQUIN
ELIXIR DU BANCO	QUARTZ DU CHANU SF	GLORY DU BANCO SF	MME BENEDICTE BARRIER
ELKANDO DE COUEPEUR	KANNAN	CORRADO	MME RENEE VIDREQUIN
ELLO DU GUE	VINCY DU GUE SF	VISAGE VAN DE OLMENHOEVE	S.C.E.A DU GUE
ELSTAR LA GOULA	OLD CHAP TAME SF	ARGENTINUS	M. RENE NIGRI
ELYOSS D'ARAM	SCAREFACE DE MARS SF	VISAGE VAN DE OLMENHOEVE	MME ALICIA COLLETTI
EMBRUN DU MURIER	CANTURO	LIBERO H	M. PHILIPPE BODINIER
EMIR DU FRESNE	BISQUET BALOU C VD MISPEL	HELIOS DE LA COUR II SF	M. MICHEL MESNIL
ENARC DES IXES	L'ARC DE TRIOMPHE	FOR PLEASURE	M. FREDERIC LEFEBVRE
ENCHANTEUR DE L'AUBIER	LANDO	CHEENOOK	M. MICHAEL ECHARD
ENJOY DE LA MURE	VIGO CECE SF	SABLE ROSE SF	MME BEATRICE DRIGEARD DESGARNIER
ENNO DE LEZELLE	L'ARC DE TRIOMPHE	GALOUBET A SF	M. PATRICK EVENO
ENRICO DE LA POMME	VIGO D'ARSOUILLES	INGMAR	M. GEERT BAERTSOEN
ENVOLEMOI DE L'AUBIER	CANTURO	TRISTAN DE QUELEN SF	S.C.E.A ELEVAGE DE L'AUBIER
ENY ONE DORE	NORMAN PRE NOIR SF	CLOWN DU CHESNAY SF	MME MARINA HERVE
ENZO DE VERNAY	CON AIR	AIRBORNE MONTECILLO	M. JEAN-PAUL LAPPE
ENZO DI CANTO	COL CANTO SF	GO LUCKY	M. CHRISTOPHE CHOAIN
EOLE DES VAVRES	ADAGIO DE TALMA SF	ROYAL FEU SF	DR ROBERT GAJA
EOPS DES LOGES	KHEOPS ST LOIS SF	QUARTZ DU CHANU SF	M. JEAN-PIERRE BENDINELLI
EOTHYMM DE KERGANÉ	QUINOTO BOIS MARGOT SF	CAMPO FLAMINGO	S.C.E.A DE KERGANÉ
EQUINOX DE LA POMME	VIGO D'ARSOUILLES	INGMAR	M. GEERT BAERTSOEN
ERAGON DE LA POMME	VIGO D'ARSOUILLES	FOR PLEASURE	M. GEERT BAERTSOEN
ERMES LONGANE	L'ARC DE TRIOMPHE	JIVARO DU ROUET SF	M. CHRISTIAN MOREL
ERODIUM D'ARIEL	CANTURO	LAUDANUM	MME LUCILE BEREL
EROS DE CARVILLE	NIPPON D'ELLE SF	FIRST DE LAUNAY SF	E.A.R.L ECURIE DE LA SOULEUVRE
ERYX D'HELBY	URBAIN D'HELBY SF	CANTUS	E.A.R.L TRIHAN LAMOTTE
ESPERIO DU TER	CANTURO	BURGGRAAF	M. CLAUDE BICHET
ESPOIR DE LA VAUGINE	AIR JORDAN	PAPILLON ROUGE SF	M. ALAIN FORTIN
ESPOIR DU TEMPLE	ULHAN DU TEMPLE SF	FOR PLEASURE	M. GUY MARTIN
ESTUYLA D'AUZAY	TYCOON D'ARGENCES SF	LAUTERBACH	M. PATRICK BLANCKAERT
ETEOR DE L'IF	URLEVENT DU BARY SF	IN CHALA A SF	M. FRANCOIS BOURDIÈRE
EUREKA DE SEGROIS	NECTAR DES FORETS SF	BOLERO DE BRECEY SF	MME FANNY LAURENT
EVELYN LEONE	VIGO CECE SF	HELIOS DE LA COUR II SF	MME MATHILDE LEBOUTEILLER
EVER BLUE	PLOT BLUE	BALOUBET DU ROUET SF	M. JEAN-BAPTISTE RACLE
EVERYBOD'HUIT	DIAMANT DE SEMILLY SF	CONTENDER	E.U.R.L ELEVAGE DU HUIT
EXOTIC DES FLAGUES	VIGO CECE SF	L'ARC DE TRIOMPHE	M. FREDERIC LAVOINNE
EXPRESS DE HUS	CONRAD	QUICK STAR SF	MME CHRISTEL RUSPINI
EXQUIS DE VIZY	DIAMANT DE SEMILLY SF	KANNAN	M. FRANCK HERIVEAUX
EYECATCHER DU BORGET	NUMERO UNO	QUICK STAR SF	MME DOREEN DUMOLEIN
EYRIA STE HERMELLE	UPERCUT KERVEC SF	VARGAS DE STE HERMELLE	M. RAYMOND LEFEBVRE

Le Stud-Book Selle Français
vous présente

LE CHAMPIONNAT DES ÉTALONS

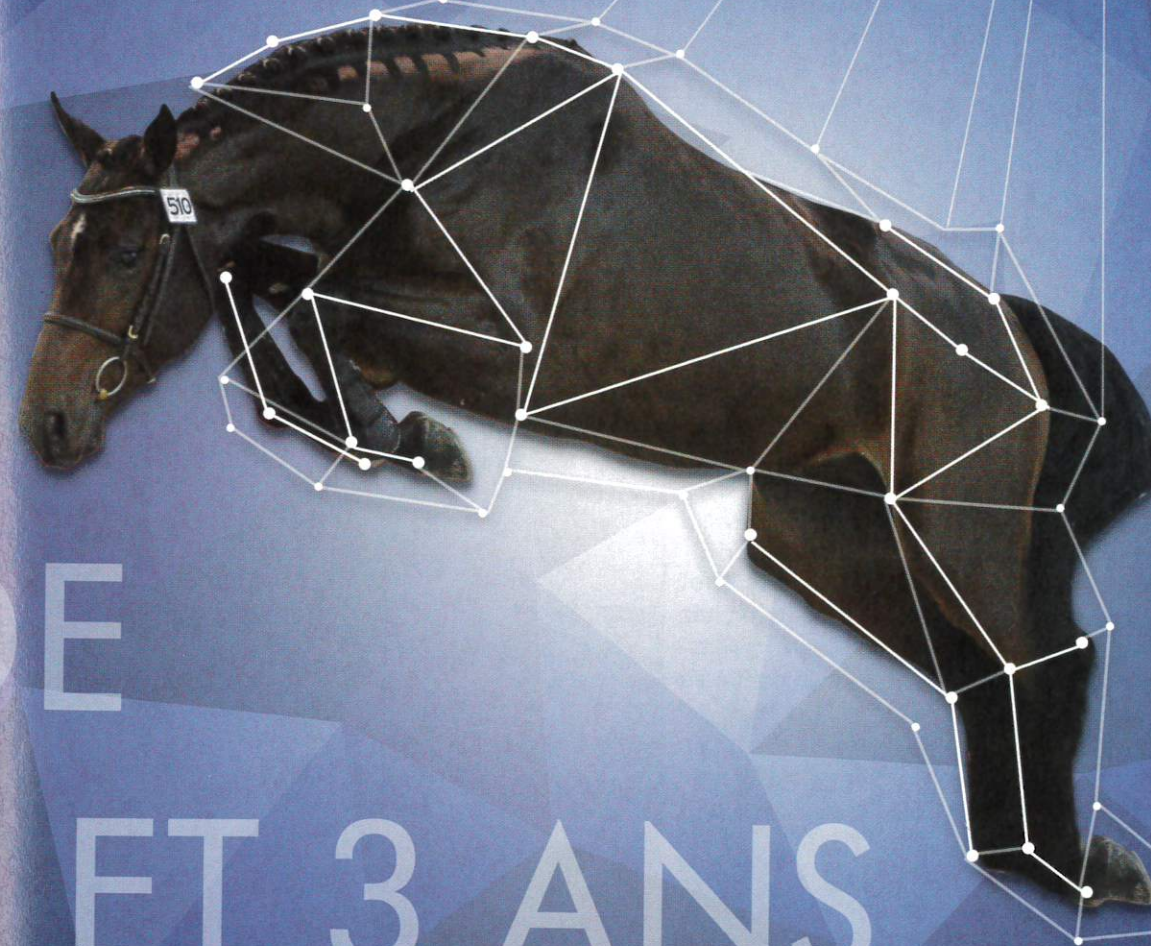

DE
2 ET 3 ANS

19
23
OCT
2016

SAINT-LÔ



SELLEFRANCAIS.FR MEETING D'AUTOMNE



FEMELLES

Saint-Etienne-de-Tulmont (82) - 7 juin

Femelles de 3 ans - CSO

Chez les femelles de 3 ans, **Diva d'Emy** s'impose avec de très bonnes aptitudes au saut en liberté. Cette fille d'On Ira SF et d'Hôtesse du Roucal SF par Vanus d'Olympe est née chez EMILIE VERGNES à Parisot (82) qui amenait deux femelles dans cette catégorie. Dotée d'un sens inné de la barre, elle a les yeux au bout des sabots. Elle s'impose avec la note de 15,57. Elle est issue d'une souche qui s'est illustrée dans les trois disciplines.



Diva d'Emy

Sa dauphine, **Daysie du Mourens SF** (Cassini II et Traviata Broin SF par Idéal de la Loge SF) est née chez PIERRE DUTHEIL à Montespan (31). C'est Sonia Pasqualini qui l'a présentée aux juges Selle Français. Elle se sert très bien de son corps au saut en liberté en se positionnant très bien par rapport à l'obstacle, et en montrant un caractère volontaire et tonique. Sa souche



Daysie du Mourens SF

maternelle fait ressortir de bons gagnants en Concours Complet dont Dandy XIV ICC 156.

A la troisième place, c'est une fille de Top Gun Semilly SF et de Valina Menjoulet SF par Diamant de Semilly SF qui s'impose avec la meilleure note de modèle: **Dalvina Menjoulet SF**. Elle est née chez NICOLE PLAN à Poucharramet (31) et s'est montrée très homogène aux trois ateliers.

Femelles de 2 ans - CSO

Dans cette catégorie, la pouliche **Ellia d'Alemps SF** a réalisé une bonne prestation très homogène et remporte sa section avec une note globale de 16,32! Elle est née du Champion du Monde Dollar dela Pierre SF et de Parodie de Lis SF par Imperator de Gamet SF. Elle était présentée par son propriétaire et naisseur PHILIPPE SIBIOUDE (St Front d'Alemps - 24). Ellia est excellente dans les trois ateliers et représente parfaitement le modèle voulu du Selle Français: chic, bons tissus et très beau travers. En outre, elle possède une excellente locomotion aux trois allures.



Ellia d'Alemps SF



Eclipse d'Aze SF

Qualificatives Selle Français 2016 - Femelles

Elle est suivie d'**Eclipse d'Aze SF** (Classic Bois Margot SF et Tactique de Brenne SF par Luccianno SF), qui était également présentée par son propriétaire et naisseur, JEAN-PHILIPPE COSSON de Brive-la-Gaillarde (19). Eclipse a très bien fait son travail et saute avec aisance. C'est une fille de Classic Bois Margot dont les premières générations semblent très appréciées.

Le podium est complété par **Exquise Esquisse SF**, fille de Néo d'Aunou SF et d'Ixia de Corn par Muscat et née au CENTRE EQUESTRE SPORTIF FIGEACOIS à Planioles (46). Elle saute avec l'intelligence de la barre, est très libre dans ses épaules dans son déplacement. C'est une pouliche qu'on a envie de regarder.

La Roche-sur-Yon (85) - 9 juin

Femelles de 3 ans - CSO

Chez les femelles de 3 ans, la plaisante **Dainty Lady SF** s'impose avec de très bonnes aptitudes au saut en liberté où elle a un bon style, de l'équilibre, des moyens et du modèle: elle obtient les deux meilleures notes de ces ateliers (respectivement: 15,88 et 16,8). Cette fille de Cardero et de Lumière du Brun SF par Rosire SF était présentée par son naisseur, DIDIER MARTIN (Nueil-sur-Layon - 49). Elle s'impose avec la note de 16,17. Sa mère, ISO 141 a brillé sous la selle de Guy Jonqueres d'Oriola à haut niveau.



Dainty Lady SF

Sa dauphine, **Danaë du Sablon SF Originel** (Diamant de Semilly SF et Ohanaë d'Herbiens SF par Narcos II SF), très belle jument avec de bons tissus et de la force, a été présentée par son naisseur FRANÇOISE PLISSION (Belleville-sur-Vie - 85). Elle obtient une moyenne générale de 15,9 avec une note de 16,6 au modèle. Sa mère est indiquée à 131. Sa deuxième mère, la célèbre Niobe d'Orvault, a produit de très bons chevaux de CSO tels que Unie d'Espoir SF (ISO 173) et l'étalon Calypso d'Herbiens SF (ISO 179).



Danaë du Sablon SF

A la troisième place, c'est une fille de Nartago SF et de Jolie Scot de l'Aloë SF par Olisco SF qui s'impose avec la meilleure note à l'atelier de saut en liberté (15,88) où elle est respectueuse, appliquée et maline: **D'Jazz des Deux Lays SF**. Elle est née chez GILLES DUCHANGE à Chantonay (85) et était présentée par la Ferme de Louans. Elle obtient une note générale de 15,62. Sa troisième mère est Diabliesse I SF (ISO 160).

Femelles de 2 ans - CSO

Dans cette catégorie, la pouliche **Engie de la Muse SF** a réalisé une bonne prestation très homogène et remporte sa section avec une note globale de 15,06 et la meilleure note à l'atelier des allures (15) où elle présente beaucoup d'équilibre. Maline, réactive avec un bon style, cette jument alezane brulée est issue de Mylord Carthago SF et de Quirina de Granlieu SF par Le Tot de Semilly SF. Elle était présentée par son propriétaire et naisseur SERGE VIEL (Ligné - 44). Sa troisième mère a produit de bons performeurs, à l'image de Fucson de Granlieu SF (ISO 149).



Engie de la Muse SF

Qualificatives Selle Français 2016 - Femelles

Elle est suivie d'**Eclipse du Cèdre SF** (Sunday de Riverland SF et Queency des Pleignes SF par Dollar du Mûrier SF), qui était également présentée par son propriétaire et naisseur, CLAUDIE AVENET de Rilly-sur-Vienne (37). Cette grande jument bien dessinée obtient la meilleure note au modèle (16,2), pour une moyenne générale de 14,78.



Eclipse du Cèdre SF

Le podium est complété par **Eden d'Auteuil SF**, fille de Levistan et de Navette de Retz SF par Rajpoute. Elle est née à la FONDATION D'AUTEUIL à Bouaye (44) et a été présentée par la LPA Daniel Brottier. Elle obtient la meilleure note de l'atelier de saut en liberté (15,5) pour une moyenne générale de 14,59. Bonne jument appliquée, décontractée et répétant ses sauts avec des moyens.

Verquigneul (59) - 24 juin

Femelles de 3 ans - CSO

Chez les femelles de 3 ans, **D'La Dynamite SF** s'impose avec de très bonnes aptitudes au saut en liberté et de



D'La Dynamite SF

très belles allures. Cette fille de Tinka's Boy et de Java Woallas SF par Orgueil du Donjon SF est née chez MANON TERNEL à Owillers-la-Boisselle (80). Avec les meilleures notes au saut en liberté (16,5) et aux allures (15,25), elle obtient la très bonne note générale de 15,62. Très douée, toujours à l'aise, sachant toujours se placer, elle est intelligente avec un bon équilibre et un style parfait. Par sa deuxième mère, elle est affiliée à Lutetia Woallas SF (ISO 141), performante avec Paul Henry Duriez (FRA).

Sa dauphine, **Darling des Amusoires SF** est une fille du regretté Vigo Cécé SF et de Lora de l'Ermitage SF par Vas Y Donc Longane SF et elle est née chez ALINE GATOUX à Vendin-les-Béthune (62). Elle obtient une note générale de 15,08. C'est une bonne jument, avec un bon coup de garrot et passage de dos. Elle présente des moyens. Sa mère est à l'origine de Targo de l'Ermitage SF (ISO 142 à 7 ans), montée par Nicolas Delmotte à 6 et 7 ans.



Darling des Amusoires SF

A la troisième place, c'est une fille de Kannan et d'Ultima Loïse SF par Cassini II qui s'impose avec la meilleure note aux allures (15,25): **Diams de Loïse SF**. Elle est née chez MONIQUE LESAGE à Verquigneul (62). C'est une jument guerrière et volontaire. Sa troisième mère a produit Espoir de la Haye SF (ISO 163), gagnant à l'international.

Femelles de 2 ans - CSO

Dans cette catégorie, la pouliche **Elégance de Lume SF** a réalisé une bonne prestation très homogène et remporte sa section avec les meilleures notes au saut en liberté (17) et aux allures (16), pour une note globale de 15,94/20! Elle est issue de Flamenco de Semilly SF et de Nymphéa d'Upen SF par Totoche du Banney SF et née chez LUCIE LAPARREE à Echinghen (62). Cette pouliche galope très bien avec un bon équilibre. A l'obstacle, elle a beaucoup de style et du sang. Sa mère a produit Rubis d'Upen SF (ISO 137) qui évolue jusqu'au niveau international CSI3*.

Herses de carrière CDR Gauthier

Pour optimiser vos sols de carrière
et le confort de vos chevaux.
Faciles d'utilisation, entièrement réglables
pour un travail rapide et efficace.

Largeur : 1,90m

Poids : 100 kg

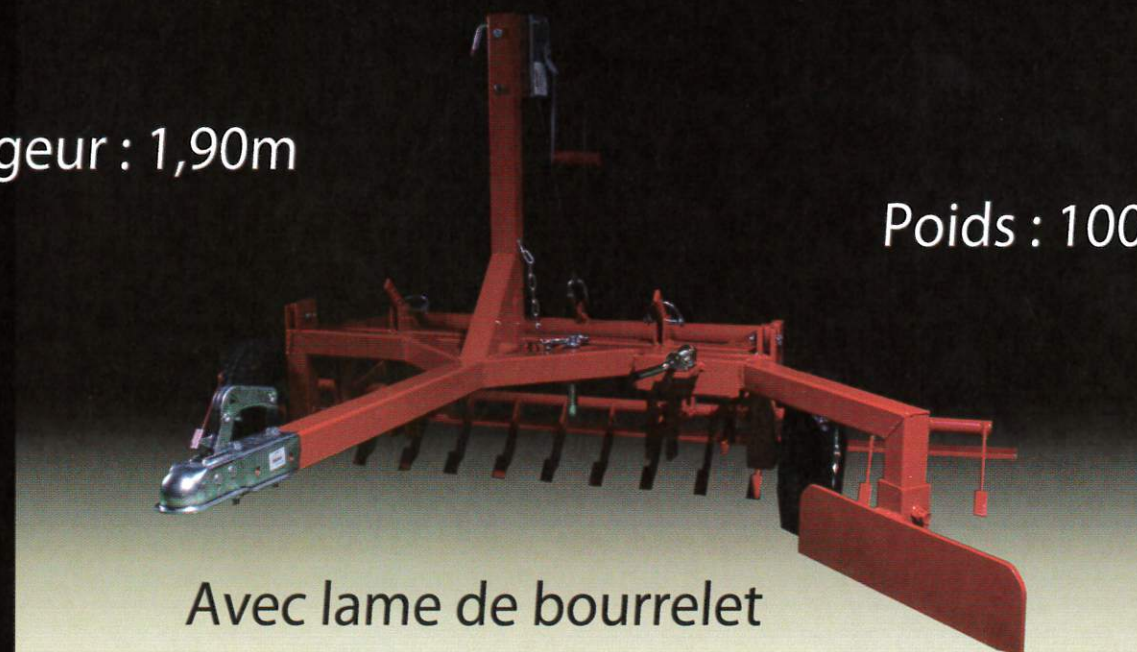

Avec lame de bourrelet



Video surveillance
poulinage et bâtiments



Concessionnaire
Arctic Cat
"Des quads performant
au travail"

1760 Chemin du Rivier 38300 SAINT SAVIN FRANCE Tel : +33(0)4 74 92 49 09
E-mail : cdrgauthier@aol.com

Qualificatives Selle Français 2016 - Femelles

Cluny (71) - 1^{er} juillet

Femelles de 3 ans - CSO



Elégance de Lume SF

Elle est suivie d'**Elle de Malotithe SF** (Numero Uno et Karin Vieux Moulin SF par Diamant de l'Abbaye SF), qui était présentée par son propriétaire et naisseur, le docteur vétérinaire DOMINIQUE TIERNY à Villeneuve-d'Asq (59). Elle a trois bonnes allures et beaucoup d'équilibre à l'obstacle. Sa deuxième mère a produit Lucas d'Harreville SF (ISO 130) et de par sa quatrième mère, Elle de Malotithe, elle est affiliée à Hesperis d'Ariel SF (ISO 150) qui a couru sous la selle d'Olivier Guillon. Elle obtient la très bonne moyenne de 15,59.



Elle de Malotithe SF

Le podium est complété par **Exquise Une Prince SF**, fille de Diamant de Semilly SF et de Maestria de Here SF par Urbain du Monnai SF, née chez DANIELLE PRINCE à Les Attaques (62) et présentée par Juliette Penin avec qui elle obtient une note générale de 15,36. Sa mère a produit Shaman du Yam's (ISO 147), 10^e du Championnat Cycle Classique des chevaux de 5 ans. Par sa deuxième mère, Laurentides (ISO 156), elle est affiliée à Carole de Here SF (ISO 157).



Denerys du Montceau SF

Chez les femelles de 3 ans, **Denerys du Montceau SF** s'impose avec de très bonnes aptitudes au saut en liberté et un beau modèle. Cette fille de L'Arc de Triomphe et de Niobe de Nantuel SF par Rox de la Touche SF est née à l'ECURIE DU MONTCEAU chez RENAUD FRESSANGE et JULIETTE JEAN, située à Gilly-sur-Loire (71). Avec les meilleures notes au saut en liberté (16,25) et au modèle (15,8), elle obtient la très bonne note générale de 15,9. D'un modèle régulier, avec une arrière-main puissante, elle a sauté avec beaucoup de frappe et un bon passage de dos. Elle présente un trot intéressant avec du rebond. Sa mère est indiquée à 150: elle était montée par Christophe Deuquet (FRA) jusqu'en CSI3*. Sa deuxième mère a également produit Oliva de Nantuel SF (ISO 153), gagnante du Longines Speed Challenge de Hong Kong en 2013 avec Katharina Offel (UKR).

Sa dauphine, **Dayana la Marguerite SF** est une fille de Quite Easy et de Charmeuse IV SF par Florissant SF, née chez PIERRE COGNE à Beaumont (74) et présentée par Stéphane Monier. Elle obtient une note générale de 15,73. Dans sa lignée maternelle, on retrouve Guarrigue SF (ISO 136), ou encore Numero IV SF (IDR 139). Régulière dans les trois ateliers, elle s'est particulièrement distinguée dans son trot noté à 18.



Ecole Blondeau

Simplifier la vie des *hommes*,
la rendre agréable aux *chevaux*

La Grande Pièce - St-Hilaire-St-Florent
49400 - SAUMUR - Tél. 33 (0)2 41 50 70 50
www.ecoleblondeau.com



Dayana la Marguerite SF

A la troisième place, c'est une fille d'Untouchable M et de Valley de Riverland SF par Diamant de Semilly SF qui s'impose avec la meilleure note au modèle (15,8) pour une note générale de 15,66 : **Déesse de Riverland SF**. Elle est née à la SCEA DE RIVERLAND chez MICKAEL VARLIAUD à Alloue (16) et était présentée par Stéphane Monier. Elle dispose d'une très bonne lignée maternelle, puisqu'on y retrouve les très bons gagnants Popstar Lozonais SF (ISO 161) ou encore Gentleman Platière SF (ISO 173). Importante dans son modèle, mais restant sport, elle a sauté avec application et volonté.

Femelles de 2 ans - CSO



Elfin de Blany SF

Dans cette catégorie, la pouliche **Elfin de Blany SF** remporte la section avec les meilleures notes au modèle (16,8) et aux allures (16,5) pour une note globale de 16,64. Elle est issue de Dollar de la Pierre SF et de Volute de Blany SF par Quality Touch et est née au DOMAINE DE BLANY chez JEAN-SERGE BERTONCINI à Laize (71). Par sa deuxième mère, Elfin est affiliée à Java de Blany SF (ISO 134). C'est une magnifique pouliche sport, bien reliée avec des rayons, une tête expressive et de bons dessous. Elle s'est montrée appliquée au saut avec beaucoup d'équilibre et d'intelligence de la barre. Elle obtient également la meilleure note au galop.

Elle est suivie d'**Esha Mail SF** (Iowa et Primprenelle Mail SF par Alligator Fontaine SF), née chez BERNARD LE COURTOIS à Brullemail (61) et présentée par Stéphane Monier, qui obtient une note générale de 16,22 et la meilleure note au saut en liberté (17). Son modèle montre de la force et de bonnes angulations. Elle a sauté avec style, énergie et bon équilibre et possède trois bonnes allures. Très beau papier maternel pour Esha : sa troisième mère n'est autre qu'Adoret SF, mère de Chergar Mail SF (ISO 165), ou encore de l'étalon Fergar Mail SF.

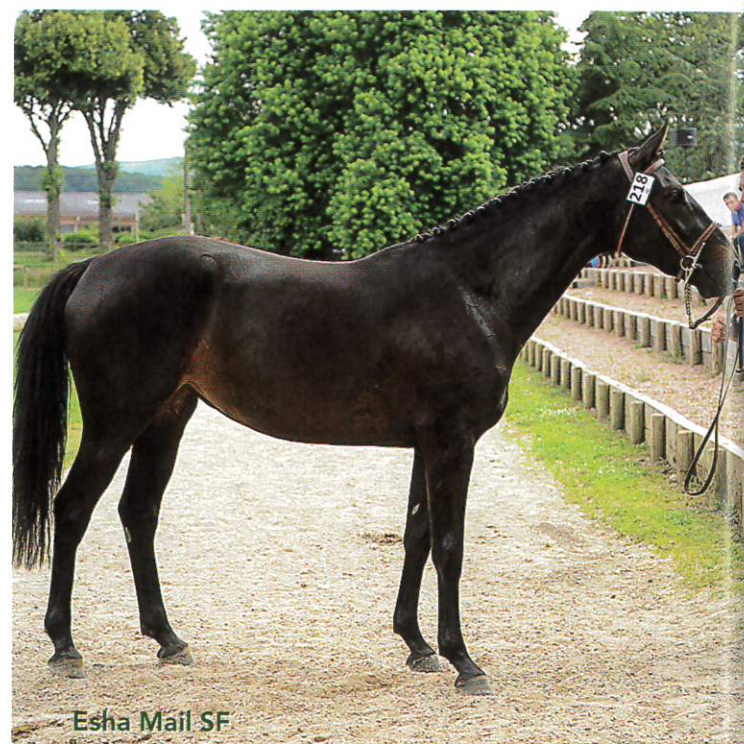

Esha Mail SF

Le podium est complété par **Eglantine Batilly SF**, fille de Quaprice Boimargot Quincy et de Corleona Batilly par Cap Kennedy, née à l'ELEVAGE DE BATILLY chez JEAN-CLAUDE VIOLETT à La Celle-St-Cyr (89). Elle obtient une note générale de 15,86. Sa deuxième mère a notamment produit Champagne Batilly SF (ISO 146), Champion des Mâles Selle Français à 3 ans. C'est la souche du crack Rochet Rouge SF (ISO 194), médaille de bronze individuelle aux Jeux Olympiques d'Atlanta avec Alexandra Ledermann (FRA). Eglantine est une jument avec du cadre, des dessous en place et une tête racée. Elle obtient la meilleure note au trot et a sauté avec sérénité en répétant ses efforts.



Nom	Père	Père de Mère	Engageur
DACODAKE AU CHENE	DAMIRO B	QUINIOU SF	SCEA LE CHENE
DAHINA DE FLORIANE	FLIPPER D'ELLE SF	DIAMANT DE SEMILLY SF	MME NADIA PIERRE
DAINTY LADY	CARDERO	ROSIRE SF	M. DIDIER MARTIN
DALAKANI DES FEES	LITCHI HOY SF	SUBOTICA	MME LAETITIA BAZIN
DALHIA D'HELBY	KOUROS D'HELBY SF	VOLTAIRE	EARL TRIHAN-LAMOTTE
DAMALIAH	OGANO SITTE	GRAVES	M. GUILLAUME DILHAN
DAME DE COEUR SURGEON	CALIDOS	KEOPS DU VINNEBUS SF	MME EMILIE VERCAUTEREN
DAME DE LA HARDT	ORLANDO	FETICHE DU PAS SF	M. ROGER STOCK
DAMRYSA DES BRULINS	NEW LOOK DU THOT SF	CABDULA DU TILLARD SF	M. GERARD AUBRY
DAMZELLE D'EMY	GRAFENSTOLZ	GIOTTO II SF	MME EMILIE VERGNES
DANAE DU SABLON	DIAMANT DE SEMILLY SF	NARCOS II SF	M. ET MME PLISSON
DANASTASIA MANCIAISE	VIGO CECE SF	QUIDAM DE REVEL SF	DR.V DENIS HUBERT
DANSEUSE DE L'ISLE	QUAPRICE BOIMARGOT QUINCY	SOCRATE DE CHIVRE SF	M. GUILLAUME DILHAN
DANZA DE JUL	ENSOR VAN DE HEFFINCK	ECHO DES FORETS II SF	
DARLING DES AMUSOIRS	VIGO CECE SF	VAS Y DONC LONGANE SF	MME ALINE GATOUX
DARLING MOUCHE	ULIXE SF	CANALETTO	G.A.E.C. MOUCHE
DAYANA LA MARGUERITE	QUITE EASY	FLORISSANT SF	M. STEPHANE MONIER
DAYANA MOUCHE	UTRILLO VD HEFFINCK	DIAMANT DE SEMILLY SF	G.A.E.C. MOUCHE
DAYMON	QUAPRICE BOIMARGOT QUINCY	IBIS DE COURCEL SF	
DAZZLE DES CEDRES	EPSOM GESMERAY SF	VELOCE DE FAVI	MME CAROLE RINJONNEAU
DECIBELLE			MME CORALIE D'ANCONA
DEE DE JY	JARNAC SF	ROBIN DES CHAMPS	MME BRIGITTE CHARVOLIN
DEESSE D'AUDOUVILLE	VIGO CECE SF	VONDEEN SF	M. OMER LEGOUPIL
DEESSE DE RIVERLAND	UNTOUCHABLE M	DIAMANT DE SEMILLY SF	M. STEPHANE MONIER
DELIA	DIAMANT DE SEMILLY SF	DOLLAR DU MURIER SF	MME HELENE LE CRAVER
DELICE DES TREIZES	L'ARC DE TRIOMPHE	QUIDAM DE REVEL SF	MME CORINNE BARCOURAZEAUD
DELICES DU LUNAIN	NARTHAGO SF	VESONTIO DU MESNIL SF	M. HENRI BOUSTENS
DELS'STAR DU POMIEZ	KANNAN	QUICK STAR SF	MME MARIE-AGNES DECHAMBENOIT
DELTA DE SAND	DOLLAR DELA PIERRE SF	NIRVANA V	M. PHILIPPE BELLOT
DENERYS DU MONTCEAU	L'ARC DE TRIOMPHE	ROX DE LA TOUCHE SF	
DEVINETTE DE BRENNE	CARDERO	YARLANDS SUMMER SONG	MME CARINE VAN INGEN
DHAILOU DE LA MAILLE	QUITE EASY	AVEC ESPOIR SF	M. JEAN-CLAUDE RENAULT
DHINNA D'ARVERN	EPSOM GESMERAY SF	AIGLON DE LA LANDE SF	MME CHANTAL BARAGOIN
DIAMANTINE DE VIE	DIAMANT DE SEMILLY SF	VOLTAIRE	M. GERARD MOIZEAU
DIAMS DE LOISNE	KANNAN	CASSINI II	MME MONIQUE LESAGE
DIANE DE SIVRY	QUITE CAPITOL	TRESOR DE CHEUX SF	
DICSITTE DES ONGLOUS	OGANO SITTE	EOLE DES ORCETS	MME SAMRA HAMMAR
DIDASCALIE DU CHAPPEY	ULMAR MAIL SF	BEGUIN DE MOENS SF	MR FRANCK MARGAT
DIVA D'EMY	ON IRA SF	VANUS D'OLYMPHE	MME EMILIE VERGNES
DIVA DES AS	L'ARC DE TRIOMPHE	HURLEVENT SF	MME STEPHANIE LEROUX
DIVA DU FIEF	FAKIR DE KREISKER SF	BAMBY D'ELLE SF	M. FRANCOIS IMBERT
DIVINE DE VESQUERIE	LUCCIANNO SF	JIVARO DU ROUET SF	G.A.E.C. DE LA VESQUERIE
DIVINE ETOILE	DAUPHIN DE SAVINIA SF	TICKET CHIC SF	M. JEAN-LOUIS LELIEVRE
DIWAN M'AUREA	KHEOPS ST LOIS SF	MR BLUE	MME AUDE HEDOUIS
DJILA DU MONT	LANDO	VAL DE SAIRE SF	M. ANDRE MICHON
DJOUNE DE LA COUDRE	SCAREFACE DE MARS SF	MYLORD CARTHAGO SF	MME NATHALIE LEGENDRE ROGERET
DJUMPJE DE TROTEVAL	ULMAR MAIL SF	PALESTRO II SF	M. JEAN RENNER
D'LA DYNAMITHE	TINKA'S BOY	ORGUEIL DU DONJON SF	MME MANON TERNEL
DLYS DE LA CROIX	OGRION DES CHAMPS SF	SOUVIENS TOI III SF	M. JEAN-MARC MAUCON
DOMINIKI MANCIAISE	VIGO CECE SF	ORLANDO	DR.V DENIS HUBERT
DONATELLA SINE	JARNAC SF	RADIATOR	M. JEAN-LOUIS HUREL
DOODLE JUMP	CONRAD	CHENU DU PLESSIS SF	SCEA BOUDAREL GLEIZES
DOODLEJUMP DU CLOS	OPIUM DE TALMA SF	LEPRINCE DE THURIN SF	MME MARGUERITE GRIZON
DOREMI DES FLAGUES	NARTAGO SF	VESONTIO DU MESNIL SF	M. FREDERIC LAVOINNE
DORIANE DE REMELING	REMELING	TRESOR DE CHEUX SF	MME STEPHANIE WEHR
DORIS D'HELBY	IVOR D'HELBY SF	CANTUS	EARL TRIHAN-LAMOTTE
DOUCE AMERE SINE	NARTAGO SF	TINKA'S BOY	M. JEAN-LOUIS HUREL
DOUCHKA DES ELIES	AIR JORDAN	CAROLUS	M. JEAN MARIE LEGENT
DOUCHKA D'HELBY	TRESOR D'HELBY SF	ALME SF	EARL TRIHAN-LAMOTTE
DRAGONFLY D'ORVILLE	MR FLY DE LANDETTE SF	QUAT'SOUS SF	HARAS DES HAYES
DREAM DAY MELP	ARKO	DIAMANT DE SEMILLY SF	MME ANAIS BOUYSSOU
DREAM DE LA HARDT	NEGUS DE TALMA SF	WILLIAMS	M. ROGER STOCK
DREAMS	CALIDOS	OBERON DU MOULIN SF	DR.V INGE ANN TACK TIBERGYN
DROLE DE DAME CALONNE	STENTHOR MORINDA SF	OSIER DU MAURY	M. REGIS LE BARBE
DUITAMA DE KOGIS	KANNAN	DIAMANT DE SEMILLY SF	M. LUIS EDOUARDO URREA GARZON
DULCINEE DE PIENCE	TSUNAMI DE HUS	VERDI SF	M. MARC LOIZON
DUNE DE REVE	CONTROE	ALBAN A	M. THIERRY CHALARD
DUNE DES CYCLADES	GUEPARD DE BREKKA SF	CARTIER D'OR SF	MME MARIANNE PERRIAT
D'UNE DU FOLLOWAY	NORMAN PRE NOIR SF	BRANDY DE LA COUR SF	MME AURORE CIRODDE
DYNAMITE DU MIRAL	NABAB DE REVE	ALLIGATOR FONTAINE SF	M. CHARLES THELLIER



Femelles de 2 ans qualifiées pour l'Événement Femelles Selle Français
les 2 & 3 Septembre 2016 pendant la Grande Semaine de Fontainebleau



Nom	Père	Père de Mère	Engageur
E MAIL DE CANTELOUP	OLD CHAP TAME SF	MUGUET DU MANOIR SF	MME ELVINE PERRIER
EASTER DU MARAIS	TSUNAMI DE HUS SF	LE RIVERAIN	M. FRANÇOIS SAINT MARTIN
EBENE DE HUS	CONRAD	LAMM DE FETAN SF	MME VALERIE FOUBART
ECLIPSE DU CEDRE	SUNDAY DE RIVERLAND SF	DOLLAR DU MURIER SF	MME CLAUDIE AVENET
ECOSSE PALORDET	QUICK STAR SF	CALVARO	M. FABRICE LAGUIDE
ECUME DE JULYS	CASALL DE FUYSSIEUX	ESPOIR BRECEEN SDF	MME MYRIAM CHARPIN-CORDUANT
ECUME DE TALMA	OPIUM DE TALMA SF	FERGAR MAIL SF	
EDELWEISS DE CHANDIAN	VITTO DE CARTHEREY	SOCRATE DE CHIVRE SF	M. BRENDON KESSAB
EDEN D'AUTEUIL	LEVISTAN	RAJPOUTE	FONDATION D'AUTEUIL
EDEN DES MUZES	VIKING DU BARY SF	MARCHAND DE SABLE	MME BENEDICTE OUVRARD
EDEN DU SORNIN	SUNDAY DE RIVERLAND SF	IN CHALA A SF	M. BRUNO MONTGINOUX
EGERIE DE CHAMFIGNE	EPSOM GESMERAY SF	METAL SF	M. PATRICE FOUBERT
EGERIE DE PREUX	VOLNAY DU BOISDEVILLE SF	SPARTAKHUS	
EGERIE DE STE ANNE	CANTURO	IVORY STAR SF	M. PATRICK THIBAUT
EGERIE DES NOES	NABAB DE REVE	L'ARC DE TRIOMPHE	M. JACKY DOGUE
EGERIE D'ISIGNY	KANNAN	DOLLAR DU MURIER SF	MME BRIGITTE BOIZIAU
EGERIE D'OC	QUATRO DE RIVERLAND SF	OSIER DU MAUR	M. BERNARD CHEVALIER
EGLANTINE BATILLY	QUAPRICE BOIMARGOT QUINCY	CAP KENNEDY	ELEVAGE DE BATILLY
EGLANTINE DU POULER	ELDORADO DE HUS	RUBENS D'HELBY SF	M. SAMUEL KERVADEC
ELEGANCE DE LUME	FLAMENCO DESEMILLY SF	TOTOCHÉ DU BANNEY SF	MME LUCIE LEPARREE
ELFEE DES 3 CROIX	KANNAN	QUIDAM DE REVEL SF	M. PHILIPPE GEORGE
ELFIN DE BLANY	DOLLAR DELA PIERRE SF	QUALITY TOUCH	E.A.R.L. DOMAINE DE BLANY
ELFY DE CHALUSSE	TSUNAMI DE HUS SF	APACHE D'ADRIERS SF	MME SOLANGE PLANSON
ELFY DE MANDRES	L'ARC DE TRIOMPHE	FANGO IN BLUE	M. DENIS FOURRIERE
ELITE D'HELBY	URBAIN D'HELBY SF	C INDOCTRO	EARL TRIHAN-LAMOTTE
ELLE DE MALOTITHE	NUMERO UNO	DIAMAN DE L'ABBAYE SF	DR.V DOMINIQUE TIERNY
ELLEA DU MONT	CANTURO	PANAMA TAME SF	M. EMMANUEL PAYSANT LE ROUX
ELOE DES LOGES	CANTURO	RYON D'ANZEX	M. JEAN PIERRE BENDINELLI
ELOISE DE CHALUSSE	LUX	TINKA'S BOY	MME SOLANGE PLANSON
ELSA D'OBERNAI	IDEM D'AZUR	SOCRATE DE CHIVRE SF	M. MARIUS BECHTOLD
ELYSEE DE RIVERLAND	NABAB DE REVE	LUX Z	ELEVAGE D'YLLOME
ELYSEE DE TRIAVAL	L'ARC DE TRIOMPHE	CASSINI II	MME CATHERINE PALMER
EMERAUDE SILVANAIS	QLASSIC BOIS MARGOT SF	TALENT PLATIERE SF	MME MARTINE JADEAU
EMIE DE SINGLY	VIGO CECE SF	OPIUM DE TALMA SF	
EMRAUDE DE CHALUSSE	JARNAC SF	FAST	MME SOLANGE PLANSON
ENERGIKA DE KARCA	AIR JORDAN	NARCOS II SF	M. RAYMOND MAURE
ENERGY DE TROTEVAL	PEZETAS DU ROUET SF	QREDO DE PAULSTRA SF	M. JULIEN AUBREE
ENGIE DE LA MUSE	MYLORD CARTHAGO SF	LE TOT DE SEMILLY SF	M. SERGE VIEL
ENVOL DU PECHER	QLASSIC BOIS MARGOT SF	TROUPIER SF	MME CHRYSTELLE RABEYRIN
EPONA DE CHATEAUDIN	CAP KENNEDY	BELLINO SF	MME SOPHIE AUSSEUR
EPSO VERTIGE D'ALTAIC	ESTEREL DES BOIS SF	SELF DE MOENS SF	MME ANNE-LAURE SAUBAN
EPSYLONE DU MANOIR	OGRION DES CHAMPS SF	ECHOGENE LATOUR SF	CENTRE EQUESTRE DU MANOIR
ESADOR DES CHOMIES	CRUSADOR	GAMIN DE QUIESCE SF	MME ANAIS LEVEQUE
ESHA MAIL	IOWA	ALLIGATOR FONTAINE SF	M. STEPHANE MONIER
ESMERALDA DU TER	CANTURO	HURLEVENT SF	M. CLAUDE BICHET
ESPERANZA DE KOGIS	DIAMANT DE SEMILLY SF	EPHEBE FOR EVER SF	M. LUIS EDOUARDO URREA GARZON
ETNA DE HUS	BALOU DU ROUET	CAPITOL I	M. JEAN-MARIE MARTIN
ETOILE D'AGENAIS	L'AMOUR DU BOIS SF	CONCORDE	M. BERTRAND SAINT MARTIN
ETOILE D'ANGE	SPIRIT OF SEMILLY SF	QUOUGLOF ROUGE SF	E.A.R.L. ECURIE DE LA SOULEUVRE
ETOILE DE LA CREUSE	FRINGANT DE LAFAGE SF	OR DE PIERRE	MME ANANDA JOIGNET
ETOILE DE TROTEVAL	QUINTUS D'09	MUGUET DU MANOIR SF	M. JULIEN AUBREE
ETOILE DU MANOIR	ROBIN DU HAMEL SF	NONSTOP	MME MARTINE PERIER
ETOILE DU SALBEY	L'ARC DE TRIOMPHE	DOUBLE ESPOIR SF	E.A.R.L. HARAS DU GRAND CAUGY
ETOILE JOLIE JAL	EASY BOY SF	VONDEEN SF	EARL ELEVAGE PEUCH
ETOKIA LAUMAIE	CATOKI	BURGGRAAF	MME STEPHANIE BLONDIN ROULIER
EVANOHE DU BAUJAC	TRESOR DE VIRTON SF	FLIPPER D'ELLE SF	MME GABRIELA BARBIER ACKERMANN
EVASION DU SORNIN	QLASSIC BOIS MARGOT SF	LORD LAPTOP	M. BRUNO MONTGINOUX
EVIDENCE LABARAQUETTE	MODESTO	DALTON MOUCHE SF	MME ISABELLE BRUT
EVYDENCE DE CERAK	CANTURO	NIGHT FEVER DU DON SF	MME LUCIE LECLERC BEE
EXQUISE DE BELLE VUE	ULMAR MAIL SF	URCOS DU DEFEY SF	MME LUDIVINE JULIEN
EXQUISE UNE PRINCE	DIAMANT DE SEMILLY SF	URBAIN DU MONNAI SF	MME JULIETTE PENIN
EXTASIE DE LA PIERRE	ADAGIO DE TALMA SF	FLIPPER D'ELLE SF	MME CHARLOTTE GANDON
EXTASY DU MONTCEAU	MAGNUS ROMEO	SUPER KRACK	
EXTRA D'HELBY	ARGOS D'HELBY SF	HAND IN GLOVE	EARL TRIHAN-LAMOTTE
EXTRA PAM	KANNAN	PARCO	M. BERTRAND SAINT MARTIN
EXTRA TOP DE LA BYCHE	GOLDFEVER	SURCOUF DE REVEL SF	MME CELINE CORDESSE
EYRDAILE MALPIC	TOP GUN SEMILLY SF	QUALISCO III SF	MME CORINNE PEYRON
EYWA DE RIMA	CONRAD	VOLTAIRE	M. JEAN-MARIE MARTIN

Le Stud-Book Selle Français
vous présente

L'ÉVÈNEMENT FEMELLES

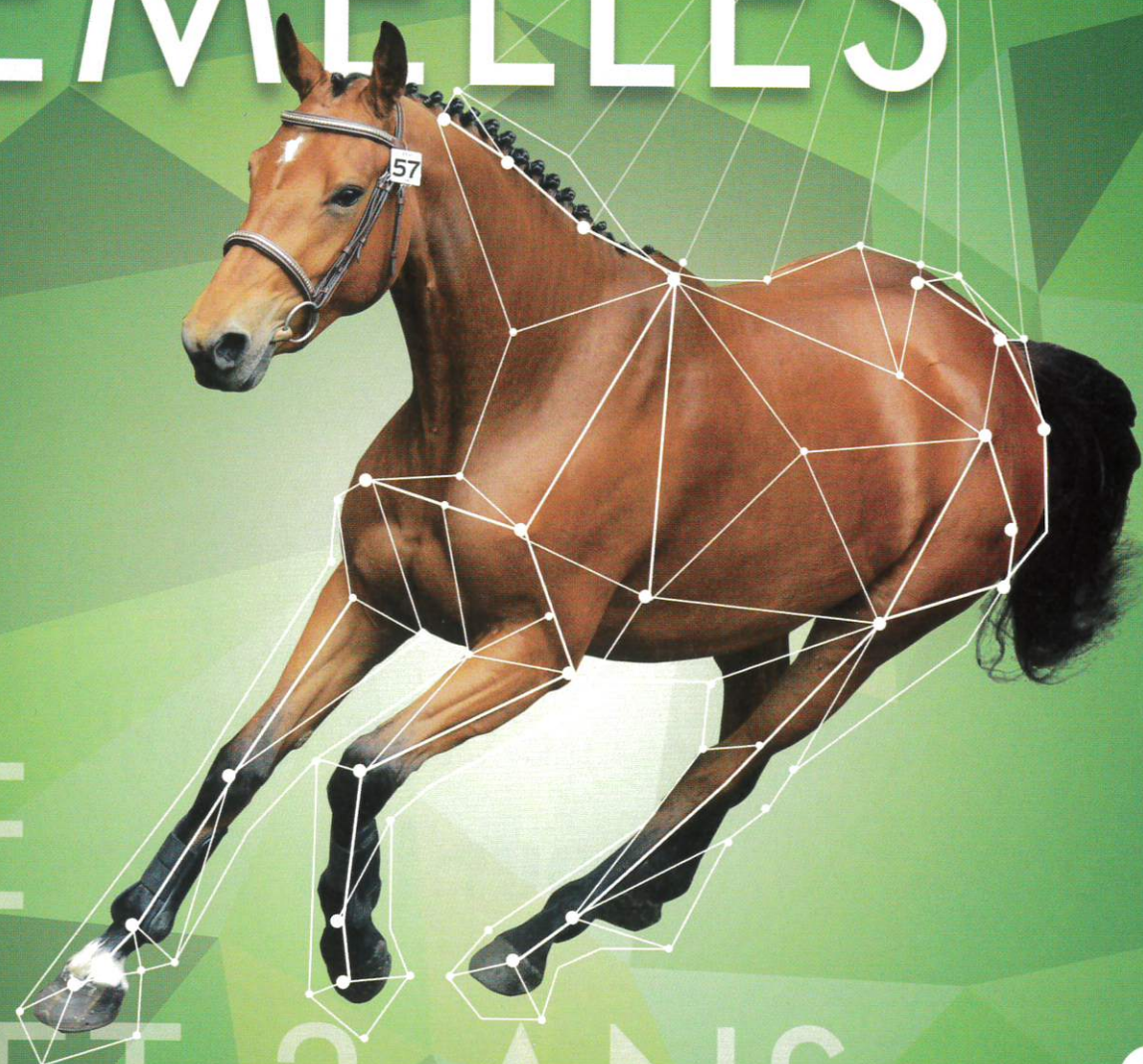

DE
2 ET 3 ANS

02
03
SEPT
2016

DOTATION : 14 000 €



SELLEFRANCAIS.FR

GRANDE SEMAINE DE FONTAINEBLEAU





Vers de nouveaux outils de croisement pour les Éleveurs

Le Stud-Book a entamé depuis plusieurs années des travaux pour tester de nouvelles méthodes de description des chevaux en complément de travaux scientifiques sur l'analyse du génome. L'objectif est de trouver des corrélations entre les données descriptives et génétiques, afin de fournir de nouveaux outils à nos éleveurs.

LES OUTILS DE PHÉNOTYPAGE

Le phénotype est l'ensemble des caractères observables d'un individu (modèle, performances...). Plusieurs méthodes permettent une description objective de ces caractères : c'est le phénotypage.

• LE JUGEMENT EN CONCOURS DE MODÈLE ET ALLURES

Depuis 2005, les concours de modèles et allures (conformation, locomotion, aptitudes à l'obstacle) ont permis de collecter les notes de 25 000 chevaux. Comment valoriser les données de ce « big data » issues de 10 ans de travail collectif entre éleveurs et juges ?

Le Stud-Book a engagé, en collaboration avec l'IFCE et l'INRA, et le soutien du Fonds EPERON, un travail pour définir s'il est possible d'en extraire des informations sur les caractères transmissibles des étalons à leur production.

Les deux premières étapes du programme d'analyse des données ont été réalisées. Les résultats de la troisième et dernière phase, c'est-à-dire la création d'indices donnant des informations sur la descendance des étalons, sont attendus pour la fin de l'année. Restera à valider leur pertinence avant de pouvoir les diffuser.



En parallèle des concours modèles et allures (à gauche), le Selle Français a innové cette année en mettant en place du pointage où les notations (voir grille page 76) font abstraction de tout jugement. Certains juges du Selle Français sont formés à la fois pour juger les concours de modèle et allures (ci-dessus), mais également pour effectuer le pointage (ci-contre) selon les éléments de la grille présentée page suivante.

Le pointage dans les autres espèces et races

Le système du pointage est utilisé depuis des décennies chez les bovins. Chaque race définit sa grille de critères. Chez la Prim'Holstein (une laitière, issue de la génétique française), les femelles sont ainsi « décrites » lors de leur 1^{re} lactation. La table compte 19 postes : 8 pour les mamelles, 4 pour le corps, 2 pour le bassin et 4 pour les membres et l'état général de la vache. Les résultats sont transmis à l'INRA qui calcule des indexes morphologiques, lesquels orientent la pertinence des accouplements.

En parallèle de cette description, le pointeur attribue une note – laquelle est cette fois un jugement de valeur – sur 100 à chaque vache. Cette appréciation porte à 45 % sur les mamelles, à 20% sur le format, à 15% sur la solidité laitière et à 20% sur les membres. Des experts génétiques indépendants conseillent les éleveurs sur la meilleure manière d'orienter leur élevage.

Chez les ovins, le pointage s'effectue parfois à partir de photos prises au smartphone. Cette technique élimine une part de subjectivité des pointeurs, mais rend difficile l'appréciation des aplombs.

La description des chevaux par pointage existe depuis de nombreuses années pour les chevaux de trait et dans certains stud-books étrangers comme le KWPN, le Oldenburg et en Suisse.



• LE POINTAGE

Le pointage consiste à observer sans juger. Il décrit objectivement les caractéristiques de chaque cheval sans but de classement.

En 2015, le Stud-Book a décidé de s'engager dans cette voie. Une grille des critères de conformation, de locomotion, de technique de saut et de comportement a été établie (cf. illustration p. 76). Une première phase de test a été lancée sur la base de 31 critères permettant de décrire le modèle du cheval, 12 sa locomotion, 7 son aptitude au saut en liberté et 4 son comportement (sang, tempérament, courage, respect). Ces notations se font sans comparer les chevaux les uns aux autres. Chaque critère est coté de 1 à 7 (sans appréciation



GRILLE DE POINTAGE 2016



POINTEUR :	DATE :
NOM du cheval :	N° SIRE :
Taille	

Présentation		1	2	3	4	5	6	7
Au tableau général								
1	Géométrie 1	Carré						Rectangulaire
2	Géométrie 2	Descendant						Montant
3	Rayons	Courts						Longs
4	Tissus (robe, crins, articulations, tendons)	Grossiers						Fins
Tête - Encolure								
5	Tête - Expressivité	Commune						Très expressive
6	Encolure - Longueur	Courte						Longue
7	Attache de la tête	empâtée						évidée
8	Attache de l'encolure	greffée bas						greffée haut
Dessus								
9	longueur de l'épaule	Courte						Longue
10	Inclinaison de l'épaule	Droite						Oblique
11	Garrot	Court noyé						long et dessiné
12	Rectitude du dos	Ensellé						Tendu
13	Attache de rein - Largeur	Etroit et pauvre						Large et musclé
14	Longueur de la croupe	Courte						Longue
15	Orientation de la croupe	Rabattue						Horizontale
16	Hanches	Etroites						Large
17	Cuisse	Coupée						Longue
18	Profondeur de poitrine	Cylindrique						Profonde
19	Ouverture de poitrine (large des pointes d'épaules mais pas large de l'inter-ars)	Etroite						Ouverte
Dessous								
20	Ossature (Canons)	Légers						Epais,
21	Articulations	Faibles						Fortes
22	Intégrité des articulations	Grasses						Sèches
23	Aplombs antérieurs de face	Cagneux						Panards
24	Aplombs antérieurs de profil	Renvoyés						Brassicourts
25	Jarrets de profil	Droits						Coudés
26	Jarrets	Etroits						Large
27	Jarrets de dos	Clos						Ouverts
28	Paturons	Courts						Longs
29	Paturons	Droits						Bas
30	Pieds	Petits et encastelés						Large et plats
31	Symétrie des pieds	Différents						Symétriques
Allure au pas								
32	Souplesse	Raïde						Souple et délié
33	Amplitude	Court						Très ample
34	Tonicité	absence de propulsion						Propulsion énergique et bien coordonnée
Allure au Trot								
35	Liberté d'épaule	Gestuelle courte						Très libre
36	Souplesse	Raïde						Souple et délié
37	Equilibre	Horizontal						Vertical
38	Amplitude	Court						Très ample
39	Tonicité	absence de propulsion						Propulsion énergique et bien coordonnée
Allure au Galop								
40	Souplesse	Raïde						Souple et délié
41	Equilibre	Horizontal						Vertical
42	Amplitude	Court						Très ample
43	Tonicité	absence de propulsion						Propulsion énergique et bien coordonnée
Saut								
44	Sens de l'abord - Appel	Indifférent						Attentif et intelligent ("recule son centre de gravité ; de la frange)
45	Technique antérieurs	Genoux bas						Genoux hauts
46	Technique antérieurs	Lent						Rapide
47	Bascule des postérieurs	Postérieurs sous lui						Dégage les postérieurs
48	Elasticité	Raïde et d'un bloc						S'articule
49	Force (dont poussée, coup de jarret)	Peu						Beaucoup
50	Equilibre à la réception	Lourd						En équilibre
Comportement								
51	Sang	Peu						Beaucoup
52	tempérament - sérénité	Placide (mou)						Emotif
53	Courage	Timide (rétif ; manque d'envie)						Volontaire
54	Respect	Négligent						Respectueux

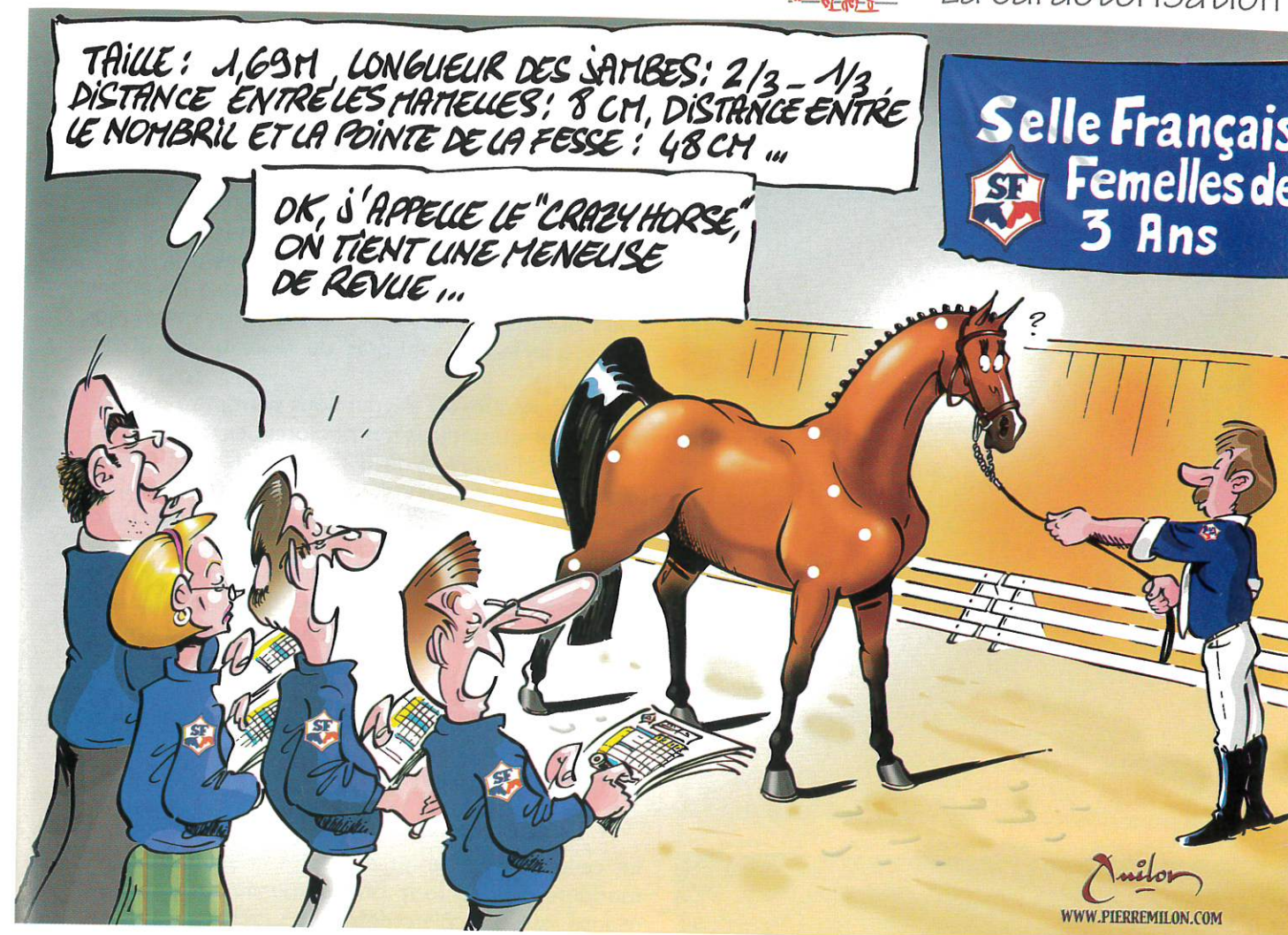

de « bon » ou « mauvais »). Ainsi, pour les aplombs, un cheval cagneux sera pointé 1, un cheval panard sera pointé 7, tandis qu'un cheval ayant des aplombs droits sera pointé 4.

L'ensemble de la procédure de pointage prend plus ou moins de temps, selon le degré d'expertise du pointeur. Il faut compter 10 mn pour pointer visuellement la morphologie d'un cheval, 10 mn pour ses allures, 5 mn pour le saut en liberté.

La phase de test devait comprendre la caractérisation de plus de 1000 chevaux pour espérer en tirer les premières conclusions statistiquement significatives, identifier les critères héréditaires ou non et, sur cette base, construire un premier panorama des caractéristiques transmises par tel ou tel étalon.

72 mâles de 3 ans, issus de 46 pères, ont été pointés en 2015. A cela, s'ajoute cette année les 270 candidats étalons de 3 ans issus de 182 pères, plus 40 pouliches de 3 ans. Le relevé de données va se poursuivre dans les mois à venir.

• LA MORPHOMÉTRIE 3D

A côté des systèmes complémentaires que sont le jugement classique et le pointage en cours d'expérimentation, il existe des méthodes plus fines, utilisables pour des travaux de recherche, mais pas encore en routine.

La morphométrie 3D, développée depuis 1999 par le Pr. Nathalie Crevier-Denoix, en partenariat avec le Stud-Book Selle Français et les Haras nationaux, est

une technique de pointage issue de la recherche. Agrémentée des dernières technologies de pointe, elle a été remise au goût du jour et **consiste maintenant à filmer les chevaux marchant au pas à l'aide de 4 caméras 4K** (une devant, une derrière et deux sur le côté). Les films **permettent de modéliser le cheval en trois dimensions pour en mesurer les segments, les angles des articulations, etc.** La caractérisation se fait principalement à partir de repères morphométriques, ce qui dispense les techniciens de coller une grande série de marqueurs sur le poil des chevaux, comme cela se faisait précédemment. Deux gommettes, collées à la pointe du genou et sur la hanche, suffisent. Un gain de temps évident lorsqu'il s'agit de décrire un grand nombre de chevaux ! L'IFCE a ainsi pu filmer 30 chevaux à l'heure, soit tous les chevaux à leur sortie de piste... Pas besoin de juges ni de pointeurs experts non plus, des techniciens suffisent pour les prises de vue et leurs analyses. Une méthode des plus objectives donc, mais qui reste lourde et chère à mettre en œuvre, surtout pour la partie dépouillement des informations.

Une première étude qui avait été menée en 2002 et 2003 avec cette technique, portant sur 750 chevaux de Selle Français âgés de 4 et 5 ans, puis sur les 36 étalons pères ou grands-pères de ces premiers, avait permis de vérifier l'héritabilité de certains caractères morphologiques. Ainsi, la profondeur relative du thorax ou la longueur du tronc se sont révélées héréditaires, à la différence de l'inclinaison de la croupe ou de la taille au garrot.



Une seconde étude avait été menée en 2004 sur la morphologie 3D de 40 chevaux de saut d'obstacles : 20 de niveau international et 20 amateurs. Quelques tendances s'étaient dégagées, mais elles restent à être confirmées vu le faible effectif concerné. Ainsi, il a été observé chez les chevaux de haut niveau une tendance à une articulation de l'épaule plus fermée et un humérus plus horizontal que chez les chevaux amateur. De même, les champions avaient la croupe plus haute et moins faite en montant que les autres. Leurs bras, croupes et cuisses étaient plus longues, tandis que leurs avant-bras ou leurs troncs étaient plus courts...

La morphométrie 3D devrait nous permettre d'ici peu de calculer des indices morphologiques qui caractériseront les chevaux selon dix caractères dont l'héritabilité est forte. A titre individuel, on pourra ainsi situer son cheval par rapport à la moyenne selon chacun de ces dix critères et, au niveau de la race, **le Stud-Book Selle Français pourra communiquer sur les grandes caractéristiques de la descendance de chaque étalon, fournissant ainsi à l'éleveur un outil objectif de croisement.**

Pour le projet SOGEN* (lire page 79), 1713 chevaux ont été mesurés en 2015 et 2016 en morphométrie 3D. Les analyses sont en cours.

• L'ACCÉLÉROMÉTRIE

En ce qui concerne les allures et le saut, un moyen moderne de décrire le phénotype de chaque cheval repose sur l'accélérométrie. Le système EquimétriX™ développé à l'INRA par le Pr. Eric Barrey dans les années 90 (commercialisé depuis 2002 par la société Centaure Metrix) **consiste à positionner un petit boîtier sous la sangle ou le surfaix du cheval, tandis qu'il se déplace ou saute en liberté.** Cette technique doit nous **permettre de connaître les caractéristiques naturelles de fonctionnement de l'animal**, indépendamment de l'habileté d'un cavalier. Le capteur enregistre des accélérations qui traduisent la cadence, la régularité, la symétrie, l'équilibre, la propulsion des postérieurs et des antérieurs, aussi bien dans chacune des trois allures que lors du saut. Les résultats, notamment le pic d'accélération des postérieurs au moment de l'appel et de la réception, varient beaucoup en fonction du type d'obstacle.

Selon le Pr. Eric Barrey, les chevaux moins doués pour l'obstacle présentent une accélération supérieure des antérieurs à l'envol, un plus grand ratio antérieurs/postérieurs entre les pics d'accélération et une cadence plus lente lors de l'abord que les bons sauteurs. Renverser une barre semble corrélé avec une moindre accélération des postérieurs durant l'appel et un ratio élevé entre l'accélération des antérieurs et celle des postérieurs. Sur les verticaux, la faute correspondrait à une augmentation du rythme de la battue à la fin de l'abord et à un regain d'énergie pendant l'appel.

Pour le projet SOGEN*, 1800 chevaux ont été mesurés en 2015 et 2016 en accélérométrie. Les analyses sont en cours.

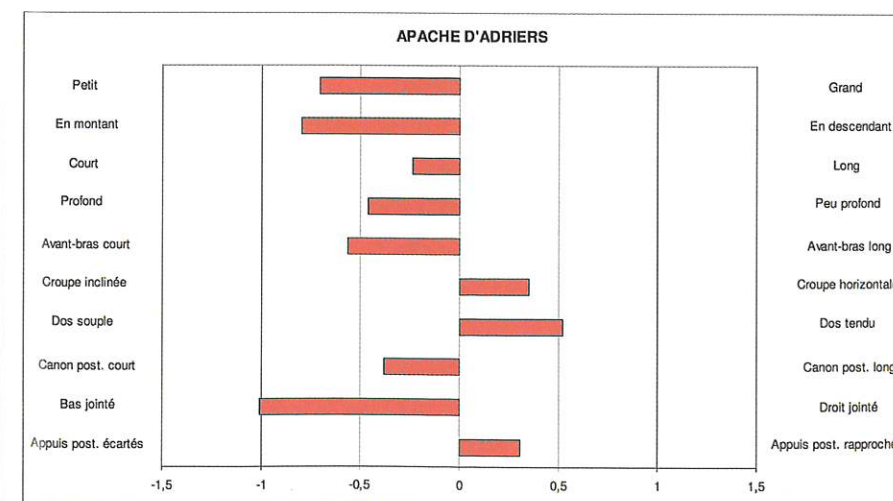
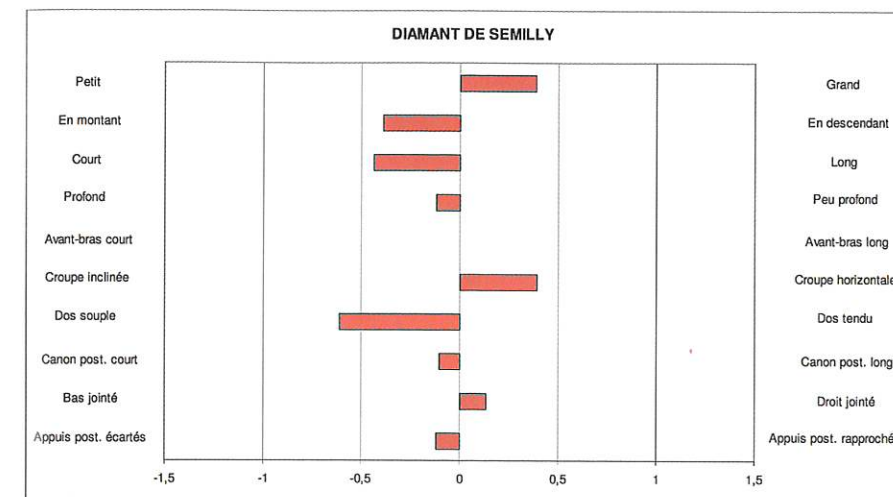
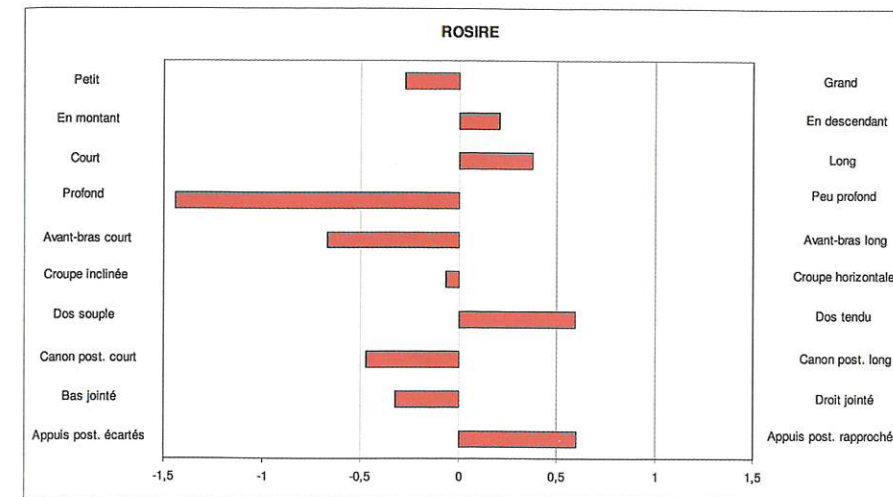

Dès 2007, le Docteur Anne Ricard a réalisé les histogrammes des étalons en tête des classements. Ici, ceux de Rosire, Diamant de Semilly et Apache d'Adriers. Les données de chacun sont comparées à celles de la moyenne.

QUID DU GÉNOTYPE ?

De nouvelles techniques actuellement disponibles ont permis l'émergence d'une nouvelle branche de la génétique : la génomique. Cette science permet un inventaire de plus en plus précis des gènes d'un organisme pour en étudier leur fonction et leur expression.

Pourquoi s'intéresser à la génomique des équidés ? Rien ne remplacera jamais le savoir-faire de l'éleveur, de son entraîneur ou de son cavalier, mais ce savoir-faire

ne pourra correctement s'exprimer que si le cheval qu'il exploite possède au départ les qualités intrinsèques nécessaires. Ses qualités sont les résultats de l'expression de son génome. C'est pourquoi, on a toujours intérêt à produire un cheval sain et potentiellement adapté à son utilisation. C'est cet objectif que l'on cherche à atteindre grâce à la génomique.

Rappelons que **le premier séquençage complet des gènes d'un cheval n'a été réalisé qu'en 2007** (sur la jument Pur-Sang Twilight). Dans un premier temps, les chercheurs se sont concentrés sur la recherche de gènes liés à des pathologies héréditaires, puis ils se sont mis en quête de gènes favorisant la performance en endurance, en course, et maintenant en saut d'obstacles.

LES TRAVAUX EN COURS

L'Irlandaise Emmeline Hill a mis en évidence des profils génétiques types, basés sur le gène de la myostatine (un facteur de croissance qui limite le développement des muscles), qui favorisent la prédisposition des Pur-Sang aux courses de vitesse (comme aux USA) ou aux longues distances (comme en France). Un test (Equigenone Speed Gene Test) est commercialisé pour faciliter la sélection.

La Suédoise Lisa Anderson, qui travaillait sur les chevaux islandais, a elle breveté un gène (DMRT3) lié à la coordination du mouvement des jambes des mammifères et dont un allèle muté favorise les allures symétriques (trot et amble), au détriment du galop. La recherche de ce gène est commercialisée dans le monde des courses de trot et dans celui des chevaux islandais (dont les porteurs sont pourvus de cinq allures).

Sophie Danvy, généticienne à l'IFCE, met toutefois en garde contre la tentation d'une sélection simpliste sur ces gènes, lesquels n'expliquent qu'une partie de la performance en course.

LE PROJET SOGEN

Le projet de recherche SOGEN, porté par le Docteur Anne Ricard de l'INRA, l'IFCE et les associations de race, a débuté en 2015. Il vise à une meilleure caractérisation du cheval de saut d'obstacles en utilisant les outils de la génomique.

Deux étapes sont nécessaires à la mise en place de ce projet :

- la première consiste à mesurer de façon détaillée le cheval pour obtenir des informations précises sur différents caractères : c'est le **phénotypage** ;



- la seconde permet d'analyser les caractéristiques des gènes de ces mêmes chevaux: c'est le **génotypage**.

On cherche ensuite à établir des liens entre les deux types d'informations collectées sur les chevaux. Il deviendra alors possible d'informer tout propriétaire le désirant des caractéristiques génomiques de son poulain, dont sont déduites une partie de ses capacités héréditaires. Les éleveurs pourront alors **raisonner leurs accouplements** sur davantage de critères **en fonction des objectifs qu'ils se fixent** et envisager une **orientation plus précoce de chaque individu produit**.

Dans le futur, une fois le génotypage effectué et analysé, il faudra le mettre en relation avec les éléments du phénotype récoltés, c'est-à-dire les indices de performances sportives, ainsi que les résultats des techniques de caractérisation (pointage, morphométrie 3D et accélérométrie). Des études sur le tempérament (ex. émotif ou pas) et des critères de santé des chevaux pourraient à terme s'y ajouter.

La confrontation de toutes ces données permettra d'améliorer le niveau de connaissance du potentiel génétique des reproducteurs sur différents critères, en



IFCE

L'accélérométrie collecte des données sur le phénotype de chaque cheval aux trois allures et au saut. Un boîtier (ci-dessus et ci-contre) est fixé sous la sangle du cheval et enregistre le mouvement. Il s'agit d'objectiver les caractéristiques locomotrices de chaque cheval. Le guide de lecture ci-contre montre l'histogramme d'un cheval donné par rapport à la moyenne des chevaux.

Les indices de performance

ISO pour le Saut d'obstacles, ICC pour le Concours Complet et IDR pour le Dressage, ils prennent en compte toutes les épreuves (amateur et pro) courues en France (à l'exception des hunters) au cours de l'année, par classe d'âge des chevaux.

Au départ, en 1972, ces indices étaient calculés sur les gains annuels, auxquels se sont ajoutés les classements en 1998. Depuis 2008, les gains annuels ont été remplacés à la demande des professionnels par des critères sportifs de difficulté technique de l'épreuve (hauteur et largeur) et traduits en gains fictifs sur l'année en ce qui concerne la formule mathématique.

Ces indices de performance sont accompagnés d'un **coefficient de précision (CP)** qui dépend du nombre de sorties du cheval. Un CP supérieur à 0,8 signifie que l'indice est extrêmement fiable, tandis qu'un CP inférieur à 0,6 indique qu'il est mal connu.

Les chevaux dans la moyenne ont un indice de 100. Un indice de 120, signifie que le cheval fait partie des meilleurs 12%: c'est un «bon». Un indice supérieur à 140 indique l'un des meilleurs 1 à 2%: c'est un «très bon».

L'indice moyen des chevaux rencontrés permet de savoir si le cheval a affronté plutôt de bons ou de plus faibles chevaux lors de ses sorties. Ainsi un cheval dont l'indice est 120, aura fait moins bien que ses concurrents si l'indice moyen de l'année pour sa classe d'âge est de 140, aussi bien s'il est aussi de 120, et nettement mieux s'il est de seulement 100.

Les indices morphologiques

Ils sont calculés à partir des données du pointage. Ils décrivent les caractéristiques les plus héréditaires d'un étalon. Ainsi, pour le critère de la taille, un sire dont l'indice est 2 pour ce critère fait partie des 2% du cheptel qui apportent le plus de taille à leurs poulains (indépendamment de la jument). Si la jument a un indice de taille de 0 (ce qui signifie qu'elle est dans la moyenne), le poulain aura un indice de 1, c'est-à-dire que s'il est reproducteur un jour, il produira statistiquement des chevaux un peu plus grands que la moyenne actuelle.

Les indices génétiques morphologiques résument par des chiffres les tendances de production d'un reproducteur. Ils permettront de prédire statistiquement lors du croisement la morphologie du poulain à naître et d'éventuellement alerter l'éleveur sur un mauvais choix d'étalon.



Les Garennes

Quickly de Kreisker, meilleur ISO de l'ensemble de la population en 2015.



Pivets Events

Guide de lecture

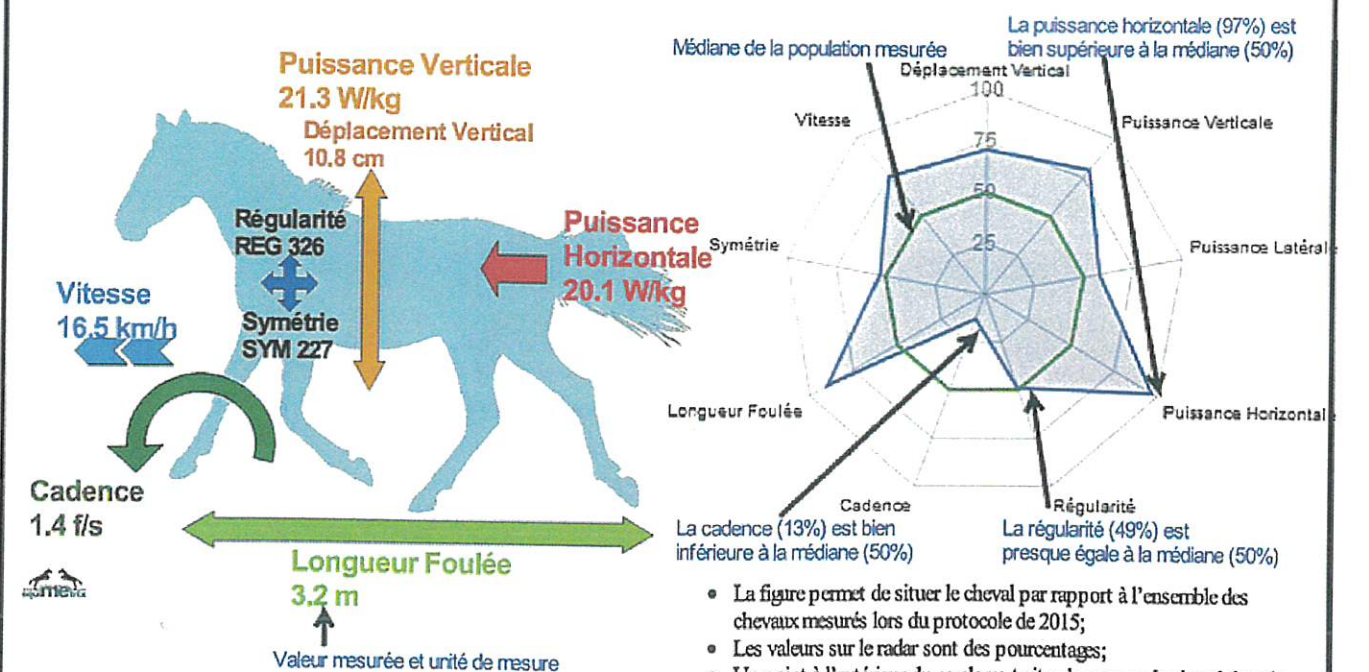

- La figure permet de situer le cheval par rapport à l'ensemble des chevaux mesurés lors du protocole de 2015;
- Les valeurs sur le radar sont des pourcentages;
- Un point à l'extérieur du cercle vert situe la mesure du cheval dans les 50% valeurs les plus grandes, un point situé à l'intérieur du cercle vert situe la mesure du cheval dans les 50% valeurs les plus petites;
- La médiane est la valeur qui partage la population en deux parties de même effectif.

NB : à ce stade de l'étude aucune considération de qualité n'est liée à ces valeurs : il n'a pas été démontré qu'une valeur plus grande ou plus petite pour chacune des mesures soit favorable ou défavorable aux performances en compétition.



Les Garennes

Jugement, pointage, accélérométrie, morphométrie collectent des informations dont l'analyse permettra de guider les éleveurs dans leurs choix de croisement afin d'améliorer la race Selle Français dans le sens de son usage.

vue des futurs croisements, sachant qu'il s'agira toujours d'une approche statistique donc pas sûre à 100 %. À ce jour, dans le cadre du projet SOGEN, 2800 chevaux de 3, 4 et 5 ans ont déjà été filmés en 3D, ont été caractérisés dans leur locomotion (pas, trot, galop) ou ont sauté avec un boîtier Equimetrix fixé sous le surfaix lors de quatre concours régionaux. Les résultats sont envoyés (confidemment) aux propriétaires après le dépouillement. Notons bien que pour l'instant, ce ne sont que des données factuelles. Il n'y a pas encore de relations établies avec la performance ou de prédiction quant à la transmission de ces caractères.

DE L'IMPORTANCE DE FAIRE LES BONS CHOIX

L'adage populaire voudrait que la qualité d'un cheval dépende à hauteur de 50 % du cavalier et de l'entraînement, à 30 % de la qualité de l'élevage, l'alimentation, les soins, ... et seulement à 20 % à la génétique. Mais ainsi que le souligne Benoît Chaigne, directeur technique du Stud-Book Selle Français, «rectifier les éléments sportifs (comme l'entraînement) peut se réaliser rapidement. Idem pour les critères d'élevage: changer d'alimentation ou de prophylaxie reste une affaire de mois ou de semaines. En revanche, les décisions et orientations prises dans la sélection sont stratégiques et ne produisent leurs fruits qu'environ 10 à 15 ans plus tard, lorsque la nouvelle population sélectionnée est sur les terrains de compétition. Corriger le tir est alors long et complexe, d'autant que nous sommes dans un environnement concurrentiel entre stud-books. Actuellement, le Selle Français se bat à égalité avec les meilleurs mondiaux en CSO et CCE. D'où la nécessité de se doter des meilleurs outils possibles pour caractériser ses poulinières et ses poulains, et d'offrir la possibilité aux éleveurs d'accéder à des informations objectives pour les aider à choisir l'étalon le plus adapté à leur jument».

**Le projet SOGEN a été labellisé par le conseil scientifique de la filière équine. Il bénéficie du cofinancement de l'IFCE et du Fonds EPERON et s'appuie sur le soutien logistique de la Société Hippique Française et la contribution des propriétaires de chevaux Selle Français.*



**Ventes aux enchères
14, 15 et 21 octobre**



A l'occasion du CSI 1*/2*/3*
et des Journées du Selle Français
du Meeting d'automne
Pôle Hippique de Saint-Lô (50)



Ryan des Hayettes
sélectionné avec
Simon Delestre
pour les JO de Rio
Ventes Nash 2008

Antoine MINEO
DEBOURRAGE



Geneviève MEGRET,
Ecurie de Haut Niveau :

«La justesse, le feeling, le respect des chevaux pour des bases solides.»



Richard LEVALLOIS,
1er Eleveur de France :

« Le débouillage est une phase primordiale dans l'éducation d'un jeune cheval. Nous avons choisi de confier ce travail à Antoine Mineo car c'est un véritable Homme de Cheval : il aime les chevaux, les respecte et sait se faire respecter d'eux pour en tirer le meilleur. Nous retrouvons ainsi nos chevaux en confiance, attentifs aux ordres et bien dressés, mettant ainsi leurs qualités naturelles en valeur, sans artifice, pour un résultat efficace sur le long terme. Nous partageons la même philosophie du Cheval ! »



Quelques chevaux travaillés par mes soins :

- Nayana (CSI 5 *)
- Vagabond de la Pomme (Etalon CSI)
- Telstar de la Pomme (Etalon)
- Top Gun Semilly (Etalon)
- Verywell Semilly (Etalon KWPN)
- Action Jo (2eme Qualif. St-Lo 2013)
- Rackham'Jo (Etalon CSI)
- Sheena Mail (3eme Chpt 6 ans fem.)
- Adzaro de l'Abbaye (1er qualif. St-Lo 2013)



Adzaro de l'Abbaye

Contact : 06.21.31.55.95.
La Cour Neuve
27210 MARTAINVILLE

**Dernière sélection
15 septembre
(matin)
Saint-Lô**



Quadillac les Parts
Vice-championne pro élite
à Fontainebleau
Ruby de la Fosse
Sweet Phir
Ventes Nash 2009

www.nash-auction.com



Nash Auction
+33 (0)6 86 77 60 16
nashauction@orange.fr
Alain Hinard +33 (0)6 20 35 42 36
Denis Brohier +33 (0)6 07 23 93 40
Réservation des tables ouverte
pour les soirées du 14 et 21 octobre +33 (0)6 86 77 60 16

Situé dans les Yvelines à 40 kms de Paris, le Haras de la Cense accueille vos chevaux dans un cadre exceptionnel de 250 hectares. Priorité du lieu, le confort des chevaux est garanti grâce aux paddocks individuels, aux accès directs en forêt de Rambouillet et aux infrastructures adaptées à la préparation sportive.

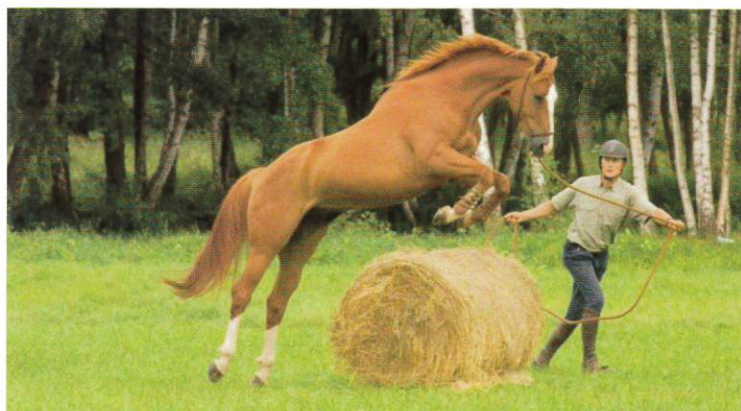

Le Haras de la Cense s'appuie sur l'expérience des hommes de chevaux et les connaissances en éthologie.

L'expertise du Haras de la Cense en matière d'éducation du cheval est reconnue par les éleveurs, les cavaliers de jeunes chevaux ainsi que de nombreux cavaliers de haut niveau.

L'Equipe du Haras de la Cense valorise les atouts sportifs de son savoir-faire en proposant aux éleveurs, des prestations de manipulation, débouillage et préparation à la compétition pour les jeunes chevaux de sport.

Infrastructures performantes

- 30 paddocks individuels
- Accès à la forêt de Rambouillet
- Ecurie intérieure- litière copeaux
- 1 manège
- 2 carrières
- - 100m x 60m
- - 70m x 30m
- Rond de débouillage

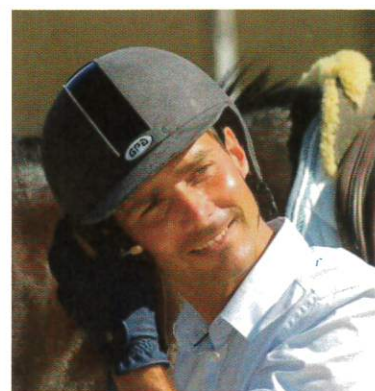

Manuel Godin

Directeur technique du Haras de la Cense.

BEES 2 et homme de cheval reconnu, Manuel Godin pratique une synthèse parfaite entre sport et éthologie en tant que cavalier professionnel de saut d'obstacles.

Educateur expérimenté de jeunes chevaux, il travaille aux côtés des éleveurs pour donner à leur produit tous les moyens de réussir.

Prendre un départ gagnant

L'éducation permet aux futurs champions d'exprimer 100% de leur potentiel.

Les chevaux d'exception sont rares. Ils demandent une attention particulière basée sur le respect de leur évolution physique et mentale, de leur personnalité et de leur talent.

Le sport équestre est de plus en plus exigeant. Il demande aux chevaux des qualités intrinsèques, une disponibilité totale et une envie de gagner.

Un cheval qui possède les qualités physiques devient un champion, lorsqu'il révèle son potentiel dans la décontraction et l'écoute de son cavalier. Il participe aux victoires lorsqu'il mobilise sa motivation naturelle.

Les chevaux s'engagent sur la voie du succès grâce à une éducation initiale réussie.



Révéler les talents de vos produits

La manipulation et l'éducation du jeune cheval facilite son évaluation. Un cheval décontracté et en confiance exprime ses qualités et ses défauts. Cela permet aux éleveurs d'identifier le potentiel de chaque cheval et de l'orienter vers le marché auquel il correspond.

Le bon cheval est celui qui fait plaisir à son cavalier, quelque soit la discipline et le niveau de la pratique. Les acheteurs, majoritairement amateur, recherchent des chevaux éduqués, à pied et à cheval.

L'éducation valorise le jeune cheval.

Ils nous ont fait confiance : Haras du Bois Margot - Haras de Floreval - Haras de Hus - Haras de Talma - Elevage de la Forge Elevage de Barbouti - Ecuries de la Pointe ...

Nos prestations

Forfait PRE-DEBOURRAGE - 15 jours : 550€ TTC

Inclus foin-alimentation et mise au paddock

- Manipulation et pré-débouillage à 2 ans

Forfait DEBOURRAGE - 1 mois : 1 100€ TTC

Inclus foin-alimentation et mise au paddock

- Manipulation / Débouillage à 3 ans

Forfait EDUCATION : 1 200€ TTC

Inclus foin-alimentation et mise au paddock

- Manipulation et pré-débouillage à 2 ans - 15 jours
- Débouillage à 3 ans - 1 mois

Autres prestations sur demande



Nous contacter : HARAS de la CENSE - 01 30 88 49 41 - info@lacense.com - www.lacense.com



Une finale très Glamour!

Un théâtre: le Normandie Horse Show et son CSI3*; une couronne: celle de Champion Suprême; un défi à relever: deux manches où surpasser 95 poulains venus de toutes les régions de France. Pour remporter cette finale «Le Cheval» du Championnat de France des Foals SF 2016, il ne fallait pas démeriter!

Des éleveurs d'Aquitaine, de Bourgogne, d'Auvergne, du Limousin, de Lorraine, du Nord, de Franche-Comté, pour un total de **15 régions représentées**, avaient rejoint l'événement multidisciplinaire du NHS où sport et élevage se côtoient durant 10 jours.

Parmi les pères les plus utilisés, on dénombrait 7 produits du Selle Français Ogrion des Champs, 6 de Contendro, 5 de Vagabond de la Pomme et 4 de Kannan et Cornet Obolenski, sur 56 pères recensés. Au niveau des pères de mère, on note une grande diversité

avec 78 différents aïeuls. C'est L'Arc de Triomphe qui se démarque avec 5 descendants, puis les Selle Français Dollar de la Pierre SF (4), Flipper d'Elle (3) et Mister Blue (3). Trois foals d'origine Dressage étaient engagés, issus de De Niro, Quaterbold du Payrol et Olivi.

Une grande nouveauté était mise en place cette année avec la **saïsie de notes en direct par les juges, retransmises immédiatement sur écran géant**. Développé par le Stud-Book Selle Français, ce projet répond à la fois à une demande de transparence des éleveurs

et à une volonté pédagogique de notre organisation. Plusieurs s'essayaient ainsi dans les tribunes à poser et comparer leurs notes avec celles des juges officiels!

La première manche du Championnat se déroulait comme traditionnellement à **l'aveugle**, c'est-à-dire sans que le jury connaisse ni le nom, ni les origines, ni les propriétaires des poulains présentés. Pour présenter les chevaux anonymement, le Stud-Book avait fait appel à son **équipe de Young Breeders Selle Français**, ces jeunes de 16 à 24 ans spécialement formés aux épreuves d'élevage, supervisés par André Audinot, coach de l'Equipe de France Young Breeders et chef de rond sur ce Championnat.

Les éleveurs retrouvaient la possibilité de présenter eux-mêmes leur production lors de la seconde manche, courue sur des rings en herbe, dans le splendide cadre du Haras de Saint-Lô avec les anciennes écuries en toile de fond. Des présentateurs Selle Français étaient de nouveau à disposition des propriétaires qui le souhaitaient. Si, le samedi, les mères et leurs poulains étaient mis en liberté afin de les voir s'exprimer dans une locomotion la plus naturelle possible, le dimanche, les couples étaient tenus en main pour l'évaluation au modèle, puis le foal seul était lâché pour l'appréciation des allures.

Deux écrans géants, placés face aux tribunes le premier jour et dans la Cour du Haras le lendemain, diffusaient, immédiatement après leur sortie de piste, les moyennes des notes des poulains sur les cinq postes: devant et dessus, articulations-pied, aplombs, locomotion-équilibre, chic. Pour finir de combler les éleveurs, le Stud-Book Selle Français avait rassemblé une **dotation de 12000 €**, récompensant ainsi la moitié des foals de chaque section, en plus des lots promis aux lauréats: abonnements au journal partenaire Le Cheval, licols en cuir, paniers gourmands ou caramels à la crème d'Isigny!

CATÉGORIE FEMELLES JEUNES

La lauréate s'appelle **Galipette des Prés SFO** (Hélios



Galipette des Prés SFO

de la Cour II SF et Tennessee des Prés SF par Qredo de Paulstra SF) née chez ARNAUD BAZIRE à La Bloutière (50). Elle obtient la note finale 16,66. Son père fut Champion de France Pro 1, ISO 172, et sa deuxième mère a notamment donné la bonne Seniorita des Prés SF ISO 146 avec Julien Gonin. Sa troisième mère est à l'origine de Balto des Prés SF, ISO 150 et de Haldo des Prés SF, ISO 130. L'élevage de la famille Bazire figure régulièrement sur les podiums: en 2014, Beryl des Prés SF fut sacré Champion de France des 3 ans Sport à Equita'Lyon. Il est présent sur celui du Championnat des Foals depuis 3 ans avec Elvis des Prés SF, 3^e en 2014 et Fabio des Prés, 2^e en 2015. Belle consécration pour ce jeune éleveur du Sud Manche, également engagé dans son association régionale d'éleveurs.

Gervaise du Vinnebus SF est la première dauphine de cette catégorie à quelques dixièmes de la tête (16,62). Elle est par Canturo et Quelly des Ajoncs SF par Flipper d'Elle SF et est née à la SCEA DU VINNEBUS de la famille SANSON à Vauville (50). On retrouve dans sa lignée plusieurs étalons dont Elcosto du Banney SF, Voyant Lumineux SF, Icar d'Auroi SF et c'est la souche de la bonne Varsovie, à l'origine de performers dont Derby de la Vallée ISO 156, Symphonie des Biches ISO 150 avec Reynald Angot, gagnante en GP Grand National et CSI 3* ou encore Rimell de la Vallée ISO 154. Gervaise empoche les 600 € promis aux deuxièmes de chaque section. C'est une pouliche bien dirigée devant avec de très belles jambes.



Gervaise du Vinnebus SF

La troisième «Femelles Jeunes» récompensée est **Gharra MF SF** (Kannan et Thangarra par Tinka's Boy) pour le compte de son naisseur MICHEL FRIGOT de Coulonces (61). Sa souche fait ressortir un nombre régulier de gagnants dont se distinguent Loco du Comtal SF, ISO 147 et Ubac de la Lande SF, ISO 139. Gharra MF n'est que le troisième produit de sa mère dont le plus âgé n'a que 4 ans. Sa deuxième mère

bénéficie du Label Elite en Elevage. Gharra MF, qui obtient la note de 16,58, est dotée d'une très belle tête et de quatre bonnes jambes.



Gharra MF SF

- 4 – **Gabanna Laumaie SF** (Contendro et Shalimar Fontaine d'O par Burggraaf) née chez STEPHANIE BLONDIN ROULIER au Lion d'Angers (49), 16,54.
- 5 – **Grace de Claiids SF** (Bisquet Balou CVD Mispelaere et Tya de la Motte SF par César des Fontenis SF) née chez FANNY LAUNEY à St-Patrice-de-Claiids (50), 16,54.
- 6 – **Galaxie des Cèdres SF** (Quaterbold du Payrol et Perle des Cèdres SF par Trophée du Rozel SF) née chez LUC SALOMEZ à Mazères (33), 16,54.

CATÉGORIE FEMELLES AGÉES

La Championne se nomme **Glamour de Brunel SF**. Confrontée à sa cadette, c'est également elle qui rafle le titre de meilleure Femelle de ce Championnat, avant de s'emparer également du titre convoité de **Championne Suprême**. Cette fille d'Emerald Van't Ruytershof et Urbane de Brunel SF par Calvaro est née chez SYLVIE BATAILLE à Savigny-sur-Braye dans le Loir-et-Cher. Elle termine son Championnat avec la note de 16,84. Grande pouliche, très développée, elle est harmonieuse avec une très belle ligne du dessus (notée 18) et un grand bout de devant. Elle possède en outre une superbe locomotion, souple, ample, avec du rebond. Son père signait le jour même de cette finale un splendide sans-faute sur la première qualificative individuelle des Jeux Olympiques de Rio. C'est un fils de Diamant de Semilly, très recherché, et qui ne compte pour l'heure que 19 produits enregistrés en France. On peut noter qu'après sa troisième mère Anglo-Arabe, la souche de Glamour est Arabe par sa quatrième et cinquième mère (voir interview), en plus d'être inbred sur Capitol I, Cor dela Bryère, et Ibrahim! La mère de Glamour a déjà produit Bambou de Brunel SF, double sans-faute au CIR de Saint-Lô et qualifiée pour Fontainebleau avec 14 sans-

faute sur 18, pour l'écurie Rocuet. Sa deuxième mère a donné naissance à Onyx de Brunel SF, qui courrait les GP 1m50 avec Luis Sabino pour le Portugal (ISO 138), et Roumia de Brunel AACR, Championne de France des 7 ans à Lamotte-Beuvron et CSIP, IPO 153 et ISO 125, débutée par Stéphane Chaffaud. Quant à sa troisième mère, Dandy AA (Noroit AA), elle a donné le bon Onyx du Paradis SF, gagnant en épreuves de 6 ans avant de devenir meilleur cheval de Floride (ISO 144) et l'internationale poneys Danaé de Brunel, IPO 145 et ISO 138.

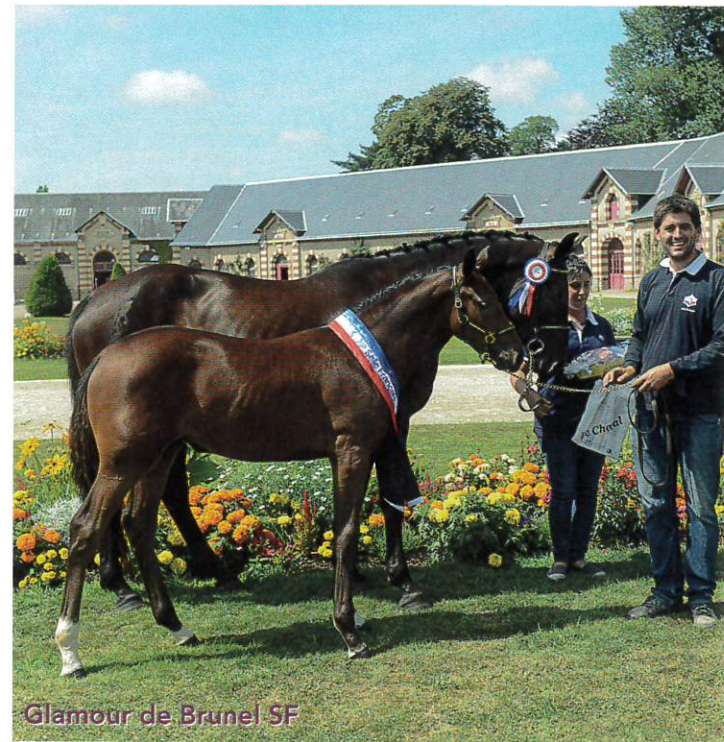

Glamour de Brunel SF

La pouliche de JULIE AUBERT, **Granny Smith de Vieve SF** (Cardero et Cinnamara par Café au Lait) née



Granny Smith de Vieve SF

à Astille, en Mayenne, prend la seconde place. Notée à 16,78, elle est issue d'une lignée étrangère. Sa deuxième mère a donné la bonne Cinemonda, ISO 145 avec Axel Van Colen en GP 1m40 et CSI 2*. Son père, Champs Elysées, fut gagnant en épreuves CSI 3 et 4* avec Julien Epailard, après avoir été Elite à 4 et 5 ans. Granny Smith a hérité de son chic et de sa qualité de tissus.

Gianduja St Georges SF est troisième. Fille de Nervoso SF et Piadora Wet SF par Dollar dela Pierre SF, elle est née chez CLOTILDE QUENTIN DOMENJOUR qui a bien fait de faire le déplacement depuis l'Auvergne (la pouliche est née à Bagnoux dans l'Allier) puisqu'elle empoche un chèque de 500€. Elle obtient la note moyenne sur les deux jours de 16,64/20 grâce notamment à son très bon galop. Sa mère est indiquée elle-même à 136 et son père Nervoso, Selle Français Originel, se démarque de plus en plus par la qualité de sa production, notamment en épreuves Jeunes Chevaux.



Gianduja St Georges SF

- 4 – **Guyane des Loges SF** (Vilano des Loges SF et Naiade de la Bellone SF par Ryon d'Anzex AA), née chez JEAN-PIERRE BENDINELLI à Torsac (16), 16,61.
- 5 – **Goldfevia d'Henvet SF** (Goldfever et Mouette de Cresnay SF par Quartz de Frely SF), née chez HENRI CAROUGE à Thieuloy-St-Antoine (60), 16,58.

MÂLES JEUNES

Gaspacho d'Emeraude SF (Cornet Obolenski et Tapass SF par L'Arc de Triomphe) remporte cette épreuve et le chèque de 700€ de dotation promis au vainqueur. Il est né chez FABRICE GEORGELIN à St-Briac-sur-Mer (35). Gaspacho est issu de transfert d'embryons, sa mère, ISO 131, tournant actuellement en compétition. Tapass n'est autre que la tante de Baraka West SF, Championne de France des 3 ans lors de l'Evènement Femelles 2014. Avec 16,90 de moyenne,



Gaspacho d'Emeraude SF

La jeune génétique boostée

L'ensemble des foals du Championnat a défilé le samedi soir en ouverture de la soirée de gala qui a rassemblé plusieurs milliers de personnes dans le grand manège autour de la Puissance du CSI 3* et du spectacle de Pierre Fleury. Les poulains issus de la jeune génétique (lire article Vie du Stud-Book pages 6 et 7) ont été spécialement mis en avant en recevant à cette occasion le chèque de 600 € promis dans le cadre du Programme Génétique Avenir. Ont ainsi été distingués des produits des jeunes Andiamo Semilly, Checkdam du Givre, Balko d'Elle, Catchar Mail, Bolat Ste Hermelle, Brando Boy de Béthune ou Upsilon. Que ce soit une surprise pour certains, ou une motivation à engager pour d'autres, les 22 naisseurs des poulains concernés ont en tout cas apprécié à sa juste valeur d'être récompensés pour leur choix de croisement précurseur.



Gaspacho surpasse son aîné, puisque son propre-frère, Fornett d'Émeraude SF, était 5^e l'an passé dans cette même section. Poulain très régulier, avec un super look, il a, de plus, de bons dessous et se déplace avec souplesse et amplitude.

Le deuxième se nomme **Gaiato du Jaolas SF**. C'est un fils de Malito de Rêve et Albasanpa par Heartbreaker né chez JEAN-LOUIS SCHULTHESS à Fagnières, en Champagne. Il était présenté par Jérôme Poisson, un habitué de ces podiums et a obtenu la note de 16,84 sur ces deux jours, récompensé par un chèque de 600 €. Gaiato était 6^e du Régional de Normandie la semaine précédente. C'est un poulain intéressant, avec de l'avenir.

Gentleman du Bary SF prend la troisième place. Primé par un chèque de 500 €, il fait le plaisir de ses naisseurs MARINA STORGATO et CHRISTIAN CANOBBIO de Montgardon (50). Gentleman est un fils de Salto de l'Isle SF et Verelude par Lux et a obtenu la note de synthèse de 16,51. A l'image de son père et père de mère, il possède une très belle tête et est très sérieux au modèle. Salto, étalon Selle Français Originel, fut 5^e du Championnat des Mâles à 3 ans aux JSF 2009 et Vice-Champion à 2 ans. Sa mère participa à des épreuves à 1m35. Son père de mère, Lux, fut un pilier de l'équipe d'Italie avec laquelle il a participé à tous les grands Championnats: Jeux Olympiques de Sydney, JEM de Jerez, Championnats d'Europe.

Une semaine olympique au NHS

L'effervescence était de mise mercredi 10 août au lendemain de la victoire de l'équipe de France de Concours Complet aux Jeux Olympiques de Rio! Très sollicité, Jean-Baptiste Thiébot a répondu à toutes les invitations avec simplicité et émotion. Ainsi, un plateau radio de France Bleu s'était installé sur le stand du Stud-Book Selle Français, immortalisant cette performance sur les ondes nationales en interviewant le naisseur de Piaf de B'Neville.

lors de l'élection du foal suprême Selle Français, en présence de Jean-Claude Heurtaux, Président du Normandie Horse Show, de Pascal Cadiou, Président du Stud-Book, du corps des juges Selle Français, et de Yann Adam, directeur du Pôle Hippique de Saint-Lô. A cette occasion, le Conseil départemental en a profité pour offrir un magnifique plateau gravé à notre nouvelle Championne, Glamour de Brunel SF.



Photos Pixels Events



A gauche, Jean-Baptiste Thiébot s'est vu offrir une photo encadrée de Piaf de B'Neville à Rio. Ci-dessus, les naisseurs des chevaux de Concours Complet des JO de Rio récompensés en ouverture de la soirée spectacle. Ci-dessous, un studio radio a pris place sur le stand Selle Français.

Le Stud-Book Selle Français a tenu à honorer les éleveurs des chevaux Selle Français engagés dans les épreuves de Concours Complet. Ainsi, après le défilé des foals et en ouverture de la soirée spectacle, les cinq naisseurs concernés ont fait une entrée en fanfare dans le CPE sur des attelages de Cobs devant un public tout acquis à leur cause. Ont ainsi été récompensés: Jean-Luc et Angélique Dufour pour Qorry Blue d'Argouges SF en lice dans l'équipe du Canada, Jean-François et Margaret Noël pour Samouraï du Thot SF, et Yves et Elisabeth Berlioz pour Opgun Louvo SF, médailles d'argent par équipe pour l'Allemagne, Eliane Ruel pour Qing du Briot SF (lire notre Focus élevage page 30), médaille d'or par équipe pour la France, et enfin, Jean-Baptiste Thiébot, naisseur de Piaf de B'Neville, Champion Olympique par équipe et nouveau Vice-Champion Olympique en individuel avec Astier Nicolas.

Tous vêtus d'une chemise brodée au nom de leur élevage offerte par le Stud-Book Selle Français, ils se sont vus remettre des tapis Selle Français avant de repartir pour un tour d'honneur endiablé, en calèche, sous les applaudissements. Jean-Baptiste Thiébot était de nouveau honoré le dimanche



Gaiato du Jaolas SF



Gentleman du Bary SF

été Champion du CIR de Saint-Lô dans les 5 ans! On se souvient également de Vanille de Brion SF, 3^e de l'Évènement Femelles en 2012. Génial de Brion est par le très en vogue Vagabond de la Pomme, étalon pré-sélectionné pour les JO de Rio, et Reine de Brion SF par Grain de Voltaire SF. Très bon foal, très régulier au modèle, il termine avec la meilleure note de tout ce Championnat, 17,16 et a donc concouru pour le titre de Champion Suprême contre la femelle. Sa deuxième mère fut indiquée à 143 et a produit l'étalon Quartz de Brion SF, ISO 140. On retrouve l'étalon Daloubet d'Evordes SF dans la production de sa quatrième mère dont on se souvient sous la selle de la Suisse Céline Stauffer, ISO 151, vainqueur du GP CSI 3* de Saint-Lô.



Génial de Brion SF

Le dauphin s'appelle **Garou de Vie SF** et nous vient de Vendée: il est né chez GERARD MOIZEAU à Le-Poiré-sur-Vie. Très chic, très beau par devant, il termine avec l'excellente note de 17,05. Fils de Diamant de Semilly SF et de Princesse Pironnière SF par Voltaire SF, sa lignée maternelle est notée à 8/10. Sa deuxième mère fut indiquée à 131 et elle a donné la bonne Quincy Pironnière SF, née en 2004, ISO 134. Sa troisième mère, labellisée Elite Elevage, a engendré cinq produits au-dessus de 131 dont La Pironnière ISO 164 et l'homonyme Quincy, mais née en 1982 cette fois, qui fut elle indiquée à 164 (et a l'origine de l'étalon Gavroche de Quincy SF, ISO 142 et Havane de Quincy SF, ISO 157), ainsi que l'étalon Urleven Pironnière SF, ISO 164 avec Jean-Maurice Bonneau, médaillé de bronze aux Championnats d'Europe de St-Gall.

Gibus d'Osvin SF prend la troisième place de ce Championnat. Ce très beau foal harmonieux est issu du jeune étalon très prometteur (Suite page 94)

- 4- **Golden Boy de Bethune SF** (Brando Boy de Bethune SF et Carma de Bethune SF par Come On) né chez DANIEL DORMAELS à Gefosse-Fontenay (14), 16,49.
- 5- **Grimm Daurlie SFO** (Dollar de la Pierre SF et Mélodie des Quarts SF par Dormane du Puy SF) né chez AURELIE JOUIN à Champagne-les-Marais (85), 16,39.

MÂLES AGÉS

Bravo à **Génial de Brion SF** qui prend la tête de sa section. Né à l'EARL DE BRION chez CHARLES GAUQUELIN à Dragey-Ronthon (50), il représente de nouveau brillamment son élevage. En effet, pas plus tard que 3 jours avant, c'est Boréal de Brion SF qui a



**Sylvie Bataille, naisseuse de la Championne des Femelles,
Glamour de Brunel**

SF: Pouvez-vous nous parler de la souche maternelle de Glamour ?

SB: C'est ma mère qui est à l'origine de la lignée, passionnée par les chevaux de sang, elle avait acheté un lot de trois juments dont Dandy AA, qui était issue d'une Arabe de courses. Les vieux éleveurs disaient souvent qu'un courant de sang arabe fonctionnait bien !

SF: Comment est la mère de Glamour ?

SB: Urbane de Brunel n'a quasiment pas fait de concours car elle a été déboutrée tard par manque de temps. Nous l'avons testée à 18 mois, elle sautait très bien, c'est pourquoi j'ai décidé de la faire saillir dès ses 2 ans. Elle a eu une Ogano Sitte, Bambou de Brunel SF, qui est qualifiée pour Fontainebleau cette année, double sans-faute au CIR de Saint-Lô et un mâle de Quartz du Chanu SF qui fera les Qualificatives Etalons de 3 ans l'an prochain. Au vu de la qualité des premiers poulains, j'ai décidé de la consacrer à la reproduction.

SF: Pourquoi avoir décidé de la croiser avec l'étalon Emerald ?

SB: La jument avait un gros coup de jarret et beaucoup de locomotion avec un tempérament de guerrière. J'ai choisi Emerald pour la compléter dans sa technicité à l'obstacle, en plus d'avoir eu un gros coup de cœur pour le cheval !

De plus, j'avais remarqué que le croisement Diamant de Semilly x Calvaro fonctionnait, je m'en suis donc inspirée.

SF: Comment était la pouliche quand elle est née ?

SB: A trois jours, je me disais déjà « celle-là, elle a

quelque chose en plus ! », elle était déjà musculeuse. Dans les huit jours, dès qu'elle a été dépliée, elle a développé une locomotion supérieure aux autres.

SF: Quel a été son parcours jusqu'au Championnat de France et qu'avez-vous pensé de cette Finale ?

SB: Glamour a gagné son Local et le Régional, j'arrivais donc à Saint-Lô avec certaines ambitions, et l'espoir d'être bien placée, au moins dans le top 10. Je trouve toujours intéressant de se confronter aux autres et cela ouvre surtout des opportunités de vendre. Bien que je n'aie pas été sur place, j'ai également beaucoup apprécié l'affichage des notes en direct, même si je souhaiterais que le Stud-Book aille encore plus loin en proposant le classement de l'épreuve au fur et à mesure. C'est en tout cas une évolution très positive qui présente un aspect éducatif non négligeable pour le public, en plus de la transparence. Grâce à cette mesure, nous vivons le Championnat moins dans le flou que par le passé.

SF: Quelle est désormais la suite pour Glamour ?

SB: Suite au Championnat, la pouliche est en cours de négociation, vendue pour être exploitée par un cavalier professionnel de jeunes chevaux.

Même si je pense avoir bénéficié pour la commercialiser de la forte cote actuelle d'Emerald qui court les Jeux Olympiques pour l'équipe des Pays-Bas, je crois que c'est un tout qui a fait la victoire de Glamour. Quand on part avec des poulinières qui ont des qualités de sauteuse et du modèle, c'est déjà beaucoup plus facile, et je reste persuadée que le melting-pot de courants de sang dont elle est issue est une force !



**Charles Gauquelin, naisseur du Champion des Mâles,
Génial de Brion**

SF: Pouvez-vous nous parler de la lignée maternelle de Génial ?

CG: Génial est issu d'une mère par Grain de Voltaire SF, un étalon qu'a fait naître mon père, et d'Hirondelle de Brion SF, que j'ai fait naître moi-même. L'idée était donc de remarier les deux branches, d'autant que ça nous faisait deux fois un coup de Rantzau (via Biscotte et Etoile de Mars, la mère de Volétoile).

Nous avons mis directement à la reproduction Reine, la première femelle résultant de ce croisement, car son frère Quartz était agréé étalon et performant. Elle a toutefois été Championne au Régional de printemps de Saint-Lô à 3 ans. Génial est son quatrième poulain.

SF: Pourquoi avoir pensé à Vagabond de la Pomme pour le croisement ?

CG: Nous avons découvert le cheval à la télé et il nous a réellement tapé dans l'œil, en plus d'avoir un papier maternel très soutenu. Cela n'a fait que forger notre idée de l'utiliser. Comme le cheval était très fertile, j'ai eu une jument pleine avec une paillette au moment où il prenait la 2^e place de la Finale Coupe du Monde. J'ai saisi l'opportunité de remplir d'autres juments, dont Reine, la mère de Génial.

Nous fonctionnons beaucoup comme ça, dans le feu de l'actualité, nous avons ainsi cette année trois juments de pleines d'Emerald, qui brille aux JO de Rio.

SF: Pouvez-vous nous parler de Génial ?

CG: Cela a été d'emblée un poulain très dynamique, très vivant. Il a été debout très tôt. C'est un poulain calme, mais qui se met très vite en action et cela se retrouve dans sa locomotion.

De plus, il est droit dans ses jambes, il est presque complet et je n'aurais presque rien à dire si ce n'est sa robe. Génial a toujours été sur la montante ! Depuis son concours Local où il gagne à 15,45, sa 4^e place au Régional de Normandie avec 16,70 et là, 17,16, ses notes ont été croissantes !

SF: Qu'avez-vous pensé du Championnat de France ?

CG: Je salue l'initiative de publier les notes et l'organisation générale, la formule est très bonne. Une chose est sûre, il faut des animaux qui bougent car le jury ne peut noter que ce qu'il voit. Il faut que les poulains présentent bien et qu'ils en mettent dans la vue et ça, cela dépend surtout d'eux (rires). Rassembler tous les éleveurs autour d'un déjeuner en fin de Championnat est aussi une très bonne idée, on se quitte moins vite !

SF: Quelle est la suite pour Génial ?

CG: Je dois dire que je ne suis pas encore décidé. Si la saison avait bien débuté avec cinq juments pleines, j'ai rencontré par la suite des problèmes et seulement deux poulains sont nés.

Je suis hésitant sur le fait d'élever un poulain seul, peut-être le commercialiserais-je auprès de l'égalonnière de Vagabond, sinon, il fera le circuit des 2 et 3 ans mâles.

SF: Votre élevage est toujours très performant sur les finales d'élevage, comment l'expliquez-vous ?

CG: Mon père a beaucoup sélectionné sur le modèle. Ce critère est désormais bien fixé et je souhaiterais maintenant développer la qualité de saut. Pour cela, je compte sur des étalons d'exception certes, mais rien ne vaut de tomber sur « la » bonne poulinière. Notre but est de retrouver plus de chevaux « du Brion » dans les grosses épreuves.

Mais la vie d'un cheval est faite de rencontres, avec un homme, avec une équipe... On peut vite passer à côté d'une carrière. Regardez le parcours de Boréal (lauréat du CIR de St-Lô en 5 ans), son arrivée chez les Chenu tient vraiment du hasard. Commercialisé à Nash, il fut chez un amateur qui l'a revendu dans cette maison, qui en 3 mois, a su l'amener là où il est.

Elever est vraiment un métier d'espérances et il faut profiter des rayons de soleil comme les performances de Génial et Boréal à Saint-Lô.



Garou de Vie SF

Urano de Cartigny SF, qui semble signer remarquablement ses produits, et de Sirène d'Osvin SF par Hurlevent de Brekka SF. Il est né chez DANIEL ALEXANDRE à Saint-Ovin (50). Champion Régional suprême de Normandie, il obtient la note finale de 16,58. Sa deuxième mère a produit Oscar de la Coifferie SF, ISO 131. On doit à sa troisième mère, Nevansya SF, ISO 141 et



Gibus d'Osvin SF

Ouragan de Launay SF, ISO 132. Sous sa quatrième mère, on retrouve le bon Sun de Launay SF, ISO 159.

4 – **Gusto du Trèfle SF** (Tobago Chevrier SF et Ostar d'Ysieux SF par Royal Feu SF), né chez AYMERIC MERAND à Ozeville (50), 16,56.

5 – **Gumbet Pachavert SF** (Corland et Urbane Tame SF par Verdi SF), né à l'EARL du Pacha Vert à St-Serotin (89), 16,46.

Championnat des Foals et plaisirs culinaires

Comme chaque année, le Stud-Book Selle Français invitait les spectateurs et les cavaliers du CSI 3* à venir à la rencontre de ses éleveurs. Cette soirée d'accueil était organisée dans le grand manège vendredi soir 12 août. Chaque association régionale

quiche lorraine, le tout arrosé de cidre, d'alcool de mirabelles et de thé charentais ont régalé tout le monde autour de ces buffets aux couleurs des régions!

Un repas champêtre était également proposé à tous les éleveurs dans une ancienne écurie rénovée de la cour du Haras à l'issue de la remise des prix le dimanche. Il a rassemblé près de 200 personnes autour d'une gastronomie locale: huitres et agneau grillé de Pré Salé. Des moments appréciés de tous et qui font l'âme d'un Championnat en permettant à chacun de repartir avec son lot de souvenirs et de rencontres.



Françoise Langenais

d'éleveurs avait apporté sa spécialité culinaire régionale et un large public s'est ainsi rassemblé aux abords du rond d'Havrincourt Selle Français dans une ambiance festive!

Kouign-amann et crêpes de Bretagne, melon des Charentes et gâche vendéenne, huitres et andouille de Normandie, grillons et



A gauche, le déjeuner champêtre. Ci-dessus, le banquet des régions.



Championnat des Foals SF 2016



Le Cheval Partenaire



PROGRAMME GÉNÉTIQUE AVENIR 2016



DOTATION AUX POULAINS ISSUS DE JEUNES ÉTALONS

Présentez vos poulains et recevez la

PRIME GÉNÉTIQUE AVENIR



Comment savoir si mon poulain peut bénéficier de la Prime Génétique Avenir ?

Toutes les informations sont sur www.sellefrancais.fr,
Rubrique Programme d'Élevage
> Programme Génétique Avenir

Contact : Marion Bernard
01.46.12.34.05 ou
marion.bernard@sellefrancais.fr

Éleveur, en 2015, vous avez utilisé un jeune étalon.

Nous vous en félicitons !

Vous allez bénéficier du programme d'encouragements du Stud-Book Selle Français.

Plus de **70 000€**

seront distribués aux éleveurs présentant un poulain en concours régional et au Championnat de France, pendant le NHS les 13 et 14 août à Saint-Lô

Programme soutenu par



et



PROGRAMME

GÉNÉTIQUE AVENIR 2016



PRIME À LA RÉUSSITE DES JEUNES CHEVAUX
ISSUS DE JEUNES ÉTALONS

Qualifiez vos chevaux pour les Finales jeunes chevaux SHF et recevez la

PRIME GÉNÉTIQUE AVENIR



Éleveur, vous avez été visionnaire et avez utilisé un jeune étalon entre 2009 et 2011. Vous allez bénéficier du programme soutenu par les Étalonniers. NOUS VOUS EN FÉLICITONS !

Comment savoir si je peux bénéficier de la Prime Génétique Avenir ?

Toutes les informations sont sur www.sellefrancais.fr,

Rubrique Programme d'Élevage

> Programme Génétique Avenir

Contact : Marion Bernard
01.46.12.34.05 ou
marion.bernard@sellefrancais.fr

Étalonniers, le Stud-Book Selle Français vous remercie pour votre participation au programme d'élevage, à hauteur de 12,50€ par poulain inscrit, en incitant à l'utilisation de la jeune génétique.

Plus de **70 000€** seront redistribués par le Stud-Book Selle Français aux éleveurs, financés par les Étalonniers avec le soutien de l'ASEP.

Le niveau de prime sera déterminé en fonction du nombre de bénéficiaires.

En 2015, la prime pouvait atteindre 500€ pour les meilleurs chevaux de leur génération.

Programme soutenu par

Fonds Éperon



et





Béatrice Fletcher

Nantuel, chic et sang à la fois

L'élevage de Nantuel, pépinière de champions, figure régulièrement au palmarès des meilleurs. Découverte d'un succès familial qui se perpétue depuis près de quarante ans grâce à Claire et Jacques Gouin, bientôt relayés par leur fille Marie-Laure et leur gendre Christophe Deuquet, installés entre le Berry et la Touraine.

Dans les années 50, Henri Lambert, à la tête d'une entreprise de dragage, hérite des 80 hectares de la propriété familiale de Nantuel (prononcer « Nantué »), nichés en plein cœur du Berry, à Corquoy, dans le Cher. Sa fille Claire raconte : « Mon père avait conservé de son service militaire dans la cavalerie un amour particulier pour les chevaux. Sa jument a eu deux produits, mais son employé en avait peur. Il a donc rapidement décidé de les faire valoriser en épreuves par nos voisins et amis Marc et Martine Deuquet, basés au domaine de Gateau à Saint-Pierre-les-Étieux. » Claire rencontre Jacques Gouin en 1960. Il finit ses études de dentiste, à Bourges. Leur union est célébrée un an plus tard. Il raconte : « Je n'étais pas cavalier, Claire montait avec Marc pour le plaisir. Mon beau-père n'occupait pas le domaine de Nantuel, à l'époque dédié essentiellement aux moutons. Nous y venions en vacances, et nous en avons rapidement pris possession. J'ai commencé à m'occuper des quelques chevaux qui étaient dans les prairies et qu'il a finit par

vendre. Puis nous avons eu nos trois filles. Marie-Laure et Géraldine ont commencé à monter en concours, notamment avec Haugolière, une petite jument extraordinaire et nous avons acheté deux chevaux de trois ans, dont Royaltie III SF, pour Marie-Laure. »

ROYALTIE III, UNE SOUCHE MAJEURE

A l'âge de trois ans, Royaltie III, fille de Kaolin de Lyre SF (par le célèbre Pur-Sang Night and Day et une fille du non moins célèbre Pur-Sang Le Mioche) est victime d'une fourbure et devient la première poulinière de l'élevage de Nantuel.

A l'époque, évoque Jacques Gouin, « la majorité des chevaux étaient lourds. Ils avaient de la force et de la puissance, mais ils manquaient de respect et d'agilité. » **Précurseur du cheval de sport moderne sans le savoir, il choisit alors de produire « du sang sous la masse » selon l'expression consacrée.** Cet éleveur visionnaire, qui se qualifie toujours d'amateur, mène de



Frédéric Chéhu



Béatrice Fletcher

Page de gauche, Quinta de Nantuel SF (Parco) suivie d'une pouliche de Luidam.

Ci-dessus, Titouan Schumacher et Océane de Nantuel SF.

Ci-contre, de gauche à droite, Marie-Laure, Jacques, Géraldine et Claire Gouin.

A droite, Christophe Deuquet.



Florence Ciot

front pendant trente ans son métier de dentiste et la gestion d'une quarantaine de chevaux. « L'élevage m'a toujours passionné et a occupé la majeure partie de mon temps en dehors de mon activité professionnelle. » Son épouse Claire le confirme avec un sourire : « Il était toujours très absorbé par l'étude de la génétique. » Jacques souligne avoir beaucoup consulté les résultats pour choisir ses croisements, mais essentiellement fait ses choix sur des coups de cœur. « L'objectif de l'élevage était de produire des chevaux de sport sortant de l'ordinaire pour se faire plaisir tout en rentabilisant la structure. J'ai toujours cherché à produire des chevaux avec du sang. » Il est conforté dans sa stratégie par Germain Levallois, qui lui avait été présenté par son ami André Racois, le beau-père de Rémy Deuquet, auquel il rend hommage pour lui avoir conseillé d'être ferme sur ses décisions. « J'ai toujours suivi son conseil, et j'ai souvent eu raison, mais je cherchais surtout à faire naître les chevaux que j'aimais. Je suis satisfait d'y être

parvenu. » Royaltie III a produit onze poulains. Parmi les produits phares qui ont marqué l'élevage de Nantuel, Jacques évoque :

- ◆ L'étalon **Jiky** (Papillon Rouge SF), **ISO 150** avec Christophe Deuquet en GP Pro1
- ◆ **Kaydora** (Calypso d'Herbières SF), mère de :
 - ◇ **Pacha** (Papillon Rouge SF), **ISO 150**, qui tournait avec Reed Kessler aux Etats-Unis
 - ◇ **Bassano** (Baloubet du Rouet SF), jeune étalon Selle Français Originel, propriété du Haras de Clarbec (lire page 88)
- ◆ **Karma** (Quidam de Revel SF), **ISO 162**, exportée en Italie pour faire du CSI5*, qui a donné naissance à
 - ◇ **Océane de Nantuel** (Diamant de Semilly SF), **ISO 158** avec Titouan Schumacher en CSI 5*
 - ◇ **Orphée de Nantuel** (Diamant de Semilly SF), **ISO 143**, étalon national
 - ◇ **Thara Nantuel** (Diamant de Semilly SF), **ISO 150** avec Christophe Deuquet « qui pourrait bien



Florence Clot



Photos Béatrice Fletcher



Ci-contre, Kaydora de Nantuel, la mère de Bassano.
Ci-dessus, Gandhi et Gaya (Luidam) deux propres frère et sœur de l'année de Candy de Nantuel.

devenir la future Royaltie!», et mère de la jeune star étalon au Label Très Prometteur Candy de Nantuel (Luidam).

«Ce sont tous des vrais chevaux de concours dans le sang.» La liste des performers produits par l'élevage de Nantuel est longue. Fidèle à ses convictions, Jacques se félicite d'avoir souvent fait confiance à Quidam de Revel, malgré sa réputation de l'époque de ne pas «être fait en père» car il manquait de modèle. «En réalité, il était moderne avant l'heure. J'ai également fait appel à ses fils Quantum, Luidam et Guidam.» Outre la souche de Royaltie, Jacques et Claire Gouin doivent également la qualité de leurs produits à Alizé St Georges (Leprince de Thurin SF) qui a donné **Niobe de Nantuel** (Rox de la Touche SF) **ISO 150** et surtout **Olivia de Nantuel** (Kannan) **ISO 153** avec Katharina Offel en CSI 5*. Mais aussi à Ifrane de Chalusse (Apache d'Adriers SF), mère du jeune étalon Un Caprice de Chalusse et qui a donné naissance à Antigua de Nantuel (Untouchable), ISO 130 à 5 ans!

Océane, championne et mère

Océane de Nantuel (ISO 158), 14 ans aujourd'hui, est en bonne place sur la liste des produits de l'élevage de Claire et Jacques Gouin qui se sont particulièrement illustrés au plus haut niveau de compétition. Après avoir été débutée dans les épreuves de jeunes chevaux par Cécile Roubaud, cette fille de Diamant de Semilly est acquise, au début de sa saison de sept ans, par Michel Hécart, à la tête du Haras de la Roque (14) avec son épouse Alexandrine. Le cavalier salue une jument très respectueuse, avec beaucoup de sang, qui se servait très bien d'une technique «un peu ordinaire». En février 2012, alors qu'il est en tournée à Palm Beach, lors du Winter Equestrian Festival de Wellington en Floride, le cavalier est victime d'une lourde chute qui le tiendra éloigné des terrains pour plusieurs mois. Il décide alors de la «prêter» à Alexandra Paillot qui se classe 6^e dans la Coupe des Nations, puis à Connor Swail, qui s'inscrit dans le Top 10 lors du premier Grand Prix à 160 de la

jument. En juin de la même année, Michel Hécart fait le choix de se séparer d'Océane, qu'il vend au jeune Titouan Schumacher. Afin de pérenniser cette souche maternelle de qualité pour son propre élevage, Michel avait auparavant pris la précaution, grâce aux transferts d'embryons, de faire naître six produits d'Océane, qui ont tous pour père le célèbre Kannan. Viceversa de la Roque (ISO 137) vient de rejoindre les écuries de Jan Tops, son nouveau demi propriétaire, tandis qu'Uthope de la Roque (ISO 145) est déjà performante en CSI2* sous la selle de Patrice Delaveau. Michel le souligne, «Océane est une excellente jument, qui signe beaucoup ses produits. Le style de leur mère a été amélioré par Kannan. Je n'ai acheté qu'un seul produit de Nantuel, mais c'était le bon», se félicite le cavalier. Depuis cinq ans, Océane évolue sous la selle de Titouan Schumacher, 22 ans, basé au haras familial des Brimbelles (propriété de Guy et Christelle), avec qui elle est victorieuse du prix des Jeunes Talents du Saut Hermès 2016: «C'est la jument de concours moderne rêvée, elle a envie de bien faire, elle est respectueuse, rapide et énergique. Elle restera chez nous, c'est notre jument de cœur. Lorsque que nous mettrons un terme à sa carrière sportive, elle se consacrera à la reproduction, elle a déjà une très jolie pouliche de Cornet Obolensky, née cette année.»

DES JEUNES ÉTALONS DANS LE VENT

Aujourd'hui, les étalons Bassano, Candy et Colorado Nantuel sont les grands espoirs de la maison. **Bassano de Nantuel** (Baloubet du Rouet SF x Calypso d'Herbiers SF) est au Haras de Clarbec depuis ses 3 ans. Comme le raconte Elise Mégret: «nous avons repéré Bassano lors d'un déplacement chez les Deuquet, où nous venions voir notre étalon Tobago Chevrier (Champion des mâles de 3 ans en 2011, ISO 150 sous la selle de Pénélope Leprévost, né chez Marie Laure Gouin-Deuquet, ndlr). Nous avons été séduit en le voyant sauter en liberté car il dégagait énormément de facilité, ne forçait jamais. Nous en avons fait l'acqui-



Les Garennes

Ci-dessus, Colorado Nantuel sous la selle de Jérémy Leroy.
Ci-contre, Bassano de Nantuel lors de la Qualificative Etalons, à 3 ans.

sition après sa victoire dans la Qualificative Etalons SF du Mans. Nous n'avons pas particulièrement d'âge pour acheter nos chevaux - nous avons par exemple acquis notre Nayana (ISO 175! ndlr) elle aussi à 3 ans, chez Jacques Feron. C'est vraiment la qualité pour faire du sport à bon, voire à haut niveau qui nous guide. Il est certain que le côté Baloubet nous attirait beaucoup, tout comme sa qualité de Selle Français Originel car les souches à la base de l'élevage de Nantuel sont Pur-Sang. Bassano a une très belle locomotion, surtout au galop, avec beaucoup d'amplitude; mais aussi une grande souplesse et un super mental. Un profil moderne!» Les aptitudes entrevues en liberté se sont vite retrouvées en concours. Après une saison bien remplie à 3 ans, le Haras de Clarbec a choisi de le proposer en monte en frais à 4 ans, en ne le sortant pas en concours, estimant que la Finale et le Testage lui avait donné suffisamment d'expérience: «Il a sailli une trentaine de juments, repris le concours avec succès à 5 ans avec une dizaine de parcours, après avoir été congelé l'hiver dernier. Il devrait continuer sur ce rythme, sans nécessairement courir les Finales de Fontainebleau. Nous souhaitons le faire évoluer à son rythme avec l'idée de le faire avancer gentiment vers le haut niveau, pour lequel il rejoindra Pénélope Leprévost.»

UN CARACTÈRE EN OR

Colorado Nantuel (Ugano Sitte x Carnute SF) est monté par Jérémy Leroy: «Suite à sa participation à la Qualificative Etalons du Mans, Colorado a été sélectionné pour les Ventes Fences où mes propriétaires, les Ecuries de la Monnerot de Sandrine Hayot, ont véritablement craqué sur lui. Le sentiment dessus est très très bon. C'est un cheval avec un caractère en or pour un entier et bien qu'il fasse 1m74 au garrot!»



Les Garennes

Il a beaucoup de qualités: une très bonne tête, un équilibre parfait, un excellent galop, énormément de moyens. Pour preuve, les cavaliers du Testage, comme Olivier Guillon, Nicolas Delmotte, lui ont attribué les meilleures notes de l'expertise, avec Candy. Nous l'avons prélevé l'hiver dernier, il a donc servi une dizaine de juments cette année, en congelé et en frais si besoin, le Haras des Bréviaires se situant à proximité. Nous avons profité du programme mis en place par le Stud-Book Selle Français pour préserver les étalons en ne faisant pas faire les parcours de Formation 1 au cheval. Ces tours sont plutôt destinés à apprendre aux jeunes chevaux à sauter, alors que Colorado était lui déjà bien avancé dans le travail. Il a en revanche fait ses tours de Qualification et a fait le CIR de Compiègne pour bien se préparer pour Fontainebleau. C'est un cheval qui a assurément été acheté pour le sport. Maintenant les propriétaires feront en sorte qu'il soit disponible pour les éleveurs et leurs juments, à qui il ne manquera pas d'apporter son instinct, son intelligence, l'équilibre, la tête et le sang.»

Le Haras de Nantuel

UNE INTELLIGENCE RARE

Candy de Nantuel (Luidam x Diamant de Semilly SF), propriété du GFE, est stationné à l'élevage de Coquerie (50). Raphaël Dulin explique: «Candy, c'est d'abord une intelligence hors du commun. Il a quelque chose en plus des autres dans tout ce qu'il fait, et comprend tout, tout de suite. Quand il fait une bêtise, si on le réprimande, jamais il ne recommence; et dans le sport, c'est la même chose! Il ne reproduit jamais la même faute. Outre son intelligence supérieure à la moyenne, il a tout d'un grand, notamment le confort (bonne bouche, qualité de saut, souplesse). C'est un véritable chat. Aujourd'hui, on ne fait plus de sport sans sang! Il faut cette qualité de peau très fine, très sensible à la réaction de la faute. C'est pourquoi Candy est autant dans l'ère du temps.

Le cheval a vraiment été très demandé cette année et nous envoyons également beaucoup de doses à l'étranger en Allemagne, Hollande, Belgique. Je dois



Candy de Nantuel lors de la Finale des Etalons de 3 ans.

Les Garennes

dire que son association avec Alexis Gourdin, un jeune cavalier très prometteur, a été remarquable, ils se sont tout de suite entendus et ont signé dès le début de saison un parcours mémorable à Saint-Lô. Le cheval a alors crevé l'écran! Cette année, nous avons pu le protéger car, selon le règlement SHF promu par le Stud-Book Selle Français, les étalons de 4 ans étaient qualifiés d'office (sous réserve de faire 6 parcours dont les 2 tours du CIR, ndlr), mais l'an prochain, il suivra le circuit de qualification à l'égal des autres.»

PASSAGE DE FLAMBEAU

En plein succès, l'élevage de Nantuel est aussi en pleine mutation. Marie-Laure, la fille de Claire et Jacques Gouin a épousé Christophe Deuquet il y a plus de 20 ans. «Nous montions dans les mêmes concours et nos familles ont tissé des liens depuis trois générations. En 2012, le couple fait l'acquisition du Haras de Bel Air à Tours-Pernay, mais les liens entre Nantuel et Bel Air sont toujours très forts. «Mon père s'occupe de l'aspect élevage et croisements, précise Marie-Laure, nous récupérons les produits de mes parents et nous les gardons presque tous pour les valoriser jusqu'à cinq ou six ans. **Pour conserver les souches maternelles de Nantuel tout en les valorisant, les juments poursuivent leur carrière sportive tout en donnant naissance à des poulains grâce au transfert d'embryons.**» Aujourd'hui, Christophe a cinquante ans. «Il commence à déléguer ses compétences à nos deux fils de 21 et 16 ans, qui ont besoin de bons chevaux pour apprendre leur métier et valoriser l'élevage familial dans le futur. Entre un père passionné de génétique et un mari cavalier plutôt technicien, je bénéficie des deux regards complémentaires dont je ferai en sorte de m'inspirer». En effet, Jacques a décidé de passer la main à ses filles. Comme il le confie, «rompre la chaîne aurait été très difficile, c'est une grande joie de savoir que ces trente ans d'efforts, de recherche, de soucis mais aussi de moments exceptionnels seront pérennisés et que mes filles feront tout pour continuer à produire des chevaux avec du chic et du sang.»

Attendre pour commercialiser

A chaque éleveur sa stratégie pour valoriser et commercialiser ses produits. A Nantuel, explique Jacques Gouin, «les poulains apprennent à marcher au licol dès les premiers jours, puis repartent au pré jusqu'à l'âge de 18 mois. En dehors de quelques séances de rappel des codes et d'une familiarisation au rond d'Havrincourt, ils ne sautent qu'une barre ou deux à trois ans, puis partent à Bel Air», chez Christophe et Marie-Laure, qui précisent: «les chevaux sont débouffés au printemps sur une période d'un mois. Nous en profitons pour les mécaniser deux fois par semaine au saut en liberté, grâce au dispositif mis en place par le Stud-Book lors des concours qui s'avère très éducatif. Seuls les entiers préparés pour les concours étalons sont gardés au box, les autres retournent au pré jusqu'au mois d'octobre.» Même si Jacques a pris récemment une certaine distance, il explique avoir pendant des années participé à tous les concours de foals et de 3 ans. «C'est l'occasion de comparer sa production à celle des autres éleveurs, de découvrir des poulains d'origines diverses et de recueillir un avis objectif, car on voit

toujours ses propres produits avec les yeux de l'amour.» Stratégie différente chez les Deuquet. «Nous n'emmenons pas tous nos chevaux aux concours de 3 ans, non seulement par manque de temps, mais aussi parce que nous préférons les commercialiser à partir de 5 ans ou 6 ans, voire plus tard s'ils montrent de la qualité pour le haut niveau. Il est plus facile de les évaluer alors, et leur valeur marchande est plus intéressante.» Jacques rend hommage aux récentes modifications apportées aux concours d'élevage, comme l'accroissement des aides apportées aux juments, l'instauration du coefficient multiplicateur de PACE pour l'utilisation des jeunes étalons Selle Français, la modification des dispositifs de saut en liberté pour les étalons, et le fait que la note accordée par les juges soit indépendante et non plus collégiale. «L'évolution actuelle du Selle Français va dans le bon sens. Il est très recherché par les étrangers et beaucoup plus présent à haut niveau. Par ailleurs, il a enfin acquis un modèle élégant sans avoir perdu ses principales qualités, dont l'intelligence de la barre et le cœur.»



GENES DIFFUSION

Nous innovons, vous progressez.



Pour la congélation de vos étalons, choisissez GENES DIFFUSION !!!

Partenaire dans votre région

Reproduction de vos juments
IAC, IAF et IAR

Prélèvement embryonnaire

Maintien en condition sportive

5 centres de mise en place :

- HARAS DE LA CAPELLE (02)
- HARAS DU PAYS D'AUGE (14)
- HARAS DE VAIGES (53)
- HARAS DE DOUAI (59)
- HARAS DU PAYS D'ARGENTAN (61)

Congélation de la semence de vos étalons (France et étranger)



Pour la congélation, les meilleurs étalons, font confiance à GENES DIFFUSION

Contact : Dominique BAGANAS - Tél. : 06 35 37 09 47

Retrouvez une info détaillée pour chacun de nos étalons sur www.genesdiffusion-etallons.com



Élevage des Edènes

Le sevrage, comment s'y prendre ?

Le sevrage est un moment délicat de la vie d'un poulain et d'un éleveur. Léa Lansade fait le point des recherches menées qui montrent que le sevrage en groupe, à défaut de sevrage naturel, est le meilleur. Dans tous les cas, une observation attentive du comportement des poulains et des mères permettra d'intervenir en cas de problème.

À l'état naturel, le sevrage du poulain a lieu en moyenne vers dix mois, quand la jument est prête, de nouveau, à mettre bas. Le jeune arrête alors de téter mais il reste avec sa mère jusqu'à sa maturité sexuelle. En élevage, les poulains sont généralement séparés de leurs mères vers cinq ou six mois, parfois plus tôt. Ce sevrage artificiel et précoce entraîne un stress important, une perte d'état physique, voire l'apparition de stéréotypies. L'idéal serait donc probablement d'attendre un âge plus tardif pour séparer la mère de son poulain, et que cela se fasse à leur initiative. Malheureusement, les contraintes de l'élevage font que ce sevrage naturel est difficile à mettre en place. Pour diminuer le stress du sevrage artificiel, différentes mesures ont été testées.

UNE SÉPARATION PROGRESSIVE

Certains éleveurs tentent d'habituer progressivement les poulains à se séparer de leur mère, pendant les quelques semaines qui précèdent le sevrage. Des travaux récents menés par l'INRA de Nouzilly et l'Ifce,

entre les 5^e et 6^e mois de vie des poulains, ont testé l'effet de séparations quotidiennes de durée croissante, de 15 minutes à 6 heures, avant le sevrage effectif. Au cours des périodes de séparation, les poulains se trouvaient en groupe, en alternance en stabulation ou au paddock, avec une possibilité de contact visuel/olfactif avec leur mère. Le jour du sevrage effectif, les vocalises ont été 40 fois moins nombreuses pour ces poulains que pour ceux du lot témoin. Les poulains ont également trois fois moins trotté. Des indicateurs physiologiques tels que le cortisol, ou des analyses plus poussées du transcriptome (transcript des gènes) montrent clairement un impact positif du sevrage progressif chez les poulains, mais également chez les mères.

SÉPARATION PHYSIQUE PAR UNE CLÔTURE

Toujours dans le but de limiter le stress, deux autres types de sevrage ont été comparés*. Dans le premier type, les mères étaient emmenées à environ huit kilomètres des poulains, de telle sorte qu'elles n'aient plus

aucune possibilité d'avoir de contacts avec leur jeune. Dans le deuxième type, les poulains étaient simplement tenus à l'écart de leur mère par une barrière, ce qui leur permettait de continuer à se voir, se sentir et s'entendre. Les résultats ont montré que séparer les poulains des mères par une barrière était moins stressant. On peut envisager alors de les habituer de cette façon, avant de les séparer définitivement.

SEVRER INDIVIDUELLEMENT OU PAR PAIRE ?

Haupt* a montré que des poulains hébergés par paire après le sevrage vocalisaient et s'agitaient moins que s'ils étaient placés en box individuel. Cependant, une étude complémentaire menée par Hoffman* a montré que les poulains sevrés en paire, hennissaient effectivement moins, mais pouvaient être en revanche agressifs entre eux, ce qui peut conduire à des blessures, voire un stress supplémentaire. Il convient donc de s'assurer au préalable que les poulains se connaissent bien et ne sont pas agressifs entre eux avant le sevrage. Il est ensuite nécessaire de les surveiller attentivement afin d'intervenir en cas d'agressivité.

SEVRER EN GROUPE AU PADDOCK

Si l'éleveur en a la possibilité, le mieux reste néanmoins de sevrer les poulains en groupe au paddock. C'est ce que montre l'étude de Heleski* qui a comparé un lot de poulains en boxes individuels et un lot de

poulains en groupe, dans des paddocks. Les poulains en boxes ont manifesté davantage de comportements « aberrants » comme des léchages ou mordillements des murs et barreaux, des coups contre les murs ou des séquences de ruades et cabrés. Les poulains sevrés au paddock bougeaient plus, pâturaient plus et ont eu de nombreuses interactions sociales.

ENLEVER LES MÈRES PROGRESSIVEMENT

Comment retirer les mères du troupeau ? L'étude de Wulf* a permis de comparer un lot de poulains dont les mères ont toutes été retirées le même jour avec un lot dont les mères ont été retirées progressivement, au rythme d'une par jour. Le fait de retirer toutes les mères d'un coup entraînaient plus de comportements de stress chez les poulains et une perte de poids plus importante. Le fait de retirer les mères une à une semble donc à privilégier. Il est également conseillé d'inclure des adultes dans les groupes de jeunes dont la présence réduit les comportements d'agressivité. Plutôt des femelles familières et, par exemple, des poulinières non suitées.

PRÉPARER LA TRANSITION ALIMENTAIRE

Nicol* a montré que les poulains nourris avec une alimentation riche en matière grasse et en fibres étaient plus calmes juste après le sevrage que des poulains nourris avec une alimentation riche en sucres et en



L. Marnay, Ifce

Ci-dessus, la séparation physique par une barrière, de préférence tubulaire, peut être une première étape bénéfique.



F. Marquet, Ifce

Le sevrage en groupe au pré doit être privilégié.

amidon. Par ailleurs, selon les travaux de Hoffman*, les chevaux dont l'alimentation est supplémentée en phosphore, zinc, cuivre et fer avant le sevrage hennissent moins, mangent davantage et ont un taux de cortisol inférieur lors de la séparation par rapport à des chevaux nourris à base d'herbe et de foin sec. Il est préconisé d'accroître le temps que les poulains passent à s'alimenter en augmentant la fréquence des repas et en distribuant des fourrages variés et moins de concentrés. Un moyen facile à mettre en œuvre pour favoriser un bon sevrage.

ENRICHIR L'ENVIRONNEMENT DES POULAINS

Les poulains hébergés exclusivement au pré ont moins de risques de développer des comportements anormaux*. L'hiver, il est difficile de laisser les poulains au pré toute la journée. Des essais ont comparé des poulains de 10 mois dans des conditions de vie enrichies au box (fourrages et stimulations divers, sortie quotidienne avec des congénères) à d'autres en conditions « appauvries » (box, litière copeaux, foin, paddock individuel) pendant 12 semaines. Les poulains du lot appauvri étaient plus peureux, plus réactifs à l'homme et sensibles tactilement. En outre, les chercheurs ont observé un impact de ces traitements sur la transcription des gènes avec une activation des gènes du développement cellulaire dans le lot « enrichi » et de ceux de la mort cellulaire dans le lot « appauvri ».

PROFITER DU SEVRAGE POUR LES MANIPULER

Probablement en raison des bouleversements qu'il entraîne, le sevrage est un moment opportun pour manipuler les poulains : leur apprendre à être brossé, à donner les pieds, à marcher en main... Une étude réalisée en 2004 a en effet montré que les jeunes chevaux étaient plus faciles à manipuler immédiatement après le sevrage que si l'on commence les manipulations 3 semaines après*. Ces manipulations sont aussi plus efficaces et durables, puisque leurs effets perdurent au-delà de 18 mois. Cette période peut donc être mise à profit pour éduquer le jeune.

Le sevrage en groupe au pré en présence d'adultes, associé à une bonne transition alimentaire devrait être privilégié à toute autre méthode. Si le sevrage en box est nécessaire, il faut tenter un sevrage par paire, mais il faut s'assurer que les chevaux ne s'agressent pas. Une observation attentive, lors de cette étape cruciale du développement, permettra d'intervenir rapidement en cas de problème.

* Toutes les références bibliographiques de cet article sont consultables en ligne sur le site www.sellefrancais.fr ou en flashant le QR code p.2.



Aldo du Plessis

Insémination artificielle

Congélation de semences
Stockage et expédition de doses

Adoption de poulains orphelins

Transfert d'embryons et
Location de juments receveuses



Quintero La Silla



Big Star



Nous donnons vie à vos passions



Photos : M. Ginoux, Phele Events, DR

AMELIS Equitechnic
Chemin du Marais
14340 CORBON
marc.spalart@amelis.fr
Tél : +33 (0)2 31 32 28 86
GSM : +33 (0)6 14 17 11 90

AMELIS Saint-Manvieu Norrey
14653 CARPIQUET Cédex
GSM : +33 (0)6 87 77 41 22

www.equitechnic.fr

LE CHAMPIONNIAT DES

Le Stud-Book Selle Français vous présente



3 ANS SPORT

26
27
OCT
2016

DOTATION : 12 000 €

E Q U I T A ' L Y O N



SELLEFRANCAIS.FR



CHEVAL
LIBERTÉ

Créateur d'émotions



Emotion Designer



Abris - Boxes - Barns - Aménagement d'écurie



www.cheval-liberte.com

L'ÉQUIPE DU STUD-BOOK SELLE FRANÇAIS, UNE ÉQUIPE À VOTRE SERVICE !

ÉLUS

PASCAL CADIOU
Président

+33 (0)6.08.41.59.48 - pascal.cadiou@sellefrancais.fr



MICHEL GUIOT
Vice - Président
mgtalma@aol.com



JEAN-BAPTISTE THIEBOT
Vice - Président
thiebotjb@free.fr



ADMINISTRATION

MAUD BLOUIN
Directrice
+33 (0)1.46.12.34.07
maud.blouin@sellefrancais.fr



SMAHANE ZAVAN
Comptable
+33 (0)1.46.12.34.08
info@sellefrancais.fr



BENOIT CHAIGNE
Directeur Technique

Étalonnage - Approbation des Étalons
+33 (0)1.46.12.34.06 - benoit.chaigne@sellefrancais.fr



CAROLINE LEGRAND

Chargée de mission - Concours et Régions
Aspect technique des Concours d'Élevage - Relations avec les Juges SF
Formations Éleveurs et Young Breeders
+33 (0)6.58.56.90.85 - caroline.legrand@sellefrancais.fr



MARION BERNARD
Chargée de mission

Relations Adhérents - Inscription des poulains - Labellisation des juments
+33 (0)1.46.12.34.05 - marion.bernard@sellefrancais.fr



TECHNIQUE

COMMUNICATION - ÉVÉNEMENTIEL

OMBELINE DURAY
Chargée de Communication
+33 (0)1.46.12.34.04
ombeline.duray@sellefrancais.fr



EMILIE LE GUIEL
Chargée de mission Événementiel
+33 (0)6.58.57.03.76
emilie.leguiel@sellefrancais.fr



JEAN-FRANÇOIS FICHET
Responsable Partenaire
+33 (0)6.62.86.97.45
fichet,jean-francois@orange.fr



AUDREY BONET
Responsable Textile
+33 (0)6.08.16.98.94
audrey.bonet@atissb.com



INTERNATIONAL

EMILIE LOISEL
Estern & Northern Europe Agent
+33 (0)6.81.54.65.70
emilie.loisel@sellefrancais.fr



ISABELLE JAUCEN
Correspondante Italie
+33 (0)7.81.55.45.34
isabelle.jaucen@sellefrancais.fr



JEAN-YVES TOLA
North America Agent
(001) 805.610.4891
ansf.us@windstream.net



UPRA
Nouvelle Calédonie
(00687) 35.43.50
upra-equine@mls.nc



Contacts



VOS JUGES RÉFÉRENTS



ALSACE



FRANÇOIS FISCHESSE
+33 (0)6.12.71.92.99 / fischesser.francois@wanadoo.fr



AQUITAINE



MICHEL BOUGAUT
+33 (0)6.88.03.84.42 / michelbougaut@gmail.com



AUVERGNE



ROBERT MAURY
+33 (0)6.80.62.92.60 / maury-robert2@wanadoo.fr



BOURGOGNE



MICHEL MARTINOT
+33 (0)6.85.32.32.26 / jacqueline.martinot@yahoo.fr



BRETAGNE



PASCAL AIZEN
+33 (0)6.66.36.81.89 / pascal.aizen@bbox.fr



CENTRE



RÉGIS DE MIEULLE
+33 (0)6.08.04.68.35 / crdemieulle@aol.com



CHAMPAGNE
ARDENNES



FABIEN LARUE
+33 (0)6.28.78.52.87 / fabien.larue@ifce.fr



FRANCHE
COMTÉ



PIERRE HENRIOT
+33 (0)6.84.48.40.20 / pierrehenriot2@orange.fr



ILE DE FRANCE



JEAN-LOUIS BUSSEREAU
+33 (0)6.07.02.03.98 / haras-de-la-chapelle@wanadoo.fr



LANGUEDOC
ROUSSILLON



JEAN-CHARLES FAMIN
+33 (0)6.60.96.10.34 / faminc@live.fr



LIMOUSIN



MICHEL PELAEZ
+33 (0)6.09.82.31.10 / michel.pelaez87@gmail.com



LORRAINE



LUCIEN HECHT
+33 (0)6.09.90.28.94 / lmhecht.mezel@orange.fr



MIDI PYRÉNÉES



GÉRARD DUPUY
+33 (0)6.08.31.85.25 / gerard.dupuy@gmail.com



NORMANDIE



JEAN-LOUIS LENOURY
+33 (0)6.13.27.88.03 / lenoury.jean-louis@neuf.fr



NORMANDIE



JEAN-PIERRE COSNUAU
+33 (0)6.08.10.23.28 / cosnuau@hotmail.fr



PACA



ISABELLE DEGOUVE-DURNERIN
+33 (0)6.13.02.34.98 / isabelle.durnerindegouve@neuf.fr



PAYS DE LA LOIRE



ROLLAND GIARD
+33 (0)6.82.54.62.82 / giardpi@wanadoo.fr



PAYS DE LA LOIRE



ANNICK PECCIA
+33 (0)6.78.20.30.03 / annick.peccia@orange.fr



PICARDIE
NORD PAS DE CALAIS



MARC ROGUET
+33 (0)6.87.56.67.08 / roguet.marc@orange.fr



POTOU CHARENTE



PATRICIA BARONNET
+33 (0)6.80.46.50.04 / patricia.baronnet@ch-niort.fr



RHÔNES
ALPES



DANIEL BLANC
+33 (0)6.10.41.43.40 / dgblanc@free.fr



MASTERS L'ÉPERON

Le Stud-Book Selle Français
vous présente



DES ÉTALONS

15

OCT
2016

S
A
I
N
T
L
O

DOTATION : 10 000 €



SELLEFRANCAIS.FR

M E E T I N G D ' A U T O M N E

MERIAL VOTRE VÉTÉRINAIRE ET VOUS



Merial

Leader de la santé équine en France avec des médicaments innovants

Domaines d'expertises :

- La vaccination
- La vermifugation

Partenaire engagé auprès des vétérinaires et de la filière équine pour la santé, le bien-être et la performance de vos chevaux

Pour un accès à des informations qui vous concernent :

la Chaîne Santé FFE-TV MERIAL sur www.dailymotion.com/ffetv-merial

MERIAL

UNE SOCIÉTÉ SANOFI



Crédits photos : Getty Images, Les Garennes.

LYON
EUREXPO
 26-30
OCTOBRE
 2016



EQUITA

Le salon du cheval de Lyon



Reem Acra
 NEW YORK



CIRCUITS FFE

NICOLAS JACOB @ CLOUD LOM - © Christiane Slavik

www.equitalyon.com



AUVERGNE - Rhône-Alpes



GRANDLYON



Chassieu



GRAND PRIX MAGAZINE