

N°11 - 2^{ème} trimestre 2011 - 5€

Le Magazine

LE SELLE FRANÇAIS



Qualificatives
Étalons 2011

Rapprochement
éleveurs et centres
équestres

Journées Selle
Français 2011

Événement
Femelles SF



Fonds Éperon



Cavalassur
Assurance chevaux®

www.sellefrancais.fr

Grippe équine

Une maladie grave
et très contagieuse

Protection

La vaccination
est l'unique mesure
de protection efficace.

Seul un vaccin composé
des souches les plus récentes
est réellement adapté.

**Le virus grippe évolue
le vaccin aussi**

MERIAL
www.merial.com

PARIS LESUD - Crédit photo : T. Ségard



n°11. 2^e trimestre 2011

Yves Chauvin
Président de l'ANSF



Le Magazine **LE SELLE FRANÇAIS**

Édito

Ce début d'année a été marqué par les décisions prises par l'Etat de réduire d'une manière drastique les encouragements à l'élevage.

L'ANSF est intervenue vigoureusement auprès du monde politique, députés, sénateurs, ministère de l'agriculture afin que la chute vertigineuse des encouragements à l'élevage soit beaucoup plus progressive, ce que nous avons finalement réussi à obtenir (baisse initialement prévue de -40% pour arriver à -25% au terme des négociations).

Ces actions ont permis également de faire prendre conscience de la nécessité de soutien dont notre filière a besoin dans cette période de transition qui devrait nous amener à une prise en main de notre destinée. Le rassemblement autour de la nouvelle société mère SHF a été un élément déterminant pour décider les Sociétés Mères du trot et du galop à apporter leur soutien à notre filière. Nous les en remercions vivement.

Ce sont 3 Millions d'euros supplémentaires qui ont été ainsi mobilisés. Ces sommes vont transiter par le Fond Eperon. 600 000 € sur les 3 M€ ont été affectés à l'élevage. Nous avons été actifs au sein de la commission élevage de la SHF afin qu'une partie de ces sommes soient affectées à la PACE pour les juments de 14 à 18 ans, qui initialement avaient été exclues de l'encouragement.

2011, année de transition et de mise en place d'un nouveau mode de fonctionnement, va nous obliger à mettre en route efficacement au sein de la SHF l'élaboration d'une réforme de l'encouragement global : élevage, valorisation, mise en marché afin que chaque somme affectée, chaque euro dépensé génère le maximum d'efficacité en fonction d'objectifs clairement fixés.

Je ne peux malheureusement finir cet édit en passant sous silence « L'Épée de Damoclès » qu'est le changement de TVA programmé par l'Europe. Il va toucher tout notre milieu. Nous devons agir partout où nous le pouvons pour combattre cette mesure suicidaire.

L'automne arrive avec son cortège de manifestations (Fontainebleau, Pompadour, Saumur, Lanaken...). Nous espérons vous retrouver pour les « Journées Selle Français » de Saint-Lô et les finales des 3 ans à Equita' Lyon. Votre association travaille afin que ces événements contribuent une fois encore fortement à la promotion de notre élevage de Selle Français.

Le président
Y. Chauvin



Aliments Sanders :
la passion de
la performance.

Notre vocation : être votre atout en alimentation pour optimiser les performances de vos chevaux. Leader de l'alimentation animale et du développement de la nutrition équine, Sanders connaît les besoins spécifiques des chevaux en fonction de leurs activités et des différentes étapes de leur vie. Fort de notre expertise, nous avons développé une ligne d'aliments spécifiques pour vous aider à répondre aux besoins nutritionnels de vos chevaux.



SANDERS Nutrition Equine
Tél. 02 99 52 59 00
E-mail : nutrition.equine@sanders.fr
www.sanders-nutritionequine.com



**Courrier adressé par la Sous-Direction
du Développement rural et du Cheval
(Ministère de l'Agriculture), à Yves Chauvin,
Président de l'ANSF.**

Monsieur le Président,

Vous avez appelé mon attention sur la répartition des primes d'encouragement 2011.

Le montant distribué par l'Etat reste conforme à ce qui figurait dans la note établie le 15 décembre 2010 et dont vous avez été destinataire : 3 063 592 € pour les épreuves d'élevage sport et poney, répartis de la manière suivante : 1 063 593 € pour les primes 0-3 ans et 2 300 000 € pour les primes 4-6 ans.

Ainsi que cela a été annoncé et selon les décisions émises par le gouvernement (RGPP), il a été nécessaire de « cibler les aides » et « d'éviter le saupoudrage ». De ce fait et compte tenu de la réduction forte des crédits, il a été décidé, en accord avec la SHF, qu'en 2011 les mesures en cours seraient maintenues mais les critères d'attribution resserrés.

L'objectif recherché est qu'au 1^{er} janvier 2012, les modalités d'une nouvelle politique d'encouragement proposées par la SHF soient opérationnelles.

Je vous prie d'agréer, Monsieur le Président, l'expression de mes sentiments distingués.

Patrick FALCONE

Le sous-directeur du développement rural et du cheval

Copie : Président de la SHF
Directeur général de l'IFCE



IL Y A DES HISTOIRES QUI MÉRITENT D'ÊTRE ÉCRITES.



La traversée de l'Atlantique à la voile entre amis ou la naissance d'un enfant, ces moments uniques et précieux méritent d'être immortalisés. Choisissez l'instant qui vous appartient. Nos graveurs, émailleurs, sertisseurs feront de votre histoire une légende. Il n'y a qu'une Reverso comme la vôtre. GRANDE REVERSO ULTRA THIN. Calibre Jaeger-LeCoultre 822. Brevet 111/398. AVIEZ-VOUS DÉJÀ PORTÉ UNE VRAIE MONTRE ?

JAEGER-LECOULTRE



Fonds Éperon



Le Magazine

LE SELLE FRANÇAIS



Sommaire

Le Magazine **LE SELLE FRANÇAIS**

N°11 • 2^{ème} trimestre 2011
Trimestriel

Magazine édité par
Association Nationale du Selle Français
56, av. Henri Ginoux
BP 105 - 92124 Montrouge Cedex
Tél. +33 (0)899 23 23 18
Email : info@ansf.fr

Directeur de la publication
Yves Chauvin

Rédacteur en chef
Charlotte Rachou

Rédacteur en chef adjoint
Brice Elvezi
Alix Martin

Rédacteurs graphiques
Hélène Dodin, Chantal Claude

Ont participé à ce numéro
B. Chaigne, J. Chaix, S. Dubrulle,
J-F. Fichet, F. Franzoni, J-A. Garrec,
D. Herbeau, E. Le Guiel, S. Scemama,
F. Soulard

Photographies
des Garennes, A. Ecoffey, J-L. Perrier,
UPRA Equine, Boulerie Jump,
Coll. ANSF, Coll. Privées.

Dépôt légal :
2^{ème} trimestre 2011

N°ISSN : 1969-0169
Imprimé par :

Imprimeries de Champagne
ZI des Franchises - 52000 Langres
Ne pas jeter sur la voie publique

Photo couverture :
Les Garennes

Vie de l'ANSF 8

- Bilan de l'Assemblée Générale
- Bilan de formation des Juges
- Projet de rapprochement des éleveurs et des centres équestres

Événements 22

- Événements Femelles : Nouveautés 2011
- Les Journées Selle Français

Événements 32

- Qualificatives Etalons 2011

International 62

- Le Selle Français en Nouvelle-Calédonie

A vos rênes 68

Reportage 74

- Philippe Rossi et le Pôle Européen du Cheval

Publi-reportage 78

- Antarès Sellier France

Zoom régions 80

- Lancement du label « Cheval et poney de sport du terroir vendéen »

Brèves régions 86



Bilan de l'Assemblée générale 2011 de l'ANSF



L'Assemblée Générale statutaire de l'ANSF avait lieu le 4 mai dernier à Paris. Elle rassemblait des adhérents et journalistes venus écouter le rapport d'activité de l'année 2010 écoulée et le plan d'action de l'association nationale de race pour les mois à venir.

Le rapport d'activité 2010 débute le nouveau mandat du Conseil d'Administration de l'ANSF, qui comprend 19 nouveaux administrateurs (soit un renouvellement de 41%). Yves Chauvin a été réélu à la Présidence de l'ANSF.

En 2010, dans un contexte de baisse des naissances (-3,31%), plus de 97% des poulains nés ont été inscrits au stud-book Selle Français, ce qui est une preuve de l'engagement des éleveurs vis-à-vis de la race Selle Français.

Retour sur certaines des actions clés menées par l'ANSF en 2010

La sélection des mâles Selle Français a débuté par 8 concours qualificatifs permettant de regrouper 568 candidats étalons de 2 et 3 ans. Les meilleurs d'entre eux ont pu participer aux Journées Selle Français 2010, à l'issue desquelles 27 étalons de 3 ans et 12 étalons de 2 ans ont obtenu leur approbation. Les étalons de 3 ans venant d'être approuvés ont ensuite pris part à un Testage d'une durée de 10 jours, organisé dans la continuité immédiate des JSF. Ce nouveau format de Testage a permis une caractérisation approfondie de chaque étalon par un groupe d'experts reconnus.

Pour les étalons de 4, 5, 6 et 7 ans, des commissions d'approbation et d'évaluation se sont déroulées à Fontainebleau, Saumur, Pompadour, et pendant la nouvelle épreuve de valorisation mise en place en 2010 par l'ANSF : le Masters des Etalons.

Ce travail de sélection a abouti notamment à l'élaboration du Guide ANSF des étalons, véritable outil de référence pour les éleveurs, et à la création d'un tout nouveau programme de « promotion, de formation et de préservation réservé aux jeunes étalons identifiés comme « Très Prometteurs ».

Le renforcement et la promotion de la génétique femelle Selle Français est prioritaire pour la sélection de la voie femelle. Dans ce but, plusieurs pistes ont été engagées :

- La valorisation des lignées femelles, communiquée depuis 2009 dans le guide ANSF des étalons.
- La labellisation SF des poulinières des races constitutives du Selle Français AA, PS, AQPS, TF ou étrangères, facteurs de SF ; l'inscription à titre initial.
- L'évolution dans le calcul des Indices, d'une part grâce à un travail de veille des performances internationales des SF sous selle étrangère, et d'autre part par la demande de changement de critères de calcul des indices.



Le développement des services aux éleveurs

C'est un axe fort et vital qui préside à l'action de l'ANSF : développer ses actions au plus proche du terrain, en partenariat étroit avec ses éleveurs. Cela s'est traduit concrètement par :

- La création et le développement du site d'engagement Franche Cheval de Sport, depuis maintenant 3 ans.
- Pour les concours d'élevage, l'édition d'un règlement technique des concours et l'évolution des grilles de jugement pour répondre aux objectifs de la sélection et de l'orientation de la race SF ; la présentation des chevaux en tenue SF ; un soutien humain important à plusieurs régions grâce aux délégués régionaux de l'ANSF.
- L'organisation et la structuration du corps de Juges ANSF, qui bénéficie d'un règlement du corps des juges, d'un programme de formation initiale, d'un programme de formation continue, d'un système de compagnonnage, et d'un programme à l'international.

• La création du réseau des délégués régionaux SF. Depuis un an, les 5 délégués régionaux ont : visité plus de 600 éleveurs ; participé à plus de 250 journées de manifestations et événements en appui des Associations régionales ; organisé plus de 40 journées de formation dédiées aux éleveurs. L'ensemble de ces projets n'aurait pas pu voir le jour sans l'accompagnement du Fonds Eperon.

La communication et la promotion ont représenté une part de l'activité de plus en plus importante au sein de l'ANSF. Les actions engagées depuis 3 ans sont déjà plus que conséquentes :

- Le magazine LE SELLE FRANÇAIS, diffusé à plus de 15 000 exemplaires ; 10 numéros ont été publiés depuis son lancement.

- Le Guide ANSF des étalons Selle Français 2010, qui était accompagné d'un DVD.
- Un catalogue de promotion mettant en valeur la jeune génétique « très prometteuse ».
- La création d'un « Numéro spécial » dédié aux Journées Selle Français 2010 et diffusé à plus de 46 000 exemplaires avec le magazine L'EPERON.
- Une campagne de publicité d'envergure à l'international pour communiquer sur les Ventes ANSF/NASH
- Une communication spécifique dédiée aux clubs et écuries de propriétaires.
- Un développement de la e-communication, grâce à l'actualisation régulière du site www.sellefrancais.fr, à la création et à l'envoi régulier de newsletters, et à la mise en place de pages dédiées aux Journées Selle Français.



Les événements sont toujours au cœur des actions de l'ANSF. Plusieurs nouveautés sont à noter pour cette année 2010 :

- La nouvelle envergure prise par les Journées Selle Français, organisées au sein d'un CPE aménagé spécifiquement pour l'occasion, avec un rond d'Havrincourt permettant une excellente visibilité pour chaque cheval.
- Des Ventes de stud-book organisées en partenariat avec l'agence NASH, pour proposer le meilleur de la jeune génétique Selle Français
- Le Masters des étalons de 4, 5, 6 et 7 ans
- Le Championnat de France des 3 ans à Lyon qui est encore monté en puissance en devenant une véritable plateforme commerciale.

- Une présence renforcée sur les événements phares tels que le Jumping de Bordeaux, Genève, Montpellier, les finales jeunes chevaux, le Championnat du Monde des jeunes chevaux à Lanaken.

Pendant cette Assemblée Générale, la filière équine était représentée par des invités de marque.

Marc Damians, Président de la SHF, a présenté les grandes lignes de la nouvelle SHF

- ses 3 commissions statutaires : Elevage (présidée par Yves Chauvin), Valorisation (présidée par Christian Baillet) et Commercialisation (présidée par Philippe Rossi)

- ses missions : soutenir les éleveurs depuis la production jusqu'à la commercialisation ; apporter un soutien aux régions ; conduire un travail en commun de caractérisation des produits pour répondre à la demande des acquéreurs ; soutenir la formation des juges et des techniciens ; engager une réflexion sur la PACE et la PAN ; repenser le concept du cycle libre pour mieux l'adapter aux demandes des amateurs.

M. Damians a également rappelé l'enjeu fondamental que représente le Financement de la Filière, dans un contexte de chute du soutien public.

* Chiffre en K€

Principaux investissements pour la structuration de l'Association

- **Délégués régionaux**
Coût : 246 K€
- **JSF**
Coût : 334 K€
 - Communication nationale centres équestres, nationale supplément l'Eperon, internationale (6 pays)
 - Organisation des ventes
 - Master des Etalons
- **Testage des étalons**
Coût : 50 K€
 - Passage sur 2 semaines : surcoût 40 K€

Produits d'exploitation

Type recettes	2010	2009	Évolution 2010/2009
Produits directs ANSF	991 K€	711 K€	39%
Vente de marchandises	60	43	40%
Adhésion aux divers collèges	77	74	4%
Partenariat : sponsors, annonceurs	133	25	432%
Labellisation des poulinières	21	9	133%
Prestations relatives aux JSF	112	85	32%
Vente de DVD relatifs au Guide étalons	12	0	
Engagements lors des Masters Etalons	11	0	
Prestations de formations dans les régions	11	0	
Mise à disposition du personnel ANSF	15	0	
Programme d'élevage poulains*	244	124	97%
Programme d'élevage juments*	0	52	
Produits except.	295		
Subventions	661 K€	768 K€	-13,93%
Etat (IFCE)	310	390	-21%
Fonds Eperon	327	336	-3%
Divers	24	42	-43%
TOTAL	1652	1479	11,70%

Renforcement des capitaux propres

	31/03/2007	31/12/2007	31/12/2008	31/12/2009	31/12/2010
Capitaux propres	-459 K	-345 K	-234 K	-51 K	42 K

Philippe de Guénin, Directeur Général de l'IFCE, a défini la feuille de route de l'IFCE, conséquence de la restructuration des Haras Nationaux.

Patrick Dehaumont, Directeur Général du GIP France Haras, créé en février 2011, a présenté la mise en place de cette nouvelle structure, ses objectifs, et les 3 axes principaux de développement.

Charles de Certaines, Chef du Bureau de l'Elevage et des activités équestres à la Sous-Direction du Développement Rural et du Cheval au Ministère de l'Agriculture, a conclu les travaux de l'Assemblée Générale de l'ANSF, évoquant en particulier :

- Les grandes lignes de la structuration de la filière
- Les points particuliers : la TVA, l'Amélioration génétique, le Statut de l'éleveur, le Financement des associations nationales de race.

L'Assemblée Générale de l'ANSF s'est clôturée par session de questions/réponses posées par l'assemblée aux intervenants. Le Président Yves Chauvin a conclu cette Assemblée Générale en indiquant l'urgence de prendre la mesure de la crise de l'élevage, tant au niveau français et européen. Il rappelle de la seule façon de préserver l'économie de l'élevage en France est de s'engager dans une stratégie de combat.

HOMMAGE A JEAN-MARIE DELORT



Jean-Marie Delort, juge référent de l'ANSF en Aquitaine s'en est allé en juin dernier. Homme affable, connaisseur et très investi, Jean Marie Delort était juge référent ANSF d'Aquitaine. Impliqué depuis de nombreuses années dans la filière et dès les débuts de l'ANSF, il en a été un des premiers administrateurs pour l'Aquitaine. Il faisait également partie du corps des juges SF, qui, soudé, souhaite rendre hommage à leur ami. Eleveur passionné, il fait partie du cercle très fermé des éleveurs "olympiques" en tant que naisseur de l'anglo-arabe Amoucha, sous la selle de Jean Teulère aux JO de Sydney en 2000. Ses obsèques ont eu lieu en l'église Saint Aulaye de Breuilh à SAINT ANTOINE DE BREUILH en Dordogne le mercredi 29 juin 2001. Toute l'équipe de l'ANSF, ses juges, élus et permanents, pensent à Jean Marie mais également à son épouse et à sa famille. Merci Jean-Marie.



RECTIFICATIF POPSTAR LOZONNAIS

La lignée maternelle de l'Etalon POPSTAR LOZONNAIS est en fait égale à 9/10 (42,7 points) et non 8/10 comme indiqué dans le Numéro spécial Etalons 2011, et ce grâce aux performances internationales de sa 3^{ème} mère qui n'avait pas été prises en compte.



Un autre grand monsieur s'en est allé en ce début d'été : Pierre Jonquères d'Oriola, figure légendaire du saut d'obstacles français, est décédé le 19 juillet. Seul cavalier français à ce jour à avoir remporté deux fois les Jeux Olympiques en individuel (en 1952 à Helsinki avec ALI BABA, puis en 1964 avec LUTTEUR B), il décroche également l'argent par équipe aux JO de 1964 et 1968. Ses deux chevaux POMONE B et LUTTEUR B étaient fils et fille du chef de race FURIOSO.



Young Breeders : pari réussi !

Championnat du Monde des Young Breeders, Chazey sur Ain (01) du 21 au 23 juillet 2011

- 21 stud-books / 36 équipes / 156 compétiteurs / 15 nationalités dont des Américains, Canadiens, ou encore des Slovènes,
- 4 jours de moments forts pour l'élevage mondial du cheval de sport, et la promotion du Selle Français

Avec la mobilisation des éleveurs, et d'une équipe de bénévoles soudée, l'ANSF a pu accueillir le Championnat du Monde des Young Breeders en organisant 2 jours de compétition, suivis de 2 jours de visites pour faire découvrir à tous nos visiteurs étrangers nos chevaux, nos élevages, et notre patrimoine.

Vendredi et samedi ont permis de départager tous ces compétiteurs autour d'épreuves de jugement d'allures et de saut en liberté, de modèle, de toilettage (« grooming »), de connaissances théoriques sur l'élevage autour d'un QCM, avant de finir par l'épreuve phare : passer de l'autre côté de la barrière et présenter en main son cheval afin d'essayer de le sublimer !

Côté festif, la dernière évaluation permettait de définir la meilleure mascotte suite à la parade de tous les Stud-books rythmée par une présentation théâtralisée de 5 minutes chacune. La remise des prix concluait ces 2 jours de compétition internationale.

Côté culturel, deux jours de visites ont ensuite eu lieu : dimanche 24 autour de l'élevage traditionnel de chevaux de sport et de bovins d'Albert et Bertrand Moissonnier avec leur étalon vedette Galopin du Biolay ; de l'élevage d'Emm de Mr et Mme Ranger et de ses infrastructures très modernes ; du haut niveau, avec les écuries et la salle des Trophées de Michel Robert, de visites dans la ville natale d'Antoine de Saint-Exupéry et des frères Lumière : Lyon.

Le lendemain a permis de découvrir la grande Abbaye de Cluny et son Haras National (avec présentation d'étalons tels Hurlevent de Brekka, père du récent gagnant de la qualificative de Saint-Lô), avant de finir le séjour par la dégustation de l'Or de Bourgogne et la présentation de son vignoble.

Un bilan complet de cette compétition internationale sera publié dans le prochain magazine.

L'ANSF tient à remercier ses partenaires qui l'ont accompagné : la WBFSh, la Région Rhône-Alpes, le Fond Eperon et l'Elevage privé de M. et Mme Cogne, www.elevage-delamarguerite.fr

Laboratoire LPC, un pas de plus vers le cheval



• Bien-être des appuis



• Soins de l'épiderme



• Contrôle des parasites



• Gestion des performances



• Préparation et Soulagement de l'effort

WPBGroup SPRL

Premier fabricant de produits naturels

Les champions
connaissent
nos produits!

Et vous ?



Distributrice et responsable commerciale sur la France :
Mme Amélie Locoge
Tel : 06 45 38 43 21

Recherchons des distributeurs et agents commerciaux.

Info sur :

www.wpbgroup.fr



Tél. 02 99 52 59 00

contact@laboratoirelpc.com

www.laboratoirelpc.com

LABORATOIRE **LPC**
UN PAS DE PLUS VERS LE CHEVAL



Formation de Saint-Lô chez Denis Hubert, avec J.L. Lenoury et Serge Cornut en complément

Formations continues des juges : un duo en « Tour de France ».

Comme chaque année, l'ANSF organisait au printemps un véritable « Tour de France » de formations dédiées à son corps de juges. Présents sur tous les concours d'élevage Selle Français, les juges ANSF sont en permanence au contact du terrain et jouent en cela un rôle incontournable de « courroie de transmission » entre les éleveurs et leur association nationale de race.

Conformément au règlement du corps des juges ANSF, chaque juge est tenu de participer au moins tous les deux ans à l'une des nombreuses sessions de formation organisées par l'ANSF. En effet, ces formations permettent aux juges de connaître les orientations 2011 pour la race Selle Français, et de consolider leur expertise en conséquence. Elles sont aussi l'occasion pour chacun de se perfectionner dans l'harmonisation des jugements, et de travailler en commun sur la sélection de la race.



Michel Gaspard et Brice Elvezi

Pour l'édition 2011 des formations juges ANSF, pas moins de 11 sessions ont été organisées à travers toute la France. Pour animer ces formations, Michel Gaspard (Président d'Honneur du corps des juges ANSF) et Brice Elvezi (Responsable du corps des juges ANSF) ont sillonné toute la France, par tous les temps, pendant plus d'un mois... au total, le duo a parcouru plus de 7 500 km au volant de la vaillante Volvo de Michel Gaspard, s'amusant à comparer l'état d'avancement des cultures d'une région à l'autre ! Le duo a développé une pédagogie positive, s'attachant d'abord à détecter les qualités du cheval.

Chaque session de formation était structurée sur une journée complète, et était également ouverte aux éleveurs désireux de

s'informer sur le jugement des chevaux en concours d'élevage. La première partie de la journée était consacrée à une partie théorique, permettant à chacun de se mettre à jour sur les évolutions en matière de réglementation. Un focus était également effectué sur le jugement du saut en liberté. L'après-midi, les participants étaient invités à aiguiser leur œil au jugement à travers une mise en pratique, en évaluant en petits groupes plusieurs chevaux qui leur étaient présentés. Pour les formations où les participants étaient nombreux (telle que celle de Saint Martin du Mont, où plus de 50 juges avaient répondu présents), un système de travail digne du « Fordisme » avait été mis en place. Ce système permettait de faire tourner 3 groupes de juges, 3 groupes de formateurs, et 3 groupes de chevaux en alternance. Au maximum, nous souhaitons aller chez les professionnels à la rencontre des chevaux, nous permettant d'en évaluer au moins une dizaine.

Tout au long de la journée, les mots d'ordre étaient « **interactivité** » et « **échanges** », puisque l'expertise de chaque juge se nourrit non seulement de la pratique, mais aussi du partage d'expérience avec ses pairs. Cette année, les participants aux formations ont d'ailleurs pu bénéficier des conseils d'experts de renom, tels que Michel Gaspard, Marc Roguet, Jean-Louis Lenoury et Serge Cornut. Ces formations sont essentielles pour garantir l'homogénéité des jugements et des notes d'un concours à l'autre et d'une région à l'autre, et permettent à tous de progresser.



Formation à Saint-Martin du Mont chez Guy Martin



Travail en salle le matin

Nouveauté cette année : la session de formation organisée à Luriecq (42) était réalisée en partenariat avec l'ACA, et était consacrée exclusivement au jugement des Chevaux d'Endurance et à ses spécificités. En effet, le jugement d'un Cheval d'Endurance requiert une appréciation bien spécifique de son modèle, de sa locomotion, et de la notion de « sang ».

Largement plébiscité par les juges ANSF, le « Tour de France » 2011 de formation des juges aura rassemblé un nombre record de 354 participants !

Nous avons recueilli les impressions de plusieurs juges qui ont pris part à une de ces sessions de formation.

Martial Schelcher (Juge régional en Alsace) :

« J'ai pris part à la formation organisée à Steinbrunn le Bas. C'était une journée très bien organisée, sans aucun temps mort. Les organisateurs de la région s'étaient mobilisés pour pouvoir nous présenter un nombre important de chevaux lors de l'atelier de mise en pratique de l'après-midi. Selon moi, en plus du duo, c'est bien la mobilisation régionale pour réunir suffisamment de chevaux (au moins 10) qui est l'une des conditions essentielles de la réussite d'une formation. En effet, cela nous a permis de juger tout un panel de chevaux différents, y compris des chevaux « moyens », qui sont les plus difficiles à juger. »

Pascal Brun (Juge régional en Midi-Pyrénées) :

« J'ai assisté à la formation de Saint-Martin du Mont, car j'étais en déplacement dans la région. Nous étions nombreux à y assister ! Durant la partie théorique du matin, nous avons pu voir plusieurs diapositives très utiles qui permettaient d'illustrer les apports faits par les intervenants, et de garder à l'esprit l'objectif global de ce que l'on recherche chez le cheval. J'ai été particulièrement intéressé par la l'approche du Professeur Denoix que nous a présentée Michel Gaspard et qui permet d'apporter un regard scientifique et objectif au jugement d'un cheval. Chacun peut ensuite transposer cela dans son propre jugement.

Je trouve que ces formations juges sont extrêmement positives puisqu'elles permettent d'harmoniser le jugement au niveau

des concours d'élevage, d'une région à l'autre. Je suis fonctionnaire de l'IFCE et également membre du Corps des Juges ANSF et trouve que cette harmonisation a beaucoup progressé ces dernières années. Il faut continuer dans ce sens ! »

Albert Moissonnier (Juge National en Rhône-Alpes) :

« Je n'ai pu malheureusement assister qu'à la matinée de la formation, car j'étais mobilisé sur un concours le même jour. Je suis un habitué des formations juges organisées par l'ANSF. Elles permettent vraiment de faire le point sur

les nouveautés, notamment en matière de réglementation. La partie théorique de la formation, et notamment la notion de « galop utile » développée par Serge Cornut, qui est une notion importante, gagneraient selon moi à être encore plus illustrées, à l'aide de diapositives et vidéos. Dans l'idéal, il faudrait aussi que ces formations puissent se dérouler un autre jour que le vendredi, afin de permettre aux cavaliers de la région (très souvent pris par les concours en fin de semaine) de venir s'exercer au jugement du saut monté. »

Jean-Pierre Aumont (Juge Régional en Normandie) :

« J'ai participé à la formation mise en place à Saint-Lô. Bravo pour ces journées qui sont chaque année très bien organisées ! Les vidéos et diapositives présentées pendant la partie théorique du matin permettaient d'illustrer le modèle que l'on recherche aujourd'hui, c'est-à-dire un modèle plus « sport », dans le sang. Durant l'après-midi, nous avons commencé par juger les chevaux à l'obstacle, avant de les évaluer au modèle. Michel Gaspard, Jean-Louis Lenoury sont d'excellents pédagogues, très compétents : pour chaque cheval présenté, ils n'hésitent pas à expliquer systématiquement les notes qu'eux-mêmes mettraient face à tel ou tel critère, en fonction des points de force et des défauts de chaque cheval. Je trouve que ces formations sont aussi une excellente opportunité de transmission de savoir et d'expérience aux juges plus jeunes, et aussi d'échanger entre juges d'expérience. »

Jean-Pierre Gauthier (Juge Régional : région Normandie) :

« Pour moi, les formations juges sont chaque année une « piqure de rappel » très utile, et tout particulièrement pour les personnes qui découvrent la manière de juger en concours d'élevage. Je trouve toujours intéressant de pouvoir échanger avec des experts tels que Michel Gaspard, qui maîtrisent très bien le sujet ! Ces formations permettent de confronter nos manières de noter les chevaux, par exemple au niveau de points forts ou de défauts particuliers.

Ancien président de Normandie Sélection, j'ai participé à l'élaboration des nouvelles grilles de notation, qui sont selon moi un excellent outil pédagogique pour les éleveurs. Elles permettent de détailler précisément chaque critère observé à l'aide de notes spécifiques. Ce mode de notation est beaucoup plus pertinent que la note globale que l'on donnait à l'époque, et qui était parfois difficile à comprendre par l'éleveur. »

Patrick Delaunay (Juge départemental : région Auvergne) :

« Cette année, j'ai participé à la formation de Montauban, dans le sud-ouest. Comme cette formation avait lieu la veille de la qualificative étalons, nous avons pu profiter, en plus de la présence de Michel Gaspard, de l'expérience des juges nationaux Pierre Henriot, Jean-Louis Lenoury et Jacques Mistelli. Tous les 4 sont extrêmement clairs dans leur pédagogie, et expliquent les choses de manière très simple et accessible. Selon moi, ces formations jouent un rôle incontournable dans l'homogénéisation des jugements et notes entre les différentes régions. Cette homogénéisation est un sujet clé !

Les formations juges permettent d'aiguiser son œil et d'avoir une approche précise et équitable dès le premier cheval que l'on juge dans un concours. Chaque année, les formations traitent un sujet spécifique de manière approfondie. Il est donc primordial de suivre ces formations, car ce n'est pas en un seul stage que l'on apprend à juger, mais c'est au contraire la somme des formations et des jugements en concours qui permettra à chacun d'étoffer ses compétences de juge ! Si les formations juges continuent dans cet esprit, nous pourrions avoir un noyau de juges extrêmement compétents ! »

Catherine BAUERSCHMIDT (Administratrice de l'ACA, qui a accueilli la formation à Luriecq dans ses infrastructures).

« Pour la première fois cette année, l'ACA a travaillé en partenariat avec l'ANSF pour organiser une formation dédiée aux

juges d'endurance. Ce fut une vraie réussite ! Nous avons pu profiter de l'expérience et des compétences de Michel Gaspard et de Brice Elvezi, qui ont été un vrai plus. Pendant la matinée, notre vingtaine de participants a pu bénéficier des apports théoriques, ainsi que deux juges référents de l'ACA, qui établissaient des parallèles entre les Chevaux d'endurance et le Selle Français, au niveau du jugement et de l'organisation de notre corps des juges.

L'après-midi a été consacrée à la mise en pratique, avec le jugement de plus de 10 chevaux de 2 et 3 ans.

Les participants ont pu confronter leur jugement avec les 3 formateurs experts. Cette formation est à renouveler ! Notre seul regret est que Michel Gaspard et Brice Elvezi ne soient pas disponibles pour prendre part à la prochaine formation juges que nous organisons à Compiègne au mois d'août ! »

Jean Sourisseau (Juge Régional en Champagne-Ardenne)

« Lors de la formation dans ma région, nous avons bénéficié de la présence d'intervenants qui ont chacun plus de 40 ans de métier : Michel Gaspard et Marc Roguet sont de véritables « mines de connaissance » ! Je trouve ces formations extrêmement utiles, elles permettent d'échanger avec des juges d'autres régions, et de recueillir de nouvelles idées grâce aux intervenants. En tant que juge, pour progresser, il ne faut pas oublier que la pratique est également essentielle. De mon côté, je vais juger 5 à 6 concours cette année. Je pense que l'idéal est de pouvoir juger 10 concours dans l'année. Selon moi il est également très important de veiller à « renouveler » les jugements pour éviter que sur un même concours d'élevage, les éleveurs voient toujours le même groupe de juges d'année en année. La solution pour favoriser ce renouvellement est de faire des échanges réguliers avec les juges des régions limitrophes. »

Lors de ces formations ont été présentés les travaux en cours, réalisés par l'ACA, l'ANAA et l'ANF, qui rédigent en commun un livret de formation dédié à leurs juges.



Nouveauté 2011 : formation en partenariat avec l'ACA

Mise en marché des jeunes chevaux de 3 ans vers les centres équestres et leurs cavaliers



Alors que le contexte économique actuel est difficile pour la commercialisation de nos jeunes chevaux, l'ANSF s'est rapprochée du GHN et des centres équestres pour créer un nouveau débouché, pour une certaine catégorie de chevaux d'élevage. Nous le savons tous, certains de nos jeunes chevaux n'ont pas les qualités sportives espérées pour devenir de grands crack et le gros de notre production est orienté pour satisfaire une clientèle amateur sportive. Ainsi notre production doit répondre aux attentes d'une catégorie de clients des centres équestres, désireuse d'acquérir un jeune cheval, qu'elle ne pourrait pas forcément s'offrir plus tard, après deux à trois années de valorisation chez un cavalier professionnel.

C'est aussi, pour les centres équestres, le moyen de se différencier en proposant un nouvel objectif à leurs cavaliers-clients : acquérir un jeune cheval et l'accompagner dans sa formation.

Le projet a reçu officiellement le soutien du GHN lors de son Assemblée Générale en début d'année. La FFE est également impliquée, et soutient les démarches. Enfin, la commission Commercialisation de la SHF a voté à l'unanimité « Pour » le projet lors de sa réunion du 8 juillet dernier. Cette décision a été entérinée par le Conseil d'Administration de la SHF du 19 Juillet 2011.

Prévu pour débuter en fin d'année, le projet va être lancé sur 3 régions pilotes : Bourgogne, Franche-Comté, Rhône-Alpes. Le site choisi sera le site de Chazey à côté de Lyon très bien desservi géographiquement, la région Rhône Alpes étant la deuxième région de France après la région parisienne en termes de licenciés. L'emplacement géographique de Chazey permet aussi de toucher à tous les clubs du sud de la France. L'ANSF et le GHN ont été à l'initiative du projet et Mr Chauvin, président de l'ANSF a participé à l'ensemble des réunions qui se sont tenues depuis quelques mois avec GHN avec la parti-



icipation de Mr Sagot directeur du GHN, les marchands de chevaux représentés par R Maury, la FFE, et dans un deuxième temps tous les intervenants régionaux (GHN, CRE, associations régionales d'éleveurs concernées) et il nous explique ici la teneur du projet.

Comment est née cette idée ?

Yves Chauvin : Nous travaillons dans la région Bourguignonne depuis longtemps avec C. Dutertre qui est un membre du Conseil d'Administration du GHN. Nous nous sommes rencontrés plusieurs fois pour imaginer ensemble un moyen de rapprocher les éleveurs et les centres équestres tout d'abord dans notre région. Toutes ces réflexions ont été longues car nous avons voulu rassembler toutes les composantes de la filière autour de ce projet. Rapidement, nous nous sommes rendus compte que nous devons étendre notre territoire géographique et associer d'autres régions à notre projet. Nous avons intégré rapidement la chambre syndicale des marchands de chevaux et la FFE dans nos débats, car sans objectif sportif clairement défini, l'implication des clubs et des cavaliers de centres équestres nous paraissait indispensable.

Depuis la création de la Société Mère nous avons fait part de toutes nos avancées sur ce projet à la commission commercialisation de la SHF.

Nous sommes partis de plusieurs constats : tout d'abord, la préoccupation principale de nos éleveurs est la vente de leurs produits le plus rapidement possible dès l'âge de 3 ans. Dans un contexte économique difficile, avec une demande ayant évolué vers des chevaux clés en main, il est essentiel de trouver

un débouché rapide à nos éleveurs. Dans le même temps, les centres équestres qui s'orientent vers la compétition et le sport loisir qui forment le gros de leur clientèle sont en recherche de chevaux de meilleure qualité pour remonter leur cavalerie, proposer un nouvel objectif sportif de formation à leur cavalier, former des jeunes chevaux à commercialiser à leurs pratiquants. En effet, certains de leurs cavaliers ont envie d'acquérir un jeune cheval, de le faire progresser et de progresser avec lui. D'autres pourront aussi confier au centre équestre la formation de ces jeunes chevaux. Actuellement, acheter un 6 ou 7 ans « clé en main » peut être trop onéreux, voir inaccessible.

Ce marché potentiel est encore insuffisamment exploité : a donc émergé l'idée de mettre en relation, en confiance, les éleveurs de chevaux de sport, les centres équestres et la clientèle des centres équestres autour de la valorisation et de la commercialisation du cheval âgé de 3 ans.

Avec ce programme, nous offrons la possibilité aux cavaliers de clubs d'acquérir un jeune cheval de 3 ans, et de le travailler. Nous avons assez vite rédigé un 1^{er} document de travail sur le projet, à partir de ces idées.

Le GHN a présenté ce document lors de son Assemblée Générale, en début d'année, et le projet a reçu son soutien.

Concrètement, quel est le déroulé du projet de rapprochement entre les centres équestres et les éleveurs ?

Yves Chauvin : Tout d'abord, nous allons devoir déterminer une liste de centres équestres, écuries de propriétaires potentiels ciblés et motivés à participer à ce programme. Nos partenaires du GHN auront en charge cette identification.



Du côté éleveurs, il faudra également que nous déterminions quels éleveurs peuvent prétendre au programme. Il y a actuellement une demande de plus en plus forte de reconnaissance d'une professionnalisation de notre filière, nous en tiendrons compte. Adhérent ANSF, aux autres races de chevaux de sport français, aux associations régionales d'éleveurs concernées, cela ne fait aucun doute.

Quant aux chevaux, un critère important sera celui du prix : ne pourront participer au programme que les chevaux dont le prix de vente se trouve dans la fourchette de 4000 – 8000 €.

Le programme s'adressera aux chevaux de 3 ans qui prennent 4 ans, dans un premier temps. Par la suite, nous pourrions considérer d'intégrer les 4 ans, qui seraient d'un niveau équivalent aux 3 ans, c'est-à-dire encore pas ou peu utilisés rentrant dans les critères prix.

Une fois les différents acteurs identifiés, comment va se passer la mise en relation de l'éleveur et du centres équestres ?

Yves Chauvin : Nous allons mettre en place des rassemblements importants de chevaux sur des zones correspondant à une large clientèle potentielle. Ces regroupements devront concerner au moins une centaine de chevaux par point de rassemblement. L'idée nouvelle c'est de créer une caractérisation qui sera réalisée conjointement entre les experts des centres équestres et nos experts juges.

Déjà des rendez vous de travail ont été pris pour établir une grille de jugement commune qui amènera une catégorisation adaptée à la demande des centres équestres en trois catégories selon les critères recherchés. Cette catégorisation se déroulera sur 2 ou 3 jours suivi de deux jours de mise en marché, essai avec achat des chevaux concernés.

Nous allons débiter sur le site de Chazey à proximité de Lyon : **la Bourgogne, la Franche-Comté et Rhône-Alpes** ont ainsi été identifiées seront les régions pilotes. Nous avons rencontré dernièrement les représentants des centres équestres et des éleveurs, des CRE et ils se sont montrés motivés à jouer

le jeu avec nous. Les éleveurs qui souhaiteront mettre un cheval dans le programme, en ayant vérifié au préalable que le cheval correspond aux critères demandés (notamment le premier critère du prix), devront acquitter une inscription, pour l'expertise de leur cheval et la pension au box sur deux ou trois jours.

Les chevaux seront-ils achetés lors de ces journées ?

Yves Chauvin : A l'issue de ces journées, nous avons envisagé deux types de contrats de ventes possibles avec les centres équestres :

- Le centre équestre achète 100% de l'équidé, une commission sera réservée pour le centre équestre acheteur de 10%.
- Le centre équestre fait acheter un cheval à un de ses clients. Commission de 10 % sur le prix de vente, qui sera stipulée dans le contrat.

Dans les deux cas, c'est le vendeur qui rémunère cette commission. Cela va apporter de la clarté dans la transaction ce que demande en grande partie la clientèle.

Le GHN travaille actuellement sur des contrats de vente types appropriés au projet.

Il y aura aussi la possibilité de trouver un financement adapté pour aider à l'achat du cheval concerné.

Et ensuite, quelle option sportive s'offre aux nouveaux propriétaires, acquéreurs d'un jeune cheval prenant 4 ans ?

Yves Chauvin : En discutant avec de nombreux clubs et avec le GHN, il apparaît clairement qu'un objectif sportif doit être offert au cavalier. Cet objectif sportif va également permettre aux centres équestres de s'approprier le projet, c'est la clé de la réussite de celui-ci.

Nous avons établi plusieurs rencontres avec la FFE à ce sujet, pour envisager avec eux les possibilités de « mettre en avant » ces jeunes chevaux faisant partie de notre programme de commercialisation.

Il n'y aura pas de création d'un nouveau circuit spécifique : c'est techniquement impossible, le circuit national étant déjà bien chargé. Les chevaux participant au programme seront

intégrés aux circuits existants. Il y a l'heure actuelle deux circuits sur le marché, le circuit amateur et pro et le circuit SIF qui est spécifiquement adapté au centre équestre. Le but est d'utiliser les épreuves existantes de ce circuit (club 1, club 2, club 3) pour faire participer aux projets les clients de centre équestre adeptes de ces compétitions.

Celui-ci représente près de 50% des engagements de la FFE, c'est le circuit amateur par excellence et il est en expansion. C'est là que se trouve le gros de la consommation amateur sportif, c'est là que se trouve le potentiel important de nos futurs clients.

Nous allons mettre en place avec la FFE des finales pour les chevaux du programme sur ses différents circuits (Club, Ponam, Championnat Amateur du Mans, Meeting des propriétaires).

J'y vois un réel avantage : en permettant à ces chevaux rentrant dans ce nouveau programme amateur sportif nous pourrions être présents et ainsi toucher toutes les catégories de clientèle d'un centre équestre.

Lors des finales, les Associations Nationales de Races pourront récompenser spécifiquement les cavaliers ayant « joué le jeu » et acheté un jeune cheval de nos élevages.

Par ailleurs, les cavaliers de centres équestres et leurs coachs pourront participer deux ou trois fois dans l'année à un suivi de formation qui leur sera spécifiquement réservé, ce sera un service très important apporté à l'acheteur ou au centre équestre qui aura investi dans un jeune cheval.

Deux ou trois sessions de formation par région, au cours de l'année suivant l'achat, avec un cavalier spécialiste des jeunes chevaux seront organisées. Cela permettra de faire le point avec chaque binôme « cavalier-cheval », de les conseiller, et de les aider à progresser.

Quid du cycle libre existant ?

Yves Chauvin : Il est bien entendu que le circuit jeunes chevaux SHF Cycle Libre fait partie intégrante de notre projet. Il mérite d'être réformé d'une manière énergique pour répondre demain encore plus qu'hier au besoin des cavaliers amateurs de jeunes chevaux à qui il est destiné.

Il correspond plus à la clientèle amateur club individuel qui se participe par ces propres moyens à la formation de son jeune cheval, il touche une clientèle différente du circuit club qui répond à une autre attente de la clientèle.

Les deux circuits sont complémentaires. Je dirai tout simplement que qui peut le plus peut le moins et il est important que les deux circuits fassent partie intégrale du projet.

Quel intérêt le centre équestre a-t-il à participer à ce programme ?

Yves Chauvin :

1. L'installation de nouveaux centres équestres amène de plus en plus de concurrence entre ceux-ci. Beaucoup de centres équestres désirent se positionner sur le créneau du sport loisir. Une grande partie de la différence à venir sera liée à la qualité de la « cavalerie proposée » et en cela nos chevaux répondent à ce besoin.

2. La clientèle du centre équestre évolue et elle est aussi en

recherche de nouveaux projets comme celui de se former ou de faire former un jeune cheval pour en profiter après.

3. Le centre équestre fidélise un futur pensionnaire dans ces écuries.

4. Le centre équestre peut former lui-même le jeune cheval pour son client pour demain.

5. De plus nous étudions la possibilité de créer une « Balladurette » d'un montant de 500€ par animal acheté qui serait une aide au centre équestre acheteur ou au client du centre équestre acheteur qui participera au circuit SHF ou Cycle Libre selon son bon vouloir.

Quels intérêts les éleveurs auraient-ils à participer à ce programme ?

Yves Chauvin : L'objectif du programme est de faire bénéficier aux éleveurs d'un nouveau débouché pour leurs chevaux. Dans le cas où l'éleveur ne pourrait pas, ou ne souhaiterait pas, augmenter ses dépenses de valorisation sur un cheval, ce programme peut lui permettre de trouver un débouché pour son cheval le plus rapidement possible ; c'est le rôle de l'ANSF de les aider à commercialiser leur production.

Par ailleurs, nous assistons à une augmentation très importante des importations de chevaux étrangers, dont les débouchés sont en partie, les centres équestres. Nous sommes convaincus que ce projet peut en partie aider à diminuer cette tendance, il est important pour nous de reconquérir des parts de marché.

Enfin, n'oublions pas que pour la plupart des cavaliers d'un centre équestre, acheter un cheval, même à 5 ou 6 000 euros, est un luxe. Avec ce programme, nous leur permettons d'acquérir un cheval de meilleur potentiel que la cavalerie qu'ils montent habituellement, et de l'emmener sur une finale.

Je suis convaincu que les deux parties, éleveurs et centres équestres, ont beaucoup à gagner avec ce programme. Créer un courant d'affaires durable entre les deux parties est un objectif que nous nous sommes fixés.

Et nous devons nous réjouir d'offrir la possibilité à des cavaliers de centres équestres d'évoluer avec un jeune cheval de qualité de nos élevages !





NOUVEAUTE 2011

Lancement de l'Événement National Femelles Selle Français : le rendez-vous du meilleur de la génétique femelle

C'est parti ! L'événement National femelle, finale d'honneur des 2, 3 ans et 3 ans pleines, se tiendra les XXX prochains, lors du Normandy Horse Show, à St Lô. Cet événement est programmé pour atteindre à terme l'ampleur des actuelles Journées Selle Français, et rassembler le meilleur de notre jeune génétique femelle. Le coup d'envoi est donné dès 2011, pour atteindre le summum en 2014, au moment des Jeux équestres Mondiaux.

Comme nous vous l'avions déjà annoncé dans le magazine LE SELLE FRANÇAIS n°10 début d'année, l'année 2011 sera marquée par le lancement d'un événement spécifique dédié à la jeune génétique femelle.

La baisse actuelle des encouragements à l'élevage nécessite la création d'un nouvel événement permettant aux éleveurs de Selle Français de promouvoir et de valoriser la génétique femelle, sur un format équivalent à ce qui est accompli pour la lignée mâle lors des Journées Selle Français.

Pourquoi organiser un événement national femelle ?

C'est une démarche nationale de valorisation de la jeune génétique femelle. L'ANSF souhaite ainsi permettre aux éleveurs de valoriser leurs souches, les encourager à progresser, créer un événement qui permettra aux éleveurs intéressés, la mise en marché des meilleures femelles Selle Français. L'ANSF croit beaucoup à la vertu éducative de cet événement qui à terme deviendra une magnifique vitrine pour notre élevage et conduira à une amélioration globale de la génétique femelle Selle Français grâce à cette démarche.

À terme, l'objectif est que cet Événement National Femelle prenne l'ampleur des Journées Selle Français de Saint Lô, et rassemble l'ensemble des Finales Femelle. Cette échéance est fixée à l'été 2014, au moment propice des Jeux Équestres Mondiaux, vitrine internationale inégalée qui apportera une visibilité et des opportunités de commercialisation uniques aux éleveurs de Selle Français. L'Événement National femelle se présente donc comme une finale d'honneur des 2 ans, 3 ans et 3 ans pleines, devant par essence accueillir les meilleures représentantes de leurs générations.

Dans ce contexte, et à l'issue d'une longue réflexion, la 1^{ère} édition est organisée les 13 et 14 août 2011 selon les axes suivants :

- Une section pour les 3 ans saillies en 2011 qui seront évaluées sur les ateliers de modèle et d'allures en liberté.
- Une section réservée aux pouliches de 2 ans et une autre aux 3 ans, toutes évaluées au modèle, aux allures, et au saut en liberté.
- Les meilleures auront l'honneur de défilé le lundi, en ouverture du grand prix du CSI, devant un public venu en masse.

Pour 2011, pourront donc participer les juments issues des régions organisant leurs concours locaux ou régionaux avant le 1er août 2011.

Cette année, pour sa 1^{ère} édition, l'Événement Femelles SF vient en complément des Journées Selle Français, qui se dérouleront du 5 au 9 octobre 2011. Pour les années suivantes, et dans le cadre d'une réflexion globale menée avec la commission « ANSF et régions » sur une réorganisation des calendriers des



concours d'élevage, l'objectif est que rapidement l'ensemble des régions puissent participer à « l'Événement National Femelle ».

Comment s'engager ?

Pour engager votre jument Selle Français de 2 ou 3 ans, ou votre jument de 3 ans saillie, il vous suffit de vous connecter sur

France Cheval de Sport www.francechevaldesport.fr.

Vous avez jusqu'au 31 juillet pour vous engager.

Pour toute information, nous vous invitons à contacter l'ANSF au 0899 23 23 18 ou sur organisation@ansf.fr.

Votre Notre **passion**

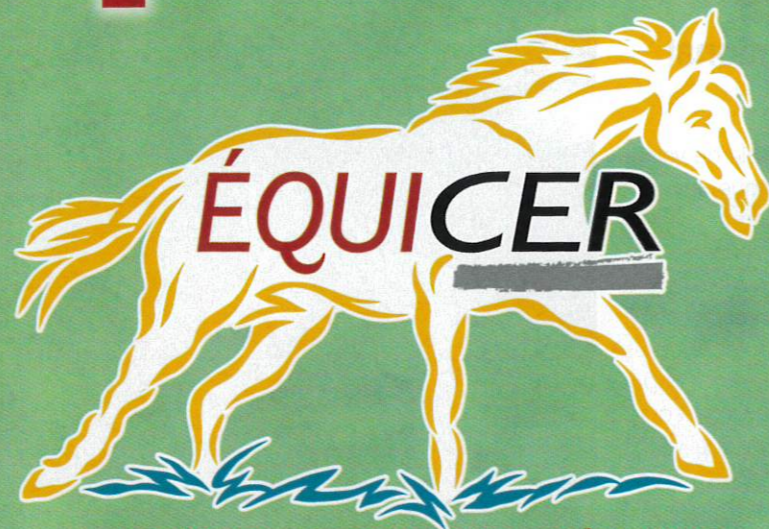

**Cabinets comptables spécialistes
des activités équestres**

Gestion	Éleveurs
Social	Cavaliers
Fiscalité	Entraîneurs
Juridique	Propriétaires
Comptabilité	Centres équestres
Informatique	



www.equicer.fr

Tél. : 02 33 06 93 10

Pour inséminer vos juments de **SPORT**,
choisissez **GENES DIFFUSION !!!**

**4 centres de
mise en place**

● Haras de Douai (59)

● Haras du Pays d'Auge (14)

● Haras du Pays d'Argentan (61)

● Haras de Vaiges (53)



Haras de Douai (59)
Dominique BAGANAS
Chemin du Bouchard
59501 Frais Marais
Lez Douai
Tél. : 03 27 99 29 37
ou 06 35 37 09 47

Haras de Vaiges (53)
Yoann MORNET
La Morerie
53480 St Georges
le Flécharde
Tél. : 02 43 90 58 00
ou 06 48 00 39 30

Haras du Pays d'Auge (14)
Vincent GAULTIER
Carrefour St Jean
14340 Notre Dame
d'Estrees
Tél. : 02 31 48 14 14
ou 06 80 18 42 91

Haras du Pays d'Argentan (61)
Aurore RENAUDIN
Route d'Exmès
Chagny
61310 Le Pin au Haras
Tél. : 06 07 59 90 87



GENES DIFFUSION
Nous innovons, vous progressez.

Retrouvez une info détaillée pour chacun de nos étalons sur
www.genesdiffusion-etalons.com

Suivez nous sur **twitter**
(<http://twitter.com/#!/GDEtalons>)

Crédit photos : Hervé DELAROCQUE - Olivier HOLDART - DR



HAPPY FOALING®

Le spécialiste de la surveillance équine



**Système de Vidéo-surveillance
numérique pour box**

Surveillez vos juments en direct avec votre
smartphone ou votre ordinateur.



**Système de Vidéo-surveillance
pour van et camion**

Ce kit caméra couleur audio/vidéo sans fil est idéal pour la
vidéo surveillance de votre van.



WWW.HAPPY-FOALING.COM
Email : info@happy-foaling.com
Tél. 05 63 41 13 18
Port. 06 27 24 19 48

Les Journées Selle Français 2011

Sélection, promotion, commercialisation

Après une édition 2010 de grande envergure, les Journées Selle Français poursuivent sur cette lancée, et vous donnent rendez-vous pour l'édition 2011 du 5 au 9 octobre prochains à Saint-Lô, en Normandie.

Une vitrine unique pour le Selle Français

Cet événement de grande ampleur est devenu le rendez-vous annuel incontournable de l'élevage. **Véritable vitrine de l'élevage Selle Français**, il attire chaque année **plus de 40 000 visiteurs français et étrangers**, et près de **1 000 chevaux**. Les Journées Selle Français sont ainsi l'occasion pour les éleveurs de présenter **l'élite de la jeune génétique Selle Français**. En effet, les meilleurs mâles de 2 et 3 ans, les meilleures femelles de 2 ans, et les meilleurs foals Selle Français, sélectionnés à travers toutes les régions de France depuis le

début de l'année, ont rendez-vous à Saint-Lô pour participer à la finale de leur génération.

Comme l'an dernier, les Journées Selle Français se dérouleront au sein du Centre de Promotion de l'Élevage (CPE) de Saint-Lô, entièrement aménagé pour l'occasion et habillé d'un rond d'Havrincourt aux couleurs du Selle Français pour la présentation des chevaux au saut en liberté. Le public pourra également bénéficier de tribunes spacieuses, d'infrastructures confortables et de possibilités de restauration variées.

Les Journées Selle Français 2011 feront cette année encore l'objet d'une campagne de communication d'envergure internationale, afin d'asseoir la renommée de cet événement et d'inciter professionnels, acheteurs et passionnés à se rendre à Saint-Lô pour découvrir les meilleurs représentants de la jeune génétique Selle Français.

Voici en avant-première les temps forts de l'édition 2011 des Journées Selle Français...

Les finales d'élevage : les meilleurs Selle Français de Foals à 3 ans

Les **finales étalons** sont chaque année l'un des temps forts des Journées Selle Français. C'est en effet à l'issue de ces finales que les meilleurs candidats étalons de 2 et 3 ans obtiendront leur approbation à reproduire en Selle Français. La finale des mâles SF de 2 ans comprend 3 épreuves : modèle, locomotion et saut en liberté. Les mâles SF de 3 ans, quant à eux, sont évalués non seulement sur les épreuves de modèle et de saut en liberté, mais aussi sur un atelier monté, durant lequel sont jugées leur locomotion sous la selle et leur aptitude au saut avec un cavalier. Les mâles de 3 ans approuvés suivront le cycle du testage mis en place depuis plusieurs années.

Le **championnat de France des pouliches Selle Français de 2 ans** rassemble les meilleures pouliches Selle Français, sélectionnées lors des concours régionaux à travers toute la France dans le courant de l'année 2011. Toutes ont rendez-vous aux Journées Selle Français pour tenter de décrocher le titre très envié de « **Championne de France 2011** ». Sélectionner et encourager les meilleures pouliches pour une valorisation et une mise à l'élevage plus précoce, est l'un des objectifs de ces championnats.

Un autre temps fort des Journées Selle Français est bien sûr le **championnat de France des Foals Selle Français**. Les meilleurs foals Selle Français sélectionnés à l'occasion des concours régionaux 2011 concourent en 4 catégories distinctes : femelles jeunes, femelles âgées, mâles jeunes, mâles âgés, pour tenter d'être élu champion(ne) de leur section. Deux jours de championnat pour identifier les meilleurs Foals et décerner le titre de « **Champions de France des Foals SF 2011** ».



Le Masters L'EPERON des étalons Selle Français : une épreuve de mise en valeur pour les jeunes reproducteurs SF

Suite au succès remporté l'an dernier par la toute première édition du **Masters L'EPERON des étalons Selle Français**, vous pourrez de nouveau découvrir **les meilleurs jeunes étalons Selle Français de 4, 5, 6 et 7 ans approuvés ou en cours d'approbation**. Chaque étalon sera présenté sur un parcours visant à valoriser ses **qualités intrinsèques**, et sera noté non seulement sur le résultat de son parcours, mais aussi sur des critères bien précis. Ces critères sont ceux recherchés chez un étalon Selle Français, à savoir la locomotion, l'équilibre, la qualité de saut, la facilité d'utilisation, la qualité de dressage. Pour tous les étalons présentés, il s'agit donc d'une **épreuve valorisante**, qui permet aux éleveurs et professionnels présents d'obtenir un excellent aperçu des jeunes reproducteurs, en vue de futurs croisements avec leur jumenterie.

La Soirée des Eleveurs : un dîner spectacle haut en couleurs

Cette année encore, l'élevage Selle Français sera sous les feux des projecteurs lors de la **grande Soirée des Eleveurs**. Souvenez-vous... l'an dernier, les naisseurs ayant fait naître les champions Selle Français de l'année 2010 étaient mis à l'honneur ; les disciplines du Dressage, du CCE, du CSO et de l'Attelage étaient illustrées par des démonstrations inattendues ; Jean-François Pignon faisait rêver petits et grands en présentant ses juments en liberté avec une complicité extraordinaire ; Johnny Boy II atteignait des sommets en sautant deux voitures estampillées Selle Français... **rendez-vous en 2011 pour vivre un nouveau spectacle, tout aussi renversant et riche en surprises !**



Les Ventes ANSF/NASH : l'élite de la jeune génétique Selle Français sous le feu des enchères

En 2010, l'ANSF s'associait avec l'agence NASH pour proposer les premières Ventes de Stud-book. Pour ces premières ventes ANSF/NASH, le **Top Price s'élevait à 40 000 €** pour l'étalon SF de 3 ans TZIGANE DE LA COUR. De nombreux chevaux présents ont attiré les acheteurs français et étrangers, grâce à l'excellente visibilité que leur apportaient les Journées Selle Français. Par exemple, le Champion 2010 des 2 ans ULOVE DES CHARMES, né chez Mlle Florence Bartier (59) et présenté aux JSF par son propriétaire Pierre Dorchies, partait le soir même pour la Hollande avec ses acquéreurs, et sera de retour en 2011.

Fortes de cette première édition encourageante, l'ANSF et NASH co-organisent en 2011 une **Vente Elite Selle Français, qui se tiendra pendant les Journées Selle Français**. Sélectionnés par les équipes ANSF et NASH, les chevaux présentés à la vente permettront aux acheteurs français et étrangers d'acquiescer l'élite de la jeune génétique Selle Français parmi :

- Les mâles SF de 2 et 3 ans finalistes aux JSF
- Les foals sélectionnés.

Une équipe dédiée et un espace d'accueil spécifique aux Ventes ANSF/NASH permettront aux personnes intéressées d'examiner les informations, photos et vidéos des chevaux présentés à la vente en toute sérénité.



NOUVEAUTÉ 2011 : cette année, notre partenaire CAVALLASSUR lancera le Challenge CAVALLASSUR pendant les ventes ANSF/NASH.

- Le meilleur des 4 ans vendu aux enchères à Saint-Lô en 2010 à l'âge de 3 ans sera récompensé par un van Cheval Liberté
- Le Top Price vendu aux enchères aux Journées Selle Français 2011 se verra décerner une selle.

Rendez-vous du 5 au 9 octobre 2011 à Saint-Lô !



www.sellefrancais.fr

NOUVEAUTÉ 2011

Lors des Journées Selle Français du 5 au 9 octobre,
Nous avons le plaisir de vous convier au

Symposium Technique

organisé par Merial et l'ANSF

le Jeudi 6 octobre à partir de 19H30

Préparation de la jument au poulinage et gestion du poulain de la naissance au sevrage

Exposé par les Drs vétérinaires Sonia Wittreck et Jean-Marc Betsch

Saviez-vous que la préparation d'un beau poulain commence dans le ventre de sa mère ? Que la croissance et la santé du futur jeune athlète peut être significativement optimisées par votre pratique d'élevage et une médecine préventive de qualité ?

A partir d'exemples concrets et de leur expertise dans ces domaines, les docteurs **Sonia Wittreck**, Responsable technique gamme équine Merial, et **Jean-Marc Betsch**, Ancien interne équin de l'Université de Pennsylvanie, Chef de centre, Associé Clinique Vétérinaire Equine de Méheudin, vous apporteront les réponses aux questions sur le poulinage et les clés sur le développement d'un jeune athlète. Venez les découvrir et échanger avec des professionnels.

Conférence ouverte aux éleveurs, vétérinaires, propriétaires, cavaliers et à toute personne intéressée.

Entrée libre

- Renseignements et inscription par e-mail à alix.martin@ansf.fr, et sur le stand de l'ANSF à partir du 4 octobre.



SAINT-LÔ, Normandie
5 AU 9 OCTOBRE 2011



Retrouvez le meilleur de la génétique SF aux
**Ventes Elite de stud-book
SELLE FRANÇAIS**

Les meilleurs mâles Selle Français de 2 et 3 ans
Les meilleurs Foals Selle Français
Le Challenge Cavalassur



www.sellefrancais.fr
tel. +33(0)899 23 23 18



SAINT-LÔ, Normandie
5 AU 9 OCTOBRE 2011

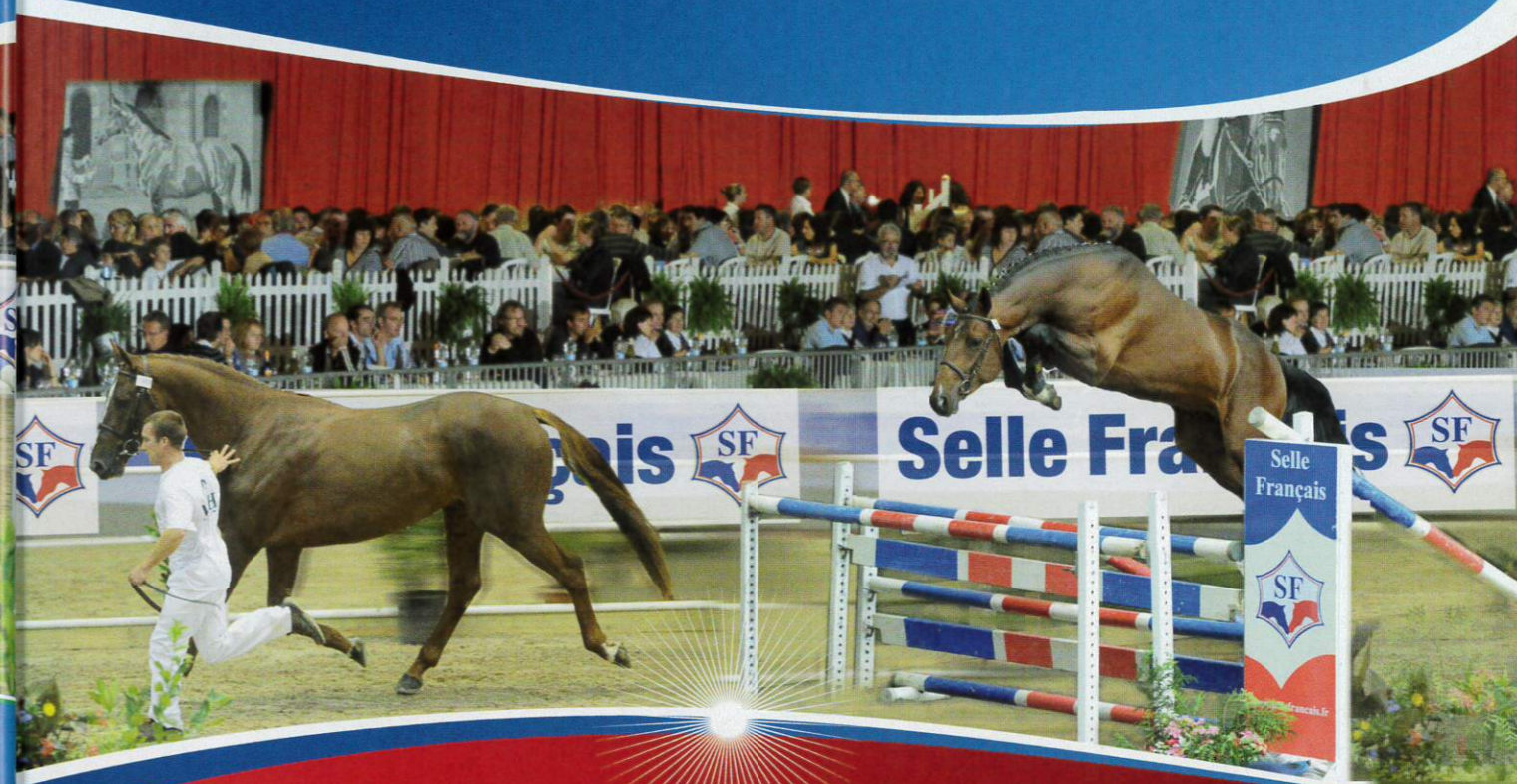

**JOURNÉES
SELLE FRANÇAIS**

Ventes Elite de Stud-book Selle Français
Finales d'élevage
Masters *L'ÉPERON* des Etalons SF de 4, 5, 6 et 7 ans
La Soirée des Eleveurs : dîner spectacle
Symposium Merial/ANSF



www.sellefrancais.fr
tel. +33(0)899 23 23 18



Pour la tournée 2011 des qualificatives étalons Selle Français, ce sont près de 600 mâles de 2 et 3 ans qui ont été présentés à travers toute la France, pour tenter de décrocher leur sélection pour les finales étalons du mois d'octobre. Les meilleurs d'entre eux seront alors approuvés à reproduire en tant qu'étalons Selle Français. Cette édition 2011 a été marquée par une augmentation du niveau, et par une participation record, notamment aux qualificatives étalons de Cluny, La Roche s/ Yon et Saint Etienne de Tulmont (+86%).

En parallèle de chaque qualificative étalons, les équipes NASH et ANSF se sont mobilisées pour sélectionner les chevaux candidats à la vente, en vue des Ventes Elite Selle Français organisées pendant les JSF 2011. Chaque qualificative fut également l'occasion de poursuivre le système de compagnonnage des juges ANSF initié en 2010. Pour la deuxième année consécutive, l'ANSF a ouvert une section dressage en partenariat avec France Dressage, en vue de la sélection des jeunes mâles SF de 2 et 3 ans spécialisés Dressage. Enfin, les Anglo-Araves bénéficiaient d'une section spécifique.

QUALIFICATIVES ÉTALONS 2011

Selle
Français



www.sellefrancais.fr

Cluny - 17 mai



Vincenzo des Forêts

Pour cette première étape du cycle 2011 des Qualificatives Étalons Selle Français, un total de 126 candidats étalons étaient présentés. L'événement avait lieu sur le site d'Équivalée, en collaboration avec les éleveurs de Selle Français de la région Bourgogne. La mise en place d'une passerelle et l'arrivée de 60 boxes en dur ont permis d'améliorer le confort de tous. 2012 verra vraisemblablement la qualificative passer sur deux jours.

MÂLES DE 2 ANS

63 mâles de 2 ans ont été présentés.

• Le gagnant est **VINCENTO DES FORÊTS** (Calvaro x Sittelle de la Pomme par Quidam de Revel) né chez Fabrice Paris à Couvains (50) et présenté par Muriel Ranger (01). Fait en père, faisant preuve de beaucoup de force à l'obstacle, il remporte l'atelier de saut en liberté avec une excellente note de 9/10, et celui des allures avec 7,87. Sa note finale est de 7,75.

• **VEPSOM BEL**, né chez Frédéric Neyrat à Béligneux (01), prend la 2^e place. Il est issu du croisement de l'étalon de la maison Epsom Gesmeray avec une mère étrangère (Contessa par Contender). Il avait participé en 2009 au Championnat de France des foals lors des Journées Selle Français. Sa note finale est de 7,48.

• **VOLCELEST DE LA BYCHE** complète le podium. Frère utérin de TIP TOP DE LA BYCHE, approuvé étalon l'an dernier à Saint-Lô, c'est un fils de Corrado et Espiègle d'Authieu par Surcouf de Revel. Il est né chez Céline Cordesse à Dompierre sur Veyle (01) et obtient 7,43 de note finale. Sa 4^e mère, VIROISE, a produit notamment LISE DES GRANGES, d'où IBIZA DU CERISIER (ISO 136).

• **VIVACE COURCELLE** (Dollar Dela Pierre et Inouïe de Rêve par Arpège Pierreville) est 4^e. Il est particulièrement remarqué au saut en liberté, atelier dans lequel il obtient 8,6/10. Sa note finale est de 7,43. Il est né chez Yves Chauvin à Bruailles (71). VIVACE COURCELLE est le frère utérin de MURAT DE REVE (ISO 152), CSIO sous couleur Espagnole. Sa grand-mère DANCING BRIDE a produit les étalons JAZZ BAND COURCELLE (ISO 140), REGLISSE COURCELLE (ISO 130), JOGGING COURCELLE (ISO 142), JUDEE COURCELLE, mère de NINO COURCELLE (ISO 137), PASTEL COURCELLE (134). Sa 3^e mère KALINKA L B (ISO 157) a produit entre autres BEST BRIDE (ISO 136).

MÂLES DE 3 ANS

54 candidats étalons de 3 ans étaient présentés lors de cette qualificative.

• **ULTRACHIC DU TEMPLE** l'emporte. C'est un fils de Luigi d'Amaury et Maeva du Temple par Quat'Sous, très chic, moderne et dans le sang. On peut le qualifier de produit « 100% maison » puisque son naisseur Guy Martin, basé à St Martin du Mont (01), a géré les carrières de reproducteurs aussi bien de son père Luigi d'Amaury (CSI avec Olivier Guillon), que de sa mère qu'il a montée en compétition, et de son grand-père maternel Quat'Sous. Il obtient une note finale de 7,58 et remporte l'atelier des allures avec 8,12. La mère d'ULTRACHIC DU TEMPLE, MAEVA DU TEMPLE, est indiquée 137. Sa 3^e mère JOLIE DU MESLIER est à l'origine de KERMAN DE L'ABBAYE (ISO 142), ou encore de QUETTA DE LA ROQUE d'où NADJA DE L'ABBAYE (ISO 139).

• **URANUS DE LA FOLIE** (Quaprice Boimargot Quincy x Qu'une Folie par Calvaro) est 2^e. Il impressionne particulièrement par sa qualité de saut monté, et obtient 7,25 de note finale. Il est né chez

David Bourgeot à Villebichot (21), dont les chevaux sont régulièrement bien classés dans les concours de la région. La 2^e mère d'URANUS DE LA FOLIE, UNE DE SURY, est indiquée 142. Sa 3^e mère, OSMOSE DE COTTE, a produit par exemple VERVEINE DE SURY (ISO 169).

• **UKYLOU DU BOUCHON** s'adjuge la 3^e place. Il est né chez Alain Rouillier à Chatenay (01). C'est un fils du regretté Apache d'Adriers (père notamment des internationaux Kapitole d'Argonne et Melodie Ardente) et d'Hysope du Bois par Socrate de Chivre. Sa 3^e mère, CARLA I, a produit QUENOTTE DU BOIS (ISO 140). Quant à sa 3^e mère, REVEUSE, elle est notamment à l'origine de DON JUAN XII (ISO 152). UKYLOU DU BOUCHON obtient la meilleure note de modèle (7,37) et termine avec une note finale 7,22.

• **UN CHTI DU BANNEY** (Louksor D'Tourelle x Flore du Banney par Olisco) est 4^e. Il fait preuve de bonnes aptitudes au saut monté (atelier dans lequel il obtient 8/10), et termine avec 7,09 de note finale. Il est né à l'Élevage du Banney à Luxeuil les Bains (70). Sa mère FLORE DU BANNEY (ISO 136) est à l'origine de QOCRETTE DU BANNEY (ISO 137). Sa 2^e mère AURORE DU BANNEY a produit HELIOS DU BANNEY (ISO 143). Quant à sa 3^e mère, NELFIE DU BANNEY, elle est à l'origine de TOSCA DU BANNEY, d'où KIMY DES LOUPS (ISO 140).



Ultrachic du Temple

En aparté

Fabrice Paris, naisseur de VINCENTO DES FORÊTS, et la Société Pro-CS, propriétaire.

Fabrice Paris : « Nous faisons naître trente-cinq à quarante poulains par an, mais pas seulement avec des mères à nous. Par exemple, la mère de VINCENTO, une fille de QUIDAM DE REVEL, est à un ami, et tous les ans je fais un transfert pour lui et un pour moi. La souche maternelle est excellente puisque l'on retrouve la lignée de Narcotique de Muze, avec tous les chevaux de CSI qui en découlent. La mère de VINCENTO a beaucoup de sang, et j'ai donc choisi Calvaro pour lui ramener de la force et de la taille, et le croisement a bien marché. J'ai ensuite vendu VINCENTO, foal, en 2009. Mais je suis resté en contact avec l'acheteur et dès que le cheval a gagné j'ai reçu un texto du propriétaire pour me prévenir. »

Société Pro-CS : « Nous avons investi dans VINCENTO DES FORÊTS alors qu'il était encore Foal. Nous avons été séduits par sa présence, la qualité de son galop, et sa force. Notre objectif à long terme est que VINCENTO devienne un cheval de haut niveau. Nous sommes conscients qu'il s'agit d'un projet ambitieux ! Pour atteindre cet objectif, nous avons confié VINCENTO à Muriel Ranger, qui est responsable de l'élevage d'Emm. Elle effectue un travail professionnel et nous avons toute confiance en elle ! »

Guy Martin, naisseur d'ULTRACHIC DU TEMPLE

« Je suis avant tout marchand, mais j'ai trente-sept poulinières. C'est d'ailleurs un peu de la folie d'en avoir autant, je crois que je vais réduire pour n'en garder qu'une dizaine. Mais n'oublions pas que faire de l'élevage, c'est avant tout une passion ! ULTRA CHIC est un fils de Luigi d'Amaury, un étalon à moi qui évolue en concours avec Olivier Guillon. En fait, Ultra Chic est issu de la première génération de Luigi. J'avais fait saillir trois juments à moi pour tester un peu les qualités de reproducteur du cheval avant le proposer à la saillie. Maintenant, il est distribué par les Haras Nationaux, mais j'ai gardé dix cartes que j'ai toutes utilisées avec plaisir, car je crois beaucoup dans la production du cheval.

La mère d'ULTRA CHIC est une jument que j'ai fait naître et avec qui j'avais remporté le Grand Prix de Dijon. Quant à sa grand-mère, c'est une jument qui avait fait les Juniors avec Frédéric Bouvard. ULTRA CHIC est le fruit d'un travail d'élevage déjà assez ancien. Dès sa naissance, le poulain était beau, d'où son nom, et il l'est resté. Je savais en venant au concours que j'avais un bon cheval, mais ensuite c'est difficile de savoir si l'on finira plutôt premier ou sixième. Je suis moi-même juge et je sais bien que l'on ne peut juger que ce que l'on voit, le jour où on le voit. Et parfois, les chevaux peuvent être dans un mauvais jour. Mais là, ULTRA CHIC a été très bien, comme à son habitude, c'est-à-dire souple, intelligent de la barre.

C'est un cheval que j'aurais bien gardé, mais que je viens finalement de vendre. En fait, l'année dernière j'ai vendu TINKA'S BOY DU TEMPLE, qui avait gagné le Championnat des deux ans aux Journées Selle Français Saint-Lô. Et cet acheteur ma contacté pour ULTRA CHIC et j'ai dit oui. On ne se refait pas ! Je crois qu'il souhaite l'emmener aux Journées Selle Français. »

La Roche sur Yon - 26 mai

61 mâles Selle Français ont pris part à cette qualificative étalons, qui se déroulait dans le cadre verdoyant du Haras de la Vendée, et était organisée en collaboration avec l'ASSELVEN.

MÂLES DE 2 ANS

22 mâles SF de 2 ans étaient engagés.

• **VICTOR TANGO D'EMOI** l'emporte. Ce propre frère d'UNE IDEAL D'EMOI - 3^e au Championnat de France des femelles de 2 ans l'an dernier à Saint-Lô - est un fils d'Idéal de la Loge et de Nehanah'ys du Moulin par Cap de B'Neville. Il est né chez Denis Michel à St Germain de Lusignan (17), et participait également à la section Dressage de la qualificative Etalons. Mûr pour son âge, bien trempé avec de beaux tissus, il obtient la meilleure note ex-æquo aux allures (7,5/10) et une note finale de 7,17. Il est issu de la souche de GAZELLE, d'où MISTINGUETTE, d'où descendent ALTESSE DU BOELE (ISO 168), GALOPIN DU BOELE (ISO 163), ou encore FEE DU BOELE d'où JEFF DU BOELE (ISO 146).

• **VOLVERINE DES BUIS** (Calypso d'Herbiers x Glycine des Bois II par Muguet du Manoir) est 2^e. Doté d'un bon coup de saut, il est né chez Pascal de la Fouchardière à Rom (79). Il termine avec une note finale de 6,95/10. Sa mère GLYCINE DES BOIS II a produit notamment PHARONE (ISO 142). Sa 3^e mère QUERELLE DES LOUPS est à l'origine de FAYE DES BOIS (ISO 135).



Victor Tango d'Emoi

• **VERTUEUX DE LA FOLIE** prend la 3^e place. C'est un fils de Major d'Olbiche et Etamine par Double Espoir, né chez Mr et Mme Heraud à Champagne les Marais (85). Faisant preuve de beaucoup de moyens à l'obstacle, il obtient la meilleure note au saut en liberté (8/10), et la meilleure note ex-æquo aux allures. Sa note finale est de 6,91/10. VERTUEUX DE LA FOLIE est le frère utérin de PERLE DE LA FOLIE (ISO 155). Sa 3^e mère a quant à elle produit FLORA VERT (ISO 139).

• **VARECH PIRONNIERE** (L'Arc de Triomphe x Junon de Quincy par Vert et Rouge) termine 4^e. Né chez Martine Canteau à Champagne les Marais (85), il termine avec 6,87/10 de note finale. Notons sa très bonne lignée maternelle : sa 2^e mère n'est autre que QUINCY PIRONNIERE (ISO 164), à qui l'on doit GAVROCHE DE QUINCY (ISO 142), HAVANE DE QUINCY (ISO 157). Sa 3^e mère GOUMANDE a produit LA PIRONNIERE (ISO 164) - d'où ECUME DU CHATILLON (ISO 154) -, MANOUCHE (ISO 145), et surtout l'étalon URLEVEN PIRONNIERE (ISO 181), qui concourait en équipe de France sous la selle de Jean-Maurice Bonneau. Sa 4^e mère SURPRISE DU MARAIS est à l'origine d'ETOILE DU MARAIS (d'où UTELE DU MARAIS (ISO 156)), et de JALOUSIE, d'où SELANGOR (ISO 157).

MÂLES DE 3 ANS

39 mâles de 3 ans concouraient lors de cette qualificative.

• **UP DU FIGUIER** est le gagnant. Issu de Miracle et Pomone du Figuier par Ryon d'Anzex, il impressionne aussi bien par sa brillante prestation au saut monté que par la qualité de ses allures. Il obtient les meilleures notes dans ces deux ateliers, à savoir 8,75/10 et 8,38/10 respectivement ; sa note finale est de 7,56/10. Il est né à Ste Pexine (85) chez Thierry Fruchet, éleveur bien connu du terroir vendéen, qui remportait cette même qualificative en 2009 avec SWING DU FIGUIER (Jazz Band Courcelle x Jackie d'Amaury par Quidam de Revel).

• A la 2^e place, on retrouve **UT DU FEUGRE** (Kannan x Harmonie du Feugre par Nidor Platière), qui est particulièrement

remarqué à l'atelier du saut en liberté, où il obtient la meilleure note (8,5/10). Il est né chez Isabelle Renoul à Mauves sur Loire (44), et termine avec une note finale de 7,32. Sa 3^e mère KALY DE SARTILLY a produit SAX DU MIDOUR (ISO 153) ou encore UGO DU MIDOUR (ISO 142). Sa 4^e mère DUNE DE SARTILLY est à l'origine d'OSSELET DU HOULET (ISO 159) et de PIANKA DU HOULEY d'où JAGUAR DE LA COUR (ISO 155).

• **UTAWA DES SELENIDES** est 3^e. Ce fils de Diamant de Semilly et Ottawane Semilly par Eyken des Fontenis s'est révélé au fur et à mesure de ses passages au saut monté. Il est né chez Mr et Mme Benoist à Venansault (85) et sa note finale est de 7,05. Sa mère OTTAWANE SEMILLY est indiquée 134. Sa 2^e mère ANAIS DU TOT a produit entre autres ELENA DE SEMILLY (ISO 144) et KOLOMBO DE SEMILLY (ISO 145). Sa 3^e mère LADY DE BRECEY est à l'origine VALDY DES VIGNES (ISO 137).

• **UNO DE ROUHET** prend la 4^e place. C'est un fils de L'Arc de Triomphe et Impala de Rouhet par Alligator Fontaine, et est né chez le Comte François de la Béraudière à Mélay (49). Sa 3^e mère KALINKA DE ROUHET a produit URSULA DU LYS, d'où DANOSO V (ISO 147). Sa 4^e mère ALPINE est à l'origine de PAMELA DE ROUET (ISO 163). UNO DE ROUHET impressionne à l'atelier de saut monté, où il obtient 8,05/10. Sa note finale est de 7,02.



Up du Figuier

En aparté

Interview de Denis Michel, naisseur de VICTOR TANGO D'EMOI

« Je ne suis pas éleveur professionnel, mais jeune retraité de la fonction publique. Pour moi l'élevage est une passion, qui me procure des émotions depuis plus de trente ans, d'où mon affixe : « D'Emoi ». D'ailleurs, je choisis les noms de mes chevaux avec beaucoup de soin, afin qu'ils interpellent, soient originaux, je laisse vagabonder mon imagination afin de trouver un nom qui inspire un sentiment. Ainsi, « VICTOR TANGO », je trouvais que cela sonnait bien. Ce cheval est un fils d'Idéal de la Loge, un étalon auquel je crois beaucoup en croisement avec ma jument, puisque j'y ai été quatre fois. La jument a une bonne sortie d'encolure et beaucoup d'équilibre et je trouve qu'Idéal la complète bien en ramenant du rebond dans le galop et de la force. La mère est une jument que j'ai achetée quand elle avait deux ans, et dans sa souche on retrouve de bonnes mères comme Altesse du Boele et surtout Opaline des Pins. Lorsque je l'ai débourée, j'ai ressenti des sensations extraordinaires dessus, et depuis elle me fait de très bons poulains. Maintenant, la suite c'est de participer à la finale aux JSF avec VICTOR TANGO, et également avec une de mes pouliches qui est qualifiée, Valse Brune. »

Interview de Thierry Fruchet, naisseur d'UP DU FIGUIER.

« Avec UP DU FIGUIER, c'est la troisième année consécutive que je gagne une qualificative Etalons. Cerise sur le gâteau, à chaque fois c'est avec un fils d'un étalon faisant la monte chez moi : (2009 : Swing du Figuier fils de Jazz Band Courcelle à la Roche sur Yon ; 2010 : Toutatis du Figuier (AACR) fils de Volchebnik à Saint-Lô). Jusqu'à présent, j'avais entre sept et dix naissances par an, cette année j'ai quatorze juments pleines. La mère d'UP, Pomone du Figuier, est une anglo-arabe issue d'une très bonne souche ayant fourni des sauteurs de haut-niveau depuis de nombreuses générations. Sa mère, Kacia de la Châtre, est la sœur de Fanny de la Tour, vainqueur de 2 Grands Prix Coupe du Monde pour les États-Unis. Sa 3^e mère est la sœur de Giralda, CSIO et de Laurentides Championne d'Europe Junior. Pomone du Figuier a un style parfait à l'obstacle avec beaucoup de respect, il faut simplement lui apporter de l'amplitude. Miracle, fils de Duc du Mûrier et de la propre sœur de Quidam de Revel, a une action immense, en fait c'est un cheval qui a un peu les qualités (et les défauts) de Jalisco B son père de mère. Il est donc parfait pour ce type de jument, d'ailleurs en cinq ans, Pomone a été trois fois à Miracle, c'est donc véritablement un croisement auquel je crois. Le propre frère de UP, As du Figuier est lui aussi très prometteur. Up fera la finale aux Journées Selle Français. En plus d'avoir obtenu les meilleures notes au saut monté et aux allures de toutes les qualificatives 2011, sa souche 100 % française pourrait aussi intéresser des étrangers présents au Lion, que ce soit pour une orientation complet ou saut d'obstacle. Pour plus d'information vous pouvez consulter notre site www.elevagedufiguier.com »



Volverine des Buis

Le Mans - 27 mai



52 candidats étalons Selle Français ont participé à cette journée de sélection. Celle-ci avait lieu sur le terrain du Boulerie Jump de Philippe Rossi, et était co-organisée par l'ACS Sarthe.

MÂLES DE 2 ANS

23 mâles SF de 2 ans étaient présentés lors de ces qualificatives étalons.

• **VIRTUOSE DE L'ÊTRE** l'emporte. Il s'agit du frère utérin d'Uzèa de l'Être, vice-championne de France des femelles de 2 ans à Saint-Lô l'an dernier. C'est un fils de Crusador et Promise du Reverdy par Robin II Z, né chez Mr et Mme Thiébault à Neuville Prés Sées (61). Sa 2^e mère, TULIPE DE LA LANDE, a produit IMAGE DU REVERDY (ISO 146), ou encore HEARTY DU REVERDY d'où OCTAVIA DU REVERDY (ISO 138). Sa 3^e mère, PERLE DE LA LANDE, est à l'origine de HYGIE DE LA LANDE (ISO 144). Sa 4^e mère est FLORALIE, à laquelle on doit JO DE LA LANDE (ISO 164) et RUBI DE LA LANDE (IDR 164).

VIRTUOSE DE L'ÊTRE est particulièrement remarqué pour ses allures, atelier dans lequel il obtient la meilleure note : 7,63/10. Sa note finale est de 7,21.

• Vient ensuite **VALENTIN DE THEYSSAMY** à la 2^e place. Ce fils de Quite Easy et Ambre de Thessamy par Foudre de Guerre remporte l'atelier de modèle, dans lequel il obtient 7,48/10. Il est né chez Marc Delaroque et Karine Marcel à Mardilly (61), et obtient une note finale de 7,18. Il remportait d'ailleurs la section des Foals mâles âgés à Saint-Lô en 2009, au Championnat de France des foals Selle Français. La 2^e mère de VALENTIN DE THEYSSAMY, DAUPHINOISE, a produit MAGIE DE THEYSSAMY (ICC 135) - d'où EROTIC (ISO 154) et PICOLO DE

THEYSSAMY (ISO 139) - ou encore ROMAN DE THEYSSAMY (ISO 146). Sa 3^e mère PASSAGERE DE DAVID est à l'origine de KARIM DE THEYSSAMY (ISO 143).

• **VERY BERLIN DE CASTEL** (Eurocommerce Berlin x Filomène du Nan par Persan II) est 3^e. Il est né chez Emmanuel Cochin à Chateaufort sur Loire (45). Auteur d'une belle prestation au saut en liberté, il termine avec une note finale de 7,18/10. Sa mère, FILOMÈNE DU NAN a produit MAGIE DES CHENES et OPIUM DES CHENES, respectivement indicés 127 et 131.

• **VIF D'OR LILI** prend la 4^e place. C'est un fils de Castronom Z et Omelette de Marie par Obéron du Moulin, né chez Alix Martin Lalande à St Denis d'Orques (72). Sa note finale est de 6,95/10. La 2^e mère de VIF D'OR LILI est REAL STAR, qui a produit entre autres l'étalon FOR DE LA HARDIERE (ISO 169), qui concourait en équipe de France. Sa 3^e mère, DOLORES, a produit NOVELLA II (ISO 147), l'étalon QUARTZ DU VALLON (ISO 154) qui avait participé aux JO de Barcelone sous couleurs espagnoles, ou encore VRAIE STAR (d'où FLAYAT STAR (ISO 152) et NIPPER DE MARCEY (ISO 137)).

MÂLES DE 3 ANS

29 mâles SF de 3 ans prenaient part à la journée de sélection.

• Le gagnant est **UNIVERS D'OR** (Manillon Rouge x Jamaïque d'Or par Elf D'Or), né chez Albert Lebrun à St Meloir des Ondes (35). Sa superbe prestation au saut en liberté lui permet de décrocher la meilleure note dans cet atelier (8,2/10). Il obtient également la meilleure note de modèle avec 7,32. Il décroche une note finale de 7,49/10. Sa 2^e mère, SELIMAN D'OR, a produit CHEYENNE D'OR d'où GERONIMO D'OR (ISO 150). Sa 3^e mère est MAN D'OR, à qui l'on doit CAMEE D'OR (ISO 137).

En aparté

Interview de M. Thiébault, naisseur de VIRTUOSE DE L'ÊTRE.

« Avec mon épouse, nous sommes professionnels, mais pas des chevaux de selle. Nous gérons un haras avec trente-cinq poulinières trotteuses, trois étalons et une dizaine d'employés, mais nous n'avons qu'une seule mère Selle Français. En fait, nous avons cette jument pour le plaisir, car cela nous rappelle que plus jeunes nous nous sommes rencontrés chez Alexis Pignolet et que nous avons travaillé dans les chevaux de selle.

Je suis très ami avec Yannick Fardin, avec qui nous échangeons des conseils de croisement, moi en trotteur et lui en selle. Du coup, il m'avait indiqué Crusador comme étant un bon cheval qui irait bien à la mère. Mais de toute façon, Promise de Reverdy produit bien avec tous les étalons. C'est une vieille souche dans laquelle on retrouve Beryl de la Lande, 1^{ère} Top Price Fences, et des performeurs tels que Godsend du Reverdy ou Idéal de Roy. En arrivant à la qualificative, je savais que j'avais un bon cheval, mais évidemment, on ne sait jamais ce qu'ont les autres. C'était donc une bonne surprise de l'emporter.

Nous profitons avec beaucoup de bonheur de nos chevaux de selle, mais ils sont bien là pour être vendus, c'est d'ailleurs pour cela que nous faisons les concours d'élevage. Comme nous faisons un gros travail de manipulation des poulains, ils sont en général faciles à gérer et cela aide à les vendre. »

Interview d'Albert Lebrun - naisseur d'UNIVERS D'OR

« À l'élevage d'Or, avec mon fils Hubert, nous avons trente-cinq poulinières. Pour UNIVERS D'OR, j'ai mis Manillon Rouge sur une mère par Elf d'Or. L'étalon n'est pas très connu, mais cela ne me dérangeait pas du tout. Fernand Leredde m'avait parlé du cheval, et effectivement il m'a beaucoup plu, presque un coup de foudre. Manillon est beau, et il a du sang et de la race. Quant à la mère Jamaïque d'Or, elle a déjà produit Opium d'Or, et on retrouve dans sa souche deux étalons olympiques, Joyau d'Or et Barbarian.

Univers a toujours été un bon poulain et il avait déjà terminé 3^e ou 4^e du concours de Foals de Dinard. Maintenant, je compte sur lui pour prendre la relève d'Elf d'Or à l'élevage. »

• **ULAN BATOR DU CLOS** est 2^e. Ce fils d'Eurocommerce Berlin et Ghana de Lesmen par Tolbiac des Forêts est né chez le Dr Joëlle Blanc aux Milles (13). Sa 4^e mère, ECLIPSE, a produit QUEDILLAC II, d'où EXQUISE V (ICC 140). ULAN BATOR DU CLOS se démarque par sa qualité dans l'épreuve de saut monté, atelier dans lequel il obtient la meilleure note (7,9/10). Sa note finale est de 7,24.

• A la 3^e place, on retrouve **ULYSSE DE LA ROCHE**, issu du croisement de Lamm de Fétan et Queen de la Roche par Apache d'Adriers. D'une très bonne lignée maternelle (9/10), il est régulier dans tous les ateliers, et obtient une note finale de 7,14/10. Il est né au Domaine Chainier à Charge (37). Sa 2^e

mère, PRINCESSE DU MARE, a produit notamment GLORIA DE LA ROCHE (ISO 168). Sa 3^e mère n'est autre qu'HERBE D'AUZAY, à qui l'on doit le fameux étalon OBERON DU MOULIN (ISO 170), ou encore GRIM ST CLAIR (ISO 174).

• **ULTRA VIOLET** est 4^e. Ce fils de Diamant de Semilly et Daphné Paluelle par Le Plantero est né à la SARL Fantaisie à St Jouin de Blavou (61). Il obtient la meilleure note d'allures avec 7,63/10, et termine avec 7,12 de note finale. Sa 2^e mère est RAPSODIE PALUELLE, à qui l'on doit JORKY PALUELLE (ISO 144). Sa 3^e mère, GODWIN, a produit PACHA DES SEVRES (ISO 146), BALAIKA PALUELLE (ISO 163) et SYMPHONIE PALUELLE d'où JUMPER PALUELLE (ISO 159) et LEO PALUELLE (ISO 143).



Univers d'Or

St Etienne de Tulmont - 30 mai

39 candidats étalons Selle Français prenaient part à cette qualificative étalons, qui avait lieu au Centre équestre de Pitray, et était organisée en collaboration avec l'ASFMP.

MÂLES DE 2 ANS

22 mâles SF de 2 ans concouraient lors de cette journée de sélection.

- Le gagnant est **VAL'AM DE MAJESTE**. C'est un fils de Lando et Créole des Roches par Kouglof II, né chez Valérie Robert à Lasseube (64). Sa mère CREOLE DES ROCHES est indiquée 134. Sa 4^e mère est TOURTERELLE, qui a produit KATY GIRL d'où VEMAX (ICC 154). Bon cheval, fait en père, avec de la taille et du modèle, VAL'AM DE MAJESTE obtient la meilleure note de modèle (7,2/10) et s'est montré régulier sur tous les ateliers. Sa note finale est de 7,17.

- VIRGILE DU BATUT** (Jaguar Mail x Rustine de la Vaysse par Quercus du Maury) termine 2^e. Auteur d'une belle prestation au saut en liberté, il remporte l'atelier des allures avec 7,5/10, et termine avec 7,14 de note finale. Il est né à l'EARL du Batut chez Mr et Mme Sturbois à Roussennac (12), d'où est issu le gagnant de la section des mâles de 3 ans. L'élevage du Batut présentait au total 4 chevaux lors de cette qualificative étalons, et avait présenté le foal ARCHIMEDE DU BATUT l'an dernier au Championnat de France à Saint-Lô et aux ventes ANSF/NASH. Il est issu de la même souche maternelle que le gagnant des mâles de 3 ans. Sa 3^e mère, NILRANTZAUPIE, a produit entre autres HALIGATOR COOL (ISO 147).



Val'am de Majesté

- C'est **VANCOUVER DE LANLORE** (Toulon x Hispania de Bacon par Le Tot de Semilly) qui prend la 3^e place. Doté de bons moyens à l'obstacle, il remporte l'atelier de saut en liberté (7,7/10) et obtient 6,82/10 de note finale, confirmant ainsi la qualité du lot de 2 ans présentés lors de cette qualificative. Il est né chez Anne Dafflon à Lafitole (65).

- VERTIGE DU RELAIS** s'adjuge la 4^e place. C'est un fils de Calypso d'Herbiers et Isys du Relais par Apple de River, né chez Jean-Marc Guibert à Cassaniouze (15). D'un beau modèle, il termine avec une note finale de 6,8.

MÂLES DE 3 ANS.

17 mâles de 3 ans étaient présentés.

- URLUBALOU DU BATUT** (Baloubet du Rouet x Ettaurie par Ghost Buster's) est le gagnant. Présenté à cette même qualificative étalons l'an dernier à 2 ans, il a fait preuve de beaucoup de qualité sous la selle, au saut monté comme au niveau de ses allures ; il obtient d'ailleurs les meilleures notes dans ces deux ateliers (7,3 et 7 respectivement). Bien présenté par son cavalier, s'articulant bien à l'obstacle et répétant ses sauts, il a démontré des allures cadencées et régulières. Il est né à l'EARL du Batut à Roussennac (12), chez Mr et Mme Sturbois. Sa note finale est de 6,89/10. Sa 2^e mère est NILRANTZAUPIE, qui est à l'origine de HALIGATOR COOL (ISO 147). Sa 4^e mère, KER RANTZAUPIE a produit TROISALLURE (d'où KASHMIRE III (ISO 150), ou encore HO RANTZAUPIE (ISO 148).

- A la 2^e place, on retrouve **ULENSPIEGEL DE GYQ**, qui terminait 3^e de cette même qualificative en 2010, à deux ans. Ce fils de Kruger de la Roche et Glume de Moyon par Udanum est né chez Catherine Birot à Sainte Croix (12). Doté d'un beau

modèle, il obtient la meilleure note dans cet atelier (7,22/10) et termine avec une note finale de 6,84. Sa 3^e mère, UPSA DE MOYON, est à l'origine de JANUAR DE MOYON (ISO 141).

- ULTEAM OF CAPRICORNE** est 3^e. C'est un fils d'Imprévu de la Cour et Maybe de Montbel par Trophée du Rozel, né chez Alexandra Wiorek à St Lys (31). Portant le n°1, il annonce d'entrée de jeu la qualité du lot de 3 ans présentés ce jour-là, en effectuant une superbe démonstration au saut en liberté, qui lui permet d'obtenir la meilleure note dans cet atelier (7,85/10). Il obtient 6,7 de note finale.

- ULSTER DE QUEYZANS** (Surcouf de Revel x Elue de la Basse par Muguet du Manoir) prend la 4^e place. Régulier sur tous les ateliers, il décroche 6,6/10 de note finale. Il est né chez Pedro Rojo à Ordonnac (33). Sa mère ELUE DE LA BASSE était indiquée 141. Sa 2^e mère, KYRIESSE, a produit notamment CUREE DE LA BASSE (ISO 140). Sa 4^e mère est REINOSA, à laquelle on doit BIELLA (ICC 138), ECOLIERE (d'où descendent KADOR NOIR (ISO 142), LUDHIANA NOIRE (ISO 139), ou encore QASIA D'ELVANGE (ICC 153).

4 Anglo-Arabs étaient présentés durant cette qualificative.

- Chez les Anglo-Arabs de 2 ans, **VALMONT DU BATUT** l'emporte avec une note finale de 6,71/10. Ce fils de Jaguar Mail et Juliette Grec'or par Ultan est né à l'EARL du Batut (12) et a montré une bonne qualité de saut, non seulement sur les obstacles du saut en liberté, mais aussi sur les barrières qui délimitaient le rond de cet atelier ! Sa 2^e mère SOIE D'OR a produit notamment ECLAT D'OR DU CLOS (ICC 142). Sa 3^e mère, nommée DIANE DE L'OR, est quant à elle à l'origine de



Ulenspiegel de Gyq

IANE D'OR (ISO 136), PHOSPH'OR (ISO 165) ou encore ESPER'OR (ICC 140).

- Chez les Anglo-Arabs de 3 ans, la 1^{ère} place revient à **UNIC DES MERVEILLES**, un fils de Volchebnik et Ophélie du Semnoz par Don Pierre. Doté d'un beau modèle (atelier dans lequel il obtient 7,30/10), il termine avec 6,87/10 de note finale. Il est né à l'Élevage des Merveilles, qui présentait l'an dernier deux mâles SF de 3 ans, TANGO DES MERVEILLES et TALION DES MERVEILLES classés 2^e et 3^e à cette même qualificative l'an dernier, et présentés à la vente ANSF/NASH aux Journées Selle Français 2010.

En aparté

Interview de Valérie Robert – naisseur de VAL'AM DE MAJESTE

« Je suis totalement passionnée mais pas éleveuse professionnelle. Je n'ai qu'une poulinière, et je n'ai donc qu'un produit par an. Par contre, nous faisons tout de la naissance au débouillage avec ma fille. C'est d'ailleurs de la contraction de nos deux prénoms, Valérie et Amélie, que vient le nom du cheval. C'est toujours un plaisir de présenter notre travail à l'occasion de concours comme les qualificatives étalons, d'autant que comme beaucoup d'amateurs nous faisons un travail réfléchi et de qualité. J'ai choisi Lando, car je voulais ramener du chic et du sang sur la mère, Créole des Roches. Cette jument, je l'avais achetée au pré pour faire du concours avec, mais finalement elle était trop puissante pour moi. Alors, je l'ai revendue, et quelques années plus tard j'ai appris qu'elle était devenue poulinière et qu'elle était à vendre, je l'ai donc rachetée. À sa naissance, VAL'AM nous a fait une petite surprise. En effet, durant la nuit la mère avait été agitée et transpirante, et puis finalement au bout de deux heures, rien ! Elle était redevenue normale. Nous sommes donc partis travailler en mettant la jument au pré et quand nous sommes rentrés vers 16h, il y avait un poulain qui nous attendait. »

Interview de Mme Sturbois – naisseur d'URLUBALOU DU BATUT

« L'élevage a démarré pour mon mari et moi comme une passion en 1992, puis nous avons eu des naissances un peu épisodiques jusqu'en 2007. Cette année-là, nous avons professionnalisé notre activité et j'ai abandonné mon ancien métier. Aujourd'hui, nous avons douze poulinières, dont la mère de URLUBALOU, Ettaurie. C'est une jument qui avait eu une carrière en complet, et que nous avons achetée chez Koris Vieules. J'ai choisi de la croiser avec Baloubet du Rouet, car j'avais été subjugué par le cheval lors d'un concours à Bercy - un vrai coup de foudre, je voulais absolument lui mettre une jument ! Du coup, j'ai mis ma plus belle poulinière, et j'ai pourtant eu un poulain très laid. C'était URLUBALOU. En fait jusqu'à deux ans, il n'était pas beau et au concours des deux ans, il a fini dernier. Mais un peu comme dans le conte du « Vilain petit canard », il a très bien évolué pour nettement s'améliorer. Par contre, sa qualité et sa présence ont toujours été là. »



Urlubalou du Batut

Rosières aux Salines - 8 juin

57 candidats étalons concouraient pour tenter de décrocher leur qualification pour la finale étalons. Cette journée de sélection co-organisée avec l'ADECLOR se déroulait au Pôle Hippique de Lorraine, et fut l'occasion de découvrir plusieurs produits de jeunes étalons Selle Français de moins de 10 ans, à l'instar d'OPIUM DE TALMA (7 produits), ORPHEE DE NANTUEL ou encore PADOCK DU PLESSIS (2 produits chacun).

MÂLES DE 2 ANS

31 mâles SF de 2 ans étaient présentés à cette journée de sélection.

• Le vainqueur est **VIBRATO DU JARDIN** (Orphée de Nantuel et Baronne du Sablon par Hidalgo de Riou). Il est né chez Nicolas Pargon à Hammeville (54), éleveur impliqué avec sa famille dans la vie associative de la région Lorraine, et qui passait en parallèle de ce concours son examen en tant que juge ANSF. VIBRATO DU JARDIN fut lors de cette qualificative l'auteur d'une très belle prestation au saut en liberté. Celle-ci se traduit par une note de 8,35/10 dans cet atelier, et une note finale de 7,72. Il représente l'une des premières générations significatives

de son père ORPHEE DE NANTUEL. Ce dernier fut acheté à 3 ans par l'IFCE lors de son approbation aux Journées Selle Français de Saint-Lô, et est le propre frère d'OCEANE DE NANTUEL (CSI avec Michel Hécart). Stationné et bichonné à Rosières aux Salines, ORPHEE DE NANTUEL semble avoir légué sa force et son très bon coup de dos à VIBRATO DU JARDIN. Côté maternelle, la 3^e mère de VIBRATO DU JARDIN, CORADJA, a notamment produit NOROISE (ICC 147), et ONDA III d'où descend KAYAK DE GRAVETTE (ISO 152).

• **VINGTCOEURS DU CHALET** est 2^e. C'est un fils de Toulon et Pamela de Sivry par Qredo de Paulstra. Il est né chez Claude Pergent à Mangiennes (55), naisseur entre autres d'OSLO DU CHALET, étalon qui s'illustre avec Simon Delestre en remportant le CSI*** de Montpellier en 2010 et en terminant 2^e du CSI 5* de Londres cette même année. La 2^e mère de VINGTCOEURS DU CHALET, FALCONE DE SIVRY (Nidor Platière x Nankin) est à l'origine de JERICHO DE SIVRY (ISO 150), et de l'étalon ROBBY DE SIVRY approuvé à 3 ans à Saint-Lô.

Sa 3^e mère, ANESSIE DE SIVRY (Firecrest x Uriel) a donné GIPSSIE DE SIVRY, d'où notamment NEPTUNE DU CHALET (ISO 155) et LARA DE SIVRY, mère d'OSLO DU CHALET.



Ultimate de Kreisker

VINGTCOEURS DU CHALET s'est véritablement révélé au saut en liberté, atelier dans lequel il obtient la meilleure note (8,65/10). Il termine avec une note finale de 7,63.

• A la 3^e place, on retrouve le gris **VIDOCQ DU LIBAIRE**, un fils de Paddock du Plessis et Elea du Libaire par Trésor de Cheux, né chez Annick Duchêne à Sainte Livière (52). Sa mère ELEA DU LIBAIRE est à l'origine notamment de JUMPER DU LIBAIRE (ISO 149). Son père PADOCK DU PLESSIS est issu de la fameuse souche de BOURREE, la célèbre poulinière de la famille Chenu. D'un modèle chic, VIDOCQ DU LIBAIRE se distingue aux allures en remportant cet atelier avec 7,75/10, et fait lui aussi preuve de qualité au saut en liberté (8,15). Sa note finale est de 7,52/10.

• **VOLNAY DU BOISDEVILLE** est 4^e. Il est issu du croisement entre Winningmood VD Arenberg et Coppacabana II par Jalisco B, et il est né chez Hubert Hosteau à Ville sur Lumes (08). Sa mère COPPACABANA II est la propre sœur d'ERNEST (ISO 154) et la demi-sœur d'HIRSUTE COURCELLE (ISO 153) d'où QUADESH COURCELLE (ISO 139). Sa 2^e mère, QUOLOMBIA (ISO 132) est une fille de GALOUBET A et de la célèbre BALLERINE III par RANTZAU, et est donc une sœur de JAVOTTE D, d'où provient la souche du fameux ITOT DU CHATEAU. Auteur d'une belle prestation au saut en liberté (atelier dans lequel il obtient 7,95/10), VOLNAY DE BOISDEVILLE termine avec 7,01 de note finale. C'est la famille maternelle d'Itot du château et de Manuella.

MÂLES DE 3 ANS

26 candidats étalons de 3 ans prenaient part à cette qualificative.

• **ULTIMATE DE KREISKER** (Opium de Talma x Qaresse de Kreisker par Diamant de Semilly) est le gagnant des mâles de 3 ans. Il est né à l'Élevage de Kreisker à Plouhinec (29) ; sa 2^e mère n'est autre que JUMPY DE KREISKER (Quito de Baussy x Betty de Kreisker par Muguet du Manoir), ISO 164, championne de France à 7 ans et qui a produit notamment QUITO

DE KERGLENN (ISO 140) et OLYMPE DE KERGLENN (d'où RAFALE DE KERGLENN, championne de France des 5 ans en 2010). Sa 3^e mère, BETTY DE KREISKER, a produit entre autres l'étalon national FAKIR DE KREISKER (ISO 140), HELISA DE KREISKER (ISO 152), KIRFA DE KREISKER (ISO 155) et LIBERTO DE KREISKER (ISO 150).

ULTIMATE DE KREISKER obtient les meilleures notes au saut en liberté et au saut monté (7,70 et 7,60 respectivement), ainsi que la meilleure note aux allures (7,12). Il termine avec une note finale de 7,31. Il était présenté par le Dr Michel Guiot.

• **UPSET DE TALMA** (Opium de Talma x Rafale de Talma par Burggraaf) prend la 2^e place. Il obtient une note finale de 6,85/10. Sa 2^e mère BARCAROLE DE SIVRY a produit notamment LEFFE DE TALMA (ISO 151). Il était présenté par Béranger



Ultra Maugrey



Vibrato du Jardin

Oudin, présentateur de plusieurs autres chevaux classés dans les 10 premiers des 3 ans. Le naisseur et propriétaire d'UPSET DE TALMA, le Dr Michel Guiot, avait à cœur de mettre en avant lors de cette qualificative la production de son étalon OPIUM DE TALMA.

Ce dernier avait remporté cette même qualificative à 3 ans, et avait obtenu son approbation en tant qu'étalon lors des Journées Selle Français la même année. Il est le propre frère de QUARTZ DE TALMA, étalon jugé « Très prometteur » et faisant partie du programme de promotion de la jeune génétique mis en place cette année par l'ANSF.

• Le podium est complété par **ULTRA MAUGREY**. C'est un fils de Quite Easy et Camargo par Le Tot de Semilly. Parmi les

produits de sa mère CAMARGO, relevons IGOR PAULOIS (ISO 145). Né chez Nathalie Buxereau à Saint Maurice les Brousses (87) - juge référent ANSF pour le Limousin - ULTRA MAUGREY a été acquis foal par l'Élevage des Combelles, qui le présentait à cette qualificative étalons. Sa note finale est de 6,81.

• **UNITED DE CHESNY** est 4e. C'est un fils de Quaprice Boimargot Quincy et Ny The Big Apple par Quatoubet du Rouet, né à l'École d'Équitation de Chesny (57). Régulier sur tous les ateliers, il obtient 6,55 de note finale.

• La meilleure note de modèle des mâles SF de 3 ans revient à un fils d'OPIUM DE TALMA, nommé **UPSILON DE TALMA** (Opium de Talma x Kozette du Moulin par Nidor Platière) né chez Michel Guiot à Grandpré (08).

En aparté

Interview de Nicolas Pargon – Naisseur de VIBRATO DU JARDIN

« Je suis agriculteur et j'ai des vaches, une quarantaine d'hectares de céréales et dix-huit poulinières. Cet élevage a été créé par mes parents en 1970 et je l'ai repris en 2004.

La mère de VIBRATO est une jument que j'ai achetée quand elle avait dix-huit ans. En fait, je cherchais des juments par Hidalgo de Riou, auquel je crois beaucoup en père de mère. Et un ami me parle de cette jument-là, qui était dans un pré avec des vaches, à l'automne, et pas franchement à son avantage. Mais elle m'a tout de suite plu. Barone des Sablons avait surtout fait du concours et elle avait eu un poulain plusieurs années avant. Je n'étais donc pas sûr du tout de pouvoir l'exploiter, c'était tout de même un petit pari.

J'ai choisi de mettre Orphée de Nantuel, car c'est un jeune étalon avec une très belle génétique et dont les premiers produits me plaisaient. Il est très musculeux et ramène beaucoup de force : comme ma jument est plutôt sport, je les trouvais complémentaires.

J'aurais déjà pu vendre VIBRATO plusieurs fois, car au pré avec les autres foals, les gens le remarquaient tout de suite. Mais je suis très heureux de l'avoir gardé jusqu'ici. Maintenant, nous irons aux Journées Selle Français et ensuite il passera sous le feu des enchères lors des ventes ANSF/NASH. Pour moi, venir en Normandie une semaine à l'occasion des JSF, c'est un peu voir un autre monde. J'aime beaucoup ! »

Guillaume Ansquer – Naisseur d'ULTIMATE DE KREISKER

« J'ai une quinzaine de poulinières. La mère d'ULTIMATE est une jument qui sort en concours sous la selle de Jean Le Monze et ULTIMATE est donc issu d'un transfert d'embryon. J'avais choisi Opium de Talma car je voulais ramener de la souplesse et réduire le modèle par rapport à la mère. Et puis cela permettait de mélanger deux très belles lignées françaises avec Midinette Deux et Betty de Kreisker, comme troisièmes mères. Du coup après la naissance j'ai vendu ULTIMATE à Michel Guiot, le propriétaire d'Opium de Talma. Il faut dire que cette année-là, c'était mon meilleur poulain, il avait beaucoup d'énergie et ressortait du lot. Et ce qui est amusant, c'est que j'ai amené le poulain à Michel, lors des Journées Selle Français, de cette année-là. Mais ULTIMATE ne participait pas. Et puis, je ne sais pas comment nous nous sommes débrouillés, le poulain s'est échappé et s'est retrouvé à galoper sur le nouveau terrain en herbe qui venait d'être semé. Cela nous a valu de nous faire « enguirlander », mais du coup ULTIMATE a été le premier cheval à galoper sur ce terrain. »

Michel Guiot – Propriétaire d'ULTIMATE DE KREISKER

« J'entretiens depuis longtemps de très bonnes relations avec Guillaume Ansquer. Il m'avait fait plaisir en achetant des cartes de saillie de mon étalon OPIUM DE TALMA il y a quelques années. En 2008, Guillaume est venu aux Journées Selle Français avec une mère porteuse accompagnée d'un foal par OPIUM, nommé ULTIMATE DE KREISKER. Je suis toujours intéressé par les foals issus d'un croisement avec mon étalon ; je recherche en eux la même qualité de galop que celle d'OPIUM DE TALMA, c'est-à-dire un galop avec beaucoup d'équilibre et d'amplitude. J'ai été séduit par la classe de galop d'ULTIMATE lorsque Guillaume Ansquer me l'a présenté, et en ai donc fait l'acquisition. Je l'ai ensuite fait sauter à la maison : il montrait la même force et le même passage de dos que son père OPIUM. Je ne l'ai pas présenté à 2 ans car c'était un poulain plutôt tardif. Il a été débouffé l'hiver dernier entre 2 et 3 ans en passant une quinzaine de jours chez mon cavalier. Je l'ai ensuite mis au pré, avant de le renvoyer au travail 2 mois avant la qualificative étalons, où il a été super. ULTIMATE a un très bon mental. Mon objectif est de le commercialiser dans l'année. Son père OPIUM DE TALMA était quant à lui très bien représenté lors de la qualificative de Rosières, puisque plusieurs de ses fils ont été très bien classés ! Même si c'est encore un jeune étalon, la qualité de sa production se confirme. Actuellement, plusieurs de ses produits tournent bien en 4 ans. »



Éleveurs, professionnels du monde équestre

www.immobiliere-equestre.com

06 32 10 41 81

VOTRE PARTENAIRE



Pour tout achat, vente de votre propriété équestre, haras, centre équestre, écurie de propriétaires, centre d'entraînement, gîte équestre...

Verquigneul - 10 juin

L'avant-dernière Qualificative Etalons 2011 se déroulait vendredi 10 juin à Verquigneul, au cœur du parc boisé de la Loïse (62). Cette journée de sélection était co-organisée par l'AECCP, et rassemblait un total de 48 candidats étalons Selle Français.

MÂLES DE 2 ANS

25 mâles SF de 2 ans étaient présentés.

• C'est **VON CHACCO IXE** qui l'emporte. Il est né chez Jean Lefèbvre à Signy l'Abbaye (08) du croisement de Chacco Blue avec Ixelle Ixe par Nidor Platière. Sa 2^e mère VERY NICE GIRL (Narcos II) est notamment à l'origine de l'étalon EASY BOY. Sa 3^e mère, IXE (Vas Y II) est également celle de TONIXE (Diamant de Semilly), approuvé étalon Selle Français l'an dernier à Saint-Lô, et exporté en Belgique. VON CHACCO IXE s'est révélé particulièrement démonstratif au saut en liberté – atelier qu'il remporte avec une note de 8,5/10. Il obtient également la meilleure note d'allures (8,32/10) et sa note finale est de 7,95/10.



Von Chacco Ixe

Il s'agit véritablement d'un doublé de la part de son éleveur Jean Lefèbvre, dont le mâle de 2 ans ULIXE remportait brillamment cette même qualificative étalons en 2010 !

• A la 2^e place, on retrouve **VIVALDI HILLE** (Calvaro x Gratitude de Roll par Quam de la Lande). Né chez Maria Clément à Eclimeux (62), il termine avec une note finale de 6,78/10. Sa 2^e mère TAQUINERIE (Tapalque) a produit NONIX (ISO 190), médaillé de bronze par équipe aux JO de Barcelone avec Michel Robert.

• **VARGAS DE VERT** complète ce podium. C'est un fils de Diamant de Semilly et Ester de Vert par Souci Platière, né chez Alain Ravillon à Fromentières (51). Sa note finale est de 6,65/10.

• **VERLAN ANDALOU** (Idéal de la Loge x Maffia Andalouse par Narcos II) s'adjuge la 4^e place. Né à l'Élevage du Vieux Noyer à Chalons en Champagne (51), il fait preuve de régularité sur l'ensemble des ateliers, et termine avec 6,63/10 de note finale. Sa mère MAFFIA ANDALOUSE est à l'origine de QUISCALE ANDALOUSE (ISO 135). Sa 2^e mère est NUIT D'AVRIL, à laquelle on doit SARAH D'AVRIL (ISO 145), UTOPIE II (d'où GARY DU MOULIN (ISO 145), HERMES DU MOULIN (ISO 145), et NEW EVE DU MOULIN (ISO 144)), ou encore

En aparté

Interview de Jean Lefèbvre, naisseur et propriétaire de VON CHACCO IXE.

« VON CHACCO IXE est le produit d'une propre sœur de mon étalon fétiche, Easy Boy. On retrouve dans sa famille les étalons Par Ixe et Onasix, puisque tous mes produits sont issus de la même souche que je travaille depuis plus de trente ans.

VON CHACCO est né d'un hasard. En effet, je rêvais d'avoir un produit de SANDRO BOY, mais le cheval étant indisponible sur deux mois, j'ai mis ma jument à CHACCO BLUE.

Maintenant, VON CHACCO est retourné au paddock, et nous le préparons de nouveau en vue des Journées Selle Français.

DIAMANT DU MÛRIER (ISO 148). Sa 3^e mère, DRINA, a produit JEHOLLE (ISO 139), QUEL ESPOIR II (ISO 146), et VORONOFF (ISO 150).

MÂLES DE 3 ANS

23 mâles SF de 3 ans concouraient à Verquigneul.

• **UFO DU VAL GUERARD** est le gagnant. Ce fils d'Eurocommerce Berlin et Kimeka par Ryon d'Anzex, régulier sur tous les ateliers, a fait preuve de qualité au saut en liberté, atelier qu'il remporte avec 7,3/10. Il est né chez Michel Palau à Courbepine (27), et termine avec une note finale de 7,14/10. Il est issu de la souche de la fameuse KAVALA. Sa 2^e mère, NOBLESSE DE THURIN, a produit HASTINGS (ISO 172), qui tourne en internationaux avec Bruno Rocuet. UFO DU VAL GUERARD appartient aujourd'hui à Marcel Faure, éleveur et propriétaire belge passionné de Selle Français, qui conclut dès la fin de la qualificative étalons « Rendez-vous à Saint-Lô ! »

• **ULTIMO DE LIGNY** prend la 2^e place du podium. C'est un fils de Gio Granno et Nougatine de Ligny par Lord Calando, né chez Mr et Mme de Francqueville à Pernois (80). Il décroche la meilleure note à l'atelier de saut monté avec 7,25/10 et obtient 6,93 de note finale. Sa 3^e mère OLYMPE DE LIGNY (Henaud) a produit entre autres ALIBABA DE LIGNY (ISO 148) et EMIR DE LIGNY (ISO 145).



Ufol du Val Guérard



Vivaldi Hille

• La 3^e place revient à **ULTRA LORD** (Lord Z x Darcy de Coraimont par Orlando), né chez Virginie Lacroix à Saint Saulve (59). D'un beau modèle, il termine avec 6,86/10 de note finale.

• **USSAR DES BRUYERES** est 4^e. C'est un fils de Canturo et Naya du Prelet par Concorde, né chez Benoît Houze à Bruille St Amand (59). Sa note finale est de 6,86/10. Sa 3^e mère est LUIRETIA qui est à l'origine de DUCHESSE DU PRELET, d'où KOALA DU PRELET (ISO 159). Sa 4^e mère, DANS LE VENT, a produit TORNADE DU PRELET, d'où descend HIRAM DU PRELET (ISO 153). Enfin, notons que de sa 5^e mère, MA POMME, descendent 4 produits indicés à plus de 140 : ALLEGRO (ISO 157), BEAU FIXE (ISO 141), FAIR PLAY III (ISO 146), OISEAU MOUCHE (ISO 149).



Ultimo de Ligny



Ussar des Bruyères

En aparté

Interview de Marcel Fort, propriétaire d'UFO DU VAL GUERARD.

« Je fais de l'élevage depuis 40 ans. J'ai acheté UFO DU VAL GUERARD par l'intermédiaire d'Arnaud Evain, qui m'avait présenté un lot d'une vingtaine de poulains. J'ai choisi UFO car il se déplace bien, avec un très bon équilibre. J'ai aussi été séduit par son très bon geste de devant et de derrière. Nous l'avons mis au travail dans la foulée. Aussi bien au travail qu'à la qualificative du mois de juin, UFO a fait preuve d'un très bon mental. Nous sommes installés en Belgique, à une trentaine de km de Verquigneul : cette proximité nous permet d'emmener très régulièrement des chevaux en concours d'élevage, y compris des foals et des poulinières. J'élève des Selle Français depuis toujours, et je préfère présenter mes chevaux en France plutôt qu'en Belgique. Je trouve que les juges ANSF sont très compétents et objectifs. J'aime l'ambiance sur les concours en France : les éleveurs échangent beaucoup, se conseillent, s'encouragent mutuellement... ce qui n'est pas toujours le cas en Belgique. Pour UFO, mon objectif est de l'amener aux Journées Selle Français, puis de lui faire suivre les cycles classiques. »

Interview de Michel Palau Naisseur d'UFO DU VAL GUERARD

« Je suis médecin biologiste, et l'élevage est donc une passion. J'ai trois poulinières, et j'élève depuis seize ans. Kimeka, la mère d'UFO, est une jument que j'avais achetée au téléphone par l'intermédiaire de Frédéric Fabre-Delbos. Cette jument me plaisait, car on retrouve dans son pedigree Noblesse de Thurin, la mère d'Hastings. J'ai ensuite choisi Eurocommerce Berlin, car je voulais ramener de la locomotion. Et puis, c'est un croisement qui permet de bien vendre son poulain. En effet, je ne veux pas mettre moi-même les chevaux à l'exploitation, il faut donc que je les vende avant leurs quatre ans. D'ailleurs, j'avais vendu UFO à six mois, si bien que ne j'étais pas au courant de la victoire d'UFO lors de la qualificative de Verquigneul. C'est en lisant la presse que j'ai eu l'excellente surprise de le découvrir ! Du coup, je n'étais évidemment pas présent à ce concours, mais globalement, je trouve cela très bien. J'approuve totalement la politique de l'ANSF, qui fait un très bon boulot. J'aimerais juste qu'il y ait au moins un juge référent ANSF dès les concours locaux et pas seulement à partir des régionaux. »

Herses de carrière CDR Gauthier

Pour optimiser vos sols de carrière et le confort de vos chevaux
Faciles d'utilisation, entièrement réglables pour un travail rapide et efficace

Largeur : 2 m
Poids : 95 kg
Tête de bourrelet
en option



4 74 92 49 09
CDR GAUTHIER
Herses de carrière
www.cdrgauthier.com



E-mail : cdrgauthier@aol.com

Saint-Lô

14, 15 et 16 juin

La 7e et dernière qualificative Etalons Selle Français 2011 avait lieu à Saint-Lô (50) du 14 au 16 juin, au Centre de Promotion de l'Élevage. Cet événement était organisé en partenariat avec Cheval Normandie, et se déroulait sur 3 jours.

MÂLES DE 2 ANS

Les mâles SF de 2 ans présentés à Saint-Lô étaient au nombre de 49.

• Le gagnant est **VIVALDI DU REVERDY**. C'est un fils de Kheops St Lois et Queen du Reverdy par Allegretto, né au Haras du Reverdy à Sartilly (50). Sa 3^e mère, KHADIDJA (ISO 179) tournait en CSIO sous la selle d'Hervé Godignon puis Philippe Rozier dans les années 80. Doté de belles allures, VIVALDI DU REVERDY obtient la meilleure note ex-aequo dans cet atelier (7,88), et fait également preuve d'un bon coup de saut. Sa note finale est de 7,58/10.

• **VROOM D'EGLEFIN** prend la 2^e place du podium. Il est né chez Luc Patey et Claudine Digard à Fumichon (14) du croisement de Quite Easy avec Nougatine D'Eglefin par Flyer. Sa 2^e mère, ECUME DU CHATILLON, était indicée 154 en 2003. Sa 3^e mère, LA PIRONNIERE (ISO 164), est issue de GOURMANDE, à qui l'on doit notamment MANOUCHE (ISO 145), QUINCY PIRONNIERE (ISO 164), et bien sûr URLEVEN PIRONNIERE (ISO 181).

Tout comme le gagnant des 2 ans, VROOM D'EGLEFIN est lui aussi remarqué pour ses allures et obtient la même note que VIVALDI DU REVERDY dans cet atelier (7,88/10). D'un beau modèle, il impressionne au saut en liberté : sa note dans cet atelier est de 8,05/10 (ex-aequo avec le 3^e du classement). Il termine avec une note finale de 7,58. Il fut acquis à la fin de la journée par Raymond Lefèbre de l'élevage Sainte Hermelle, qui a suivi toutes les qualificatives dans l'optique d'acheter des mâles.

• **VOLODIA D'ARGOUGES** est 3^e. C'est un fils du jeune étalon SF Quartz du Chanu, et d'Uranie des Halles par Count Ivor. Il est né chez Jean-Luc Dufour à Cosqueville (50), et fait partie de la 1^{ère} génération des produits du très remarqué QUARTZ DU CHANU. Parmi les produits à relever de sa mère Uranie des Halles, notons DORIS DES HALLES (ISO 158). Sa 3^e mère, VENUE DU TOT (Juriste x Ultimate), n'est autre que la mère de LE TOT DE SEMILLY. Cette souche a produit des chevaux réguliers et performants, avec un mental à toute épreuve.

Fait en père, et semblant avoir hérité des aptitudes sportives de son père, VOLODIA D'ARGOUGES obtient la meilleure note ex-aequo au saut en liberté (8,05/10), et 7,53 de note finale.

• A la 4^e place, on retrouve **VIKING DU BARY** (Hurlevent de Brekka x Perle Grise du Beaumont par Skippy II) né chez Marina Storgato et Christian Gonsolin à Montgardon (50).

Marina Storgato, éleveuse passionnée, est convaincue de la production d'HURLEVENT DE BREKKA ; la victoire le lendemain de son mâle de 3 ans URLEVENT DU BARY lui aura donné raison, tout comme l'approbation à 3 ans de SALTO DE L'ISLE, aux Journées Selle Français 2009. VIKING DU BARY termine



Vivaldi du Reverdy

avec une note finale de 7,36/10, et prenait part également à la section Dressage.

• **VALENTINO MAIL** est 5^e. Ce fils de Quarto Mail et Novella Mail par Adelfos est né chez Bernard Le Courtois à Brullemail (61), et obtient 7,34 de note finale. Son père QUARTO MAIL avait été approuvé étalon à 3 ans, aux Journées Selle Français 2007. Son éleveur Mr Le Courtois a su gérer sa carrière sportive progressivement, jusqu'à ce que QUARTO MAIL gagne le devant de la scène cette année : il s'adjuge en effet au début du mois le GP des 7 ans de Bourg en Bresse avec Patrice Delaveau.

• **VINCI DE COUEPEUR** (Sunderland x Myrtille des Contes par Elf D'Or) prend la 6^e place du classement. Il est issu de la souche de KARIELLE, qui est à l'origine, entre autres, de l'étalon DOLLAR DU MÛRIER (ISO 184). VINCI DE COUEPEUR obtient la meilleure note d'allures (7,88/10), à égalité avec le 1^{er} et le 2^e du classement. Il est né chez Renée Vidrequin à Pordic (22), et sa note finale est de 7,2/10.



Viking du Barry

En aparté

Reynald Angot – Co-proprétaire de VIVALDI DU REVERDY

« Je suis co-proprétaire de VIVALDI DU REVERDY avec mon ami Alban Cruzon (EARL Equidis). Mon épouse et moi-même et avons vu VIVALDI la première fois chez Jean-Pierre Villot, et avons été séduit par son modèle chic et très sport, ainsi que par son coup de saut. VIVALDI s'est très bien comporté et a très bien sauté à la qualificative de Saint-Lô. Il n'est pas encore tout à fait fini par rapport aux autres 2 ans : il va encore s'étoffer. Nous souhaitons le présenter aux Journées Selle Français de Saint-Lô, dans l'espoir de le voir approuvé étalon. Pour le moment, nous allons probablement le garder et voir comment il évolue à 3 ans. »



Vroom d'Eglefin



Volodia d'Argouges



Valentino Mail



Urleven du Bary

MÂLES DE 3 ANS – 1ÈRE PARTIE

• Lors de la 1^{ère} journée, c'est **URLEVENT DU BARY** qui l'emporte. Qualifié pour la finale étalons à 2 ans, ce fils d'Hurlevent de Brekka et Mette par Corrado II, chic, moderne, a fait preuve de régularité sur tous les ateliers, et décroche la meilleure note de modèle avec 7,63/10. Il est né chez Marina Storgato à Montgardon (50), dont le mâle de 2 ans VIKING DU BARY terminait 4^e la veille. URLEVENT DU BARY obtient 7,62 de note finale.

• **UN PRINCE DE SISSE** (Ogrion des Champs x Caravelle de Sisse par Qredo de Paulstra) s'adjuge la 2^e place du podium. Né chez Christian Prime et Pierre-Michel Viel à Poilley (50), il est doté de trois superbes allures, et obtient la meilleure note dans cet atelier avec 8,37/10. Sa note finale est de 7,52/10. Sa mère Caravelle de Sisse a produit notamment Horizon de Sisse (ISO 142), KRISHNA DE SISSE (ISO 145). Sa 3^e mère BELLE DE SISSE est à l'origine de SARCELLE DE SISSE (ISO 170), d'où IDEAL DU VALON (ISO 154) et MAGIE DU VALON (ISO 144).

• **UNGARO DE LA POMME** est 3^e. C'est un fils de Crown Z et Nais de la Pomme par Darco, né chez Geert Baertsoen au Pin (14). Il obtient 7,49 de note finale. Sa mère NAIS DE LA POMME était indiquée 152 en 2007. Sa 2^e mère est la réputée FRAGRANCE DE CHALUS, qui a notamment produit MYLORD CARTHAGO, ISO 177 et médaillé d'argent par équipe aux JEM 2010 avec Pénélope Leprevost, ou encore NORTON D'EOLE (ISO 160), qui tourne actuellement en CSI sous la selle d'Eric Dewulf. Sa 3^e mère NIFRANE a produit LORD IF DE CHALUSSE, qui se classe régulièrement au plus haut niveau avec la cavalière allemande Katharina Offel.

• A la 4^e place, **UPSO D'AUNOU**, un fils de Lamm de Fétan et Dirka de Revel par Papillon Rouge, décroche la meilleure note

En aparté

M. Storgato – Naisseur d'URLEVENT DU BARY

« Avec mon épouse, nous avons dix poulinières pour une quarantaine de chevaux. La mère a une très bonne technique de saut, mais elle a, comme beaucoup de chevaux allemands, le dos un peu mou. Nous avons donc choisi Hurlevent de Brekka pour qu'il ramène sa force et son dos. La souche maternelle est très intéressante, car on retrouve dedans Cor de la Bryère et Ramses. Une sœur d'Urlevent a été exportée et j'ai encore un poulain par Kalaska de Sémilly. URLEVENT est un cheval très moderne, très facile qui a d'ailleurs été présenté sans aucun problème par une apprentie, qui l'avait auparavant débouqué. Nous avons vendu la moitié du cheval à Pierre Le Boulanger. Il avait droit à dix cartes de saillies et il y a eu onze demandes, dont quelques très bonnes juments. Du coup, le but maintenant, est de l'emmener aux Journées Selle Français 2011, puis sans doute de le garder un peu afin de le faire exploiter en concours. »

de saut monté (8,44/10) et une note finale de 7,36. Il est né chez Jacques Levallois à Aunou Le Faucon (61). Son père LAMM DE FÉTAN, comme vous pouvez le lire à l'issue de la qualificative étalons de Verquigneul, reprenait la compétition le week-end dernier pendant le CSI de Béthune. UPSO D'AUNOU représente la 1^{ère} génération significative de LAMM DE FÉTAN, à l'instar d'UNITE COURCELLE, approuvé étalon à 2 ans l'an dernier aux Journées Selle Français. La mère d'UPSO D'AUNOU, DIRKA DE REVEL, a produit entre autres QWINTO D'AUNOU (ISO 142). Sa 2^e mère est DIRKA (ISO 156), dont le produit le

En aparté

Jean Muris – Naisseur d'UT MAJEUR DE BRECEY

« Je n'ai plus que deux poulinières, je suis à la retraite et j'ai sept ou huit chevaux sur quelques hectares de pâtures. J'ai quelques vaches également, car je trouve que cela permet d'améliorer l'équilibre des prairies. J'avais « flashé » sur la mère d'UT MAJEUR, qui avait gagné les trois ans femelles à Saint-Lô. Comme elle n'est pas très grande, j'ai choisi Diamant pour lui amener de la taille et de la force, et bien sûr la qualité intrinsèque du père. Dès que le poulain est né, j'ai su qu'il était sérieux, et comme tout éleveur j'avais le rêve de faire naître un jour un étalon. Mais je ne souhaitais pas m'en occuper moi-même. J'ai donc vendu le foal à Pierre Le Boulanger, qui a fait un excellent travail, tout comme Stéphane Dufour qui a présenté le cheval. Ce n'est tout de même pas commode d'être premier à Saint-Lô, il faut donc au départ un bon cheval mais qui soit en plus bien mis en valeur ! Après la naissance d'UT MAJEUR, comme il me plaisait beaucoup, j'ai tout de suite remis sa mère à Diamant. Malheureusement, le poulinage s'est mal passé et j'ai perdu le poulain. Ensuite, la mère est restée vide durant deux ans. Et là, j'ai appris le lendemain de la victoire de son fils qu'elle était de nouveau pleine ! Cette victoire a un goût particulier à 2 titres en tant qu'ancien Président de Cheval Normandie, et avec un cheval issu d'une origine 100% Selle Français. »

Pierre Le Boulanger – Propriétaire d'UT MAJEUR DE BRECEY et co-propriétaire d'URLEVENT DU BARY

« J'ai fait l'acquisition d'UT MAJEUR, foal, auprès de Jean Muris, le fondateur de Cheval Normandie et ancien Président d'ADECNO. Le programme de mes 3 ans commence par un pré-débouillage en novembre de l'année de leurs 2 ans, afin qu'ils soient manipulés et apprennent leur métier. Puis, les entiers sont repris à partir de la mi-mai sur une période assez courte, pour permettre au cheval de garder suffisamment d'énergie pour le jour du concours. L'état physique de mes chevaux est une priorité quand je participe à un concours d'élevage, que ce soit pour mes mâles ou mes poulinières suitées. Je laisse carte blanche à mon cavalier Stéphane Dufour pour cette période de préparation. Nous allons présenter UT MAJEUR aux Journées Selle Français. ULTRA DE BREKKA sera également engagé. Nous avons choisi de le dispenser de la qualificative étalons des 3 ans, d'une part puisqu'il est qualifié d'office pour les JSF, et d'autre part parce que nous souhaitons le préserver après une saison de monte un peu éprouvante pour des deux ans. »

plus remarquable est bien entendu l'incontournable QUIDAM DE REVEL. DIRKA est aussi à l'origine de TOSCA DE REVEL, d'où HIBERIA ROUGE (ISO 153) ou encore JALIS DE RIVERLAND (ISO 172).

• **ULMAR MAIL** (Eurocommerce Berlin x Norma Mail par Narcos II) est 5^e. Il est né chez Bernard Le Courtois à Brullemail (61). Fait en père, faisant preuve d'aisance au saut en liberté, il termine avec une note finale de 7,24. Sa 2^e mère n'est autre qu'ELVIRA MAIL, qui a donné entre autres l'étalon JAGUAR MAIL (ISO 165) et bien sûr KATCHINA MAIL (ISO 178), médaillée d'argent par équipe aux JEM 2010 sous la selle de Patrice Delaveau.

• A la 6^e place, on retrouve un autre fils de Lamm de Fétan, à savoir **ULAHOP BOY** (Lamm de Fétan x Pampa du Plessis par Kannan). Sa 2^e mère, VENUS DU PLESSIS (ISO 170) a donné notamment TI POL DU PLESSIS, approuvé étalon à 3 ans l'an dernier aux JSF. Sa 3^e mère est la fameuse BOURREE, à laquelle on doit notamment NARCOTIQUE (ISO 177), P'TIT POL (ISO 174), RAPIDE DU PLESSIS (ISO 143), ULANE DU PLESSIS (ISO 175), COKTAIL DU PLESSIS (ISO 159) ou encore FLORE DU PLESSIS II (ISO 159). ULAHOP BOY est né à la SCEA des Bruyères à Notre Dame de Courson (14) et sa note finale est de 7,23/10.

Notons la présence, parmi les 6 premiers de ce classement, de deux produits de

LAMM DE FÉTAN chez lesquels on retrouve les qualités de leur père, à savoir mécanique, rayons, force et mental.

MÂLES DE 3 ANS – 2E PARTIE

• Parmi le lot des mâles SF de 3 ans présentés le 2^e jour, c'est **UT MAJEUR DE BRECEY** qui s'impose. C'est un fils de Diamant de Semilly et Jessy Landaise par Quouglof Rouge, né



Ut Majeur de Brecey

chez Jean Muris à Brécey (50). Sa 2^e mère ABEILLE LANDAISE, a produit entre autres IDOLE LANDAIS (ISO 143), KELLAN-DAISE (ISO 154), ou encore l'étalon national PEPITO LANDAIS (ISO 140). Auteur d'une belle prestation au saut en liberté, UT MAJEUR DE BRECEY obtient 8/10 dans cet atelier, et 7,37/10 de note finale. Il avait obtenu son sésame pour les JSF 2011 l'an dernier.

D'un modèle assez imposant à deux ans, il a bien évolué, en gagnant en énergie et en souplesse à 3 ans. Pierre Le Boulanger, l'acquit comme foal, et est également co-proprétaire d'URLEVENT DU BARY, meilleur 3 ans du lot présenté la veille. Beau doublé pour cet éleveur fin connaisseur !

• **URGENTINUS DE GARENNE** (Argentinus x Egérie St Loise par Laudanum) est 2^e. Il est remarqué au saut monté, atelier dans lequel il obtient 8,25/10 ; sa note finale est de 7,32. Il est né à la SCEA de la Garenne à St Germer de Fly (60). Sa 1^{ère} mère, EGERIE ST LOISE, est indicée 152. Sa 2^e mère AZALEE DE MAI II est notamment à l'origine de FLEURON ST LOIS (ISO 144), HERMES ST LOIS (ISO 152), ou encore ICARE ST LOIS (ISO 146). De sa 3^e mère descendent entre autres ABSALON (ISO 166), KRONOS D'EVORDES (ISO 148), ou encore KATARINA DE MAI (ISO 151).

• **ULMANN DU TER** complète le podium. Ce fils de Quite Easy et Mathilda du Ter par Wellington est né chez Claude Bichet à Guidel (56). Cet éleveur est bien connu en Bretagne, non seulement en CSO, mais aussi en CCE, comme l'illustrent actuellement les belles performances de LERIA DU TER sous la selle de Gwendolène Fer. Le père d'ULMANN DU TER, QUITE EASY, voit deux de ses produits classés dans les 6 premiers ce jour-là. Sa mère MATHILDA DU TER a obtenu un ISO de 143



Urgentinus de Garenne



Ulmann du Ter

en 2009, et est issue de la souche d'ESPIEGLE, d'où descendent notamment BRAHMANN ST SIMEON (ISO 142) et BIRDY DU GISORS (ISO 152). ULMANN DU TER décroche la meilleure note d'allures (7,75/10), et une note finale de 7,19.

• **USANDRO D'HELBY** (Sandreo x Jouvence d'Helby par Vas Y Donc Longane) prend la 4^e place. Il est né chez Mr et Mme Lamotte à Betton (35), autre élevage réputé de Bretagne, et sa note finale est de 7,09/10. Sa 3^e mère, FLEUR DE MAI, est à l'origine d'OSIERE DE MAI (d'où ABSALON, ISO 166), de TREVE DE MAI (d'où KATARINA DE MAI, ISO 151) ou encore d'AZALEE DE MAI II (d'où EGERIE ST LOISE et HERMES ST LOIS, tous deux indicés 152).

• A la 5^e place, on retrouve **UNICK D'ICK**, fils de Niagara d'Elle et Cassandra D'Ick par Cassini I. Né au Haras d'Ick à St Sylvestre de Comeilles (27), son père NIAGARA D'ELLE appartient d'ailleurs à la famille d'Ick. Après une prestation loupée au saut en liberté, UNICK D'ICK révèle toute son aptitude sous la selle, lors de l'atelier de saut monté, en décrochant la meilleure note de la journée : 8,45/10. Sa note finale est de 7,05.

• **UPSILON DE MENARDIERE** est 6^e. Ce fils de Quite Easy et Bahia du Marais par J'T'Adore est né chez Sylvie Boulanger à Romagny (50), et termine avec 6,96 de note finale. Sa 2^e mère ROLLS D'OR a produit entre autres APHINEE DU MARAIS (ISO 167).

• Dans la section Anglo-Arabe était engagé un candidat, **UPSILON**, qui concourait en vue d'obtenir son approbation à reproduire en Selle Français. C'est un fils de Canturo et O'Vive par Fusain du Defey. Doté d'une très bonne locomotion, il obtient 7,88/10 aux allures, et termine avec une note finale de 7,12/10, note qui équivaldrait au niveau de la 4^e place du classement général dans la section SF.

Conclusion qualificatives étalons 2011

Lors de l'édition 2011 des qualificatives étalons, les pères les plus représentés parmi les mâles de 2 et 3 ans participants sont à l'image du classement du Top 100 des saillies, à quelques précisions près, puisque l'on note une nette percée des jeunes générations et la présence très remarquable de 6 produits qualifiés de LAMM DE FETAN.

Ainsi, chez les mâles de 2 ans, la jeune génétique Selle Français est bien représentée à travers les étalons OPIUM DE TALMA, QUARTO MAIL, QUARTZ DU CHANU, QUARNAC DU MESNIL et QUASHMIR DE BAUDRY. DIAMANT DE SEMILLY et L'ARC DE TRIOMPHE ont quant à eux respectivement 9 et 10 produits.

En tout, 14 mâles de 2 ans obtiennent une note de saut en liberté supérieure à 8/10. L'une des 5 meilleures notes au saut en liberté revient à un fils du jeune ORPHEE DE NANTUEL. Pour l'atelier de modèle, 29 mâles de 2 ans obtiennent une note supérieure à 7/10. 8 chevaux décrochent une note de plus de 8/10 ; parmi eux, l'un d'eux obtient 9/10 au « chic ». Jean-Louis Lenoury et Michel Gaspard, respectivement Président et Président d'honneur du corps des juges ANSF, confirment cette évolution vers un modèle de plus en plus chic : « D'une manière générale, sur toutes les qualificatives, les chevaux avaient plus de look, tout en conservant une belle locomotion. Par ailleurs, les chevaux ont pris du galop, par rapport à ce que nous avons vu les années précédentes. Nous notons encore quelques chevaux trop lourds et d'autres avec des aplombs défectueux, mais dans l'ensemble c'est très encourageant. En ce qui concerne les allures, les juges ont noté cette année une proportion somme toute assez significative de chevaux irréguliers dans les 3 ans ; ceci est certainement dû à une préparation trop rapide et intensive. Des progrès restent à faire sur la présentation en main. A noter : beaucoup de 2 ans ne sont pas ferrés devant, voire non parés et avec des fanons non coupés, ce qui nuit à leur présentation. D'autre part, nous devons encore améliorer notre système de présentation dans les allures à 2 ans. »

Chez les mâles de 3 ans, DIAMANT DE SEMILLY est de loin le père le plus représenté, avec 31 produits engagés aux sélections. La jeune génétique Selle Français est également très bien représentée avec plusieurs fils d'étalons de la génération des « N » : NOUMA D'AUZAY, NIAGARA D'ELLE, NERVOSO, NECTAR DES FORÊTS, NORTON DU GRAVANT, NARTAGO, NEWTON DE KREISKER ou encore des « O » avec OPIUM DE TALMA.

Au niveau du modèle, plus de 20% des mâles de 3 ans obtiennent des notes supérieures à 7/10. 23 chevaux ont plus de 8/10 sur le critère de chic, et 4 y décrochent 9/10.

Au saut, 15 mâles de 3 ans obtiennent une note de 8/10 et plus en liberté, tandis que 10 mâles de 3 ans décrochent une note supérieure à 8/10 au saut monté. Parmi les pères des mâles ayant décroché ces excellentes notes, on retrouve notamment DIAMANT DE SEMILLY, QUIDAM DE REVEL, KANNAN, MIRACLE,

BERLIN, QUAPRICE BOIMARGOT QUINCY, et LAMM DE FETAN.

Il faut souligner l'amélioration de la présentation et de la préparation des chevaux. Le jury de saut précise en ce qui concerne le saut en liberté : « La présentation était bien plus professionnelle même si nous avons pu voir 4 ou 5 chevaux un peu trop « préparés ».

Pour le saut monté : « C'est un atelier où le manque de sang est plus flagrant qu'en liberté. Certains chevaux étaient peut-être un peu trop lourds : dans l'idéal, on recherche des chevaux toniques ».

Conclusion, la recherche d'un modèle avec du sang et de l'énergie sous la masse n'a jamais été autant d'actualité. Les qualités intrinsèques du Selle Français, à savoir l'aptitude et le mental, sont elles aussi toujours présentes et toujours autant recherchées.

Les jeunes candidats étalons de 2 et 3 ans sélectionnés pour les finales d'octobre ont maintenant devant eux quelques mois de repos aménagé, qui leur permettront de se présenter au meilleur de leur forme lors des **finales étalons des Journées Selle Français, du 5 au 9 octobre 2011 à Saint-Lô (50)**.



Qualificatives étalons 2011 : le Tour de France de « Professeur Alcide »

C'est à la demande du Président Yves Chauvin qu'Alcide Bacheley s'est vu confier la charge du compagnonnage à l'ANSF. Ainsi, depuis 3 ans, ce sont pas moins d'une centaine de juges qui ont bénéficié de ses conseils et de son expérience.

Mis en place sur la plupart des grands évènements nationaux, le compagnonnage permet aux juges d'échanger, de se perfectionner et de confronter leur jugement avec celui des juges référents. C'est un remarquable outil de progression et de transmission des savoirs, souvent à double sens !

Pas forcément prédisposé à la pédagogie, dit-il, les qualités d'enseignement d'Alcide sont pourtant unanimement appréciées. Mais il se défend avec humilité en assurant que la plupart de ses élèves ont déjà du métier et connaissent bien leur sujet. Il reconnaît néanmoins que le compagnonnage participe à l'homogénéisation de la prise de notes et des jugements.

Alcide Bacheley sillonne ainsi la France à l'occasion de la tournée des Qualificatives Etalons (7 dates) de printemps ou encore pour le Championnat de France des 3 ans montés d'Equita' Lyon à l'automne. Loin d'être lassé par ces déplacements, il trouve au contraire stimulant et enrichissant de côtoyer d'autres régions et d'autres manières de faire et d'élever. Son dynamisme, qui lui valait il y a quelques années le surnom de « Kamikaze », l'a poussé à embrasser également la fonction de juge à la Société Hippique Française, pour laquelle il opère durant les différents Concours Interrégionaux (C.I.R), ainsi qu'à la Grande Semaine de l'Élevage de Fontainebleau.

Ce suivi des chevaux, de leur premier pas à 2 ans jusqu'aux Finales de Cycles Classiques, lui est très utile pour affiner ses jugements et continuer d'évoluer dans sa connaissance des chevaux. Cette soif d'apprendre lui a été transmise par son père, qui lui a prodigué ses premiers conseils, puis par l'incontournable - à l'époque - Alfred Lefèvre. Recommandé à Guy Bideault, alors Directeur du Haras de St Lô, par Jean Leverdier (un très grand connaisseur en matière de chevaux dont la souche se perpétue chez Rémi Feron), il débute comme juge dans les concours d'élevage. Il fait partie de ce noyau dur de juges de l'ANSF, marqué par leur double appartenance au monde des courses et à celui du sport.

À l'instar de Jean-Louis Lenoury et de Michel Gaspard, Alcide Bacheley a longtemps sévi comme commissaire aux courses, il fut même un jockey de plat et d'obstacle réputé pour sa témérité ! Il partage ainsi avec ses deux camarades une manière de juger rapide et précise, héritée de leur expérience en trot où tout se passe très vite, surtout à l'époque où rien n'était informatisé, filmé et enregistré. Eleveur, il a développé avec succès



les deux branches, ses trotteurs courant jusqu'à Vincennes sous l'affixe « Joyeux » et ses poulinières de sport ayant engendré entre autres le très performant LITSAM.

Ce fils de Quidam de Revel, vendu à 6 mois aux Haras Nationaux, explose actuellement au plus haut niveau. Victorieux dernièrement du Grand Prix 4* de Bourg en Bresse, et encore 2^{ème} à Fontainebleau, Alcide n'y voit pas de surprise car il n'a jamais douté du potentiel du cheval, même s'il reconnaît malicieusement que le cheval présente un certain caractère avec lequel il faut savoir composer ! Admiratif du travail de dressage effectué par Timothée Anciaume, il attribue également ses récentes performances à une période de l'année plus favorable à la forme physique de Litsam, la saison de monte étant difficile à concilier avec une carrière à haut niveau. Alcide conserve une de ses propre-sœurs à l'élevage : MISCHINA, dont il a vendu la pouliche par Diamant de Semilly aux dernières Ventes de Foals NASH-ANSF de 2010. Sensible aux chevaux présentant un très bon dos et des jambes en place, « un cheval ne sert à rien s'il n'a pas de bonnes roues », Alcide Bacheley est un grand spécialiste du modèle.

Le conseil qui lui vient spontanément à l'esprit quand on lui demande quelle idée il voudrait faire retenir à ses élèves est de les encourager à valoriser sans retenue les chevaux avec du modèle et de la présence, « N'ayez pas peur de vous lâcher dans les notes ».

Très grande connaissance, simplicité, humilité, et générosité, sont les maîtres mots de ce professeur terrain qui juge et note plus de 3000 chevaux par an, à consommer sans modération !



O-HARAS

La gestion équine sans obstacle

Logiciel de gestion complet destiné aux éleveurs, étalonniers, inséminateurs, entraîneurs...

Simplicité

Productivité

Ouverture

www.o-haras.com - infos@o-haras.com

Gestion Administrative

Facturation, Règlement, DPS...

Suivi technique

Sanitaire, Reproduction, Vaccinations...

Relation Client

Publipostage, Emailing, Contrats...

Communication

Intranet, Extranet...



Labéllisé par le Pôle Filière Equine
Communiquant avec les Haras Nationaux
et le Laboratoire Frank Duncombe
En collaboration avec Océan Informatique

20, rue du Four
4790 Fontaine-Etoupefour (CAEN)
tel : 02 31 71 24 42
fax : 02 31 71 11 30





pêle
mêle



CIR 2011

Ultime répétition avant Fontainebleau !



Les **Concours Interrégionaux** sont des étapes obligatoires pour la qualification des chevaux de 4 ans à la Grande Semaine de Fontainebleau puisqu'ils y obtiennent leur note de modèle et allures, déterminante pour l'accès à la Finale.

Les chevaux de 5 et 6 ans s'y retrouvent pour préparer leur Championnat et acquérir des points de bonification nécessaires à l'obtention du Label "Elite".

Les **meilleurs chevaux de chaque région** seront invités à disputer le **Championnat des CIR** lors de l'événement Equita'Lyon du 26 au 30 octobre 2011.

 **SHF**
Société Hippique Française



Calendrier

Le Lion d'Angers (49) : 4 / 10 juillet

Pompadour (19) : 9 / 13 juillet

Rosières aux Salines (54) : 21 / 24 juillet

Pau (64) : 25 / 28 juillet

Cluny (71) : 27 / 31 juillet

Compiègne (60) : 1er / 4 août

Saint Lô (50) : 8 / 12 août

www.shf.eu

Groupe **Delorme** Automobile

L'utilitaire autrement.

Distributeur Volkswagen utilitaires

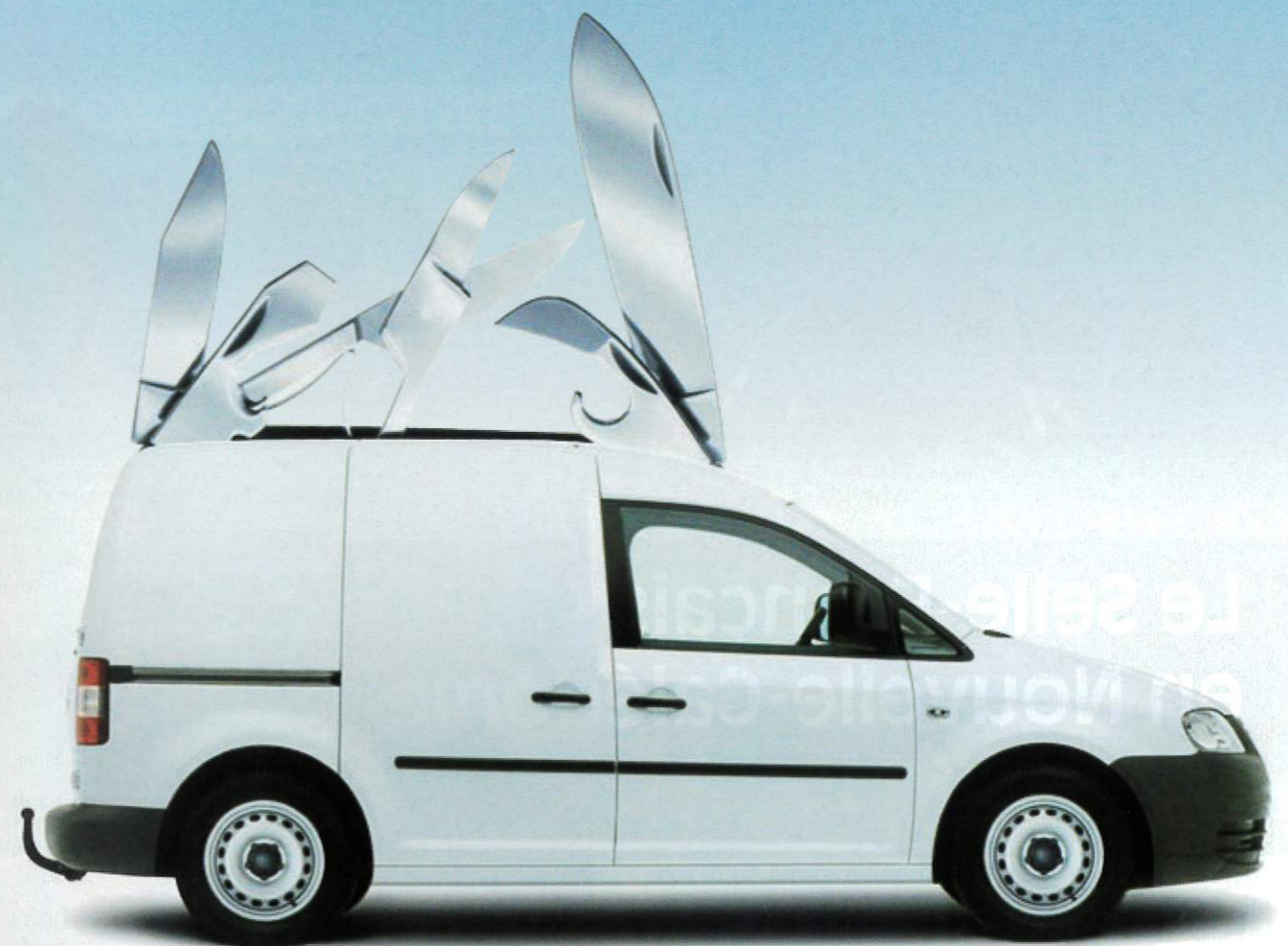

EXCELSIOR
UTILITAIRES

Excelsior Utilitaires
ZAC du Chapotin
325 / 350 rue des Frères Voisin
69970 Chaponnay
Tél.: 04 37 23 56 13

Rocle SAS

Rocle SAS
Route de l'Etrat
42270 St Priest en Jarez
Tél.: 04 77 92 29 42

Rocle SAS (Roanne)
29, bd des Etines
42120 Le Coteau
Tél.: 04 77 67 34 00



Utilitaires

www.delorme-automobile.com / www.rocle.com



Le Selle-Français en Nouvelle-Calédonie

La Nouvelle Calédonie est un archipel d'Océanie, situé à 1 500 km à l'est de l'Australie, et à 3 000 km au nord de la Nouvelle-Zélande. Éloignée de plus de 17 000 km de la Métropole, elle a aujourd'hui le statut de Collectivité d'Outre-Mer (COM). Outre ses plages blanches aux eaux turquoise (le lagon néo-calédonien, qui s'étend sur près de 24 000 km², est l'un des plus grands du monde), cet archipel se caractérise par l'importance de sa filière équine. Elle bénéficie depuis 1998 du dynamisme de l'UPRA Equine, qui s'attache à gérer, développer et promouvoir l'élevage équin en Nouvelle-Calédonie. Structure en plein développement, l'UPRA Equine est susceptible de devenir un partenaire privilégié de l'ANSF, en vue de renforcer la présence du Selle Français sur le territoire et d'encourager son rayonnement dans l'hémisphère sud. Rencontre avec ces amoureux du Selle Français du bout du monde...

L'UPRA EQUINE, une structure au service de l'élevage néo-calédonien.

Depuis 1998, les éleveurs et propriétaires de chevaux se sont regroupés au sein d'une **Unité Néo-Calédonienne de Sélection et de Promotion des Races Equines & Asines** (UPRA Equine). Dirigée à ses débuts par Mr Philippe GUICHARD, cette structure fortement ancrée dans le secteur agricole, œuvre au développement de l'élevage en tant que responsable de la sélection et de la promotion des races équines et asines en Nouvelle-Calédonie. Association au service des éleveurs, l'UPRA Equine a pour mission quotidienne de répondre à des demandes d'adhérents issus d'horizons très différents (élevage, sports équestres, courses hippiques, équitants de loisir, etc.).

Depuis sa création, l'UPRA Equine s'attache à mettre en place les outils nécessaires aux missions de sélection, avec l'appui des Haras Nationaux et en particulier Thierry DELSALLE :

- D'une part, en organisant l'**inscription des chevaux néo-calédoniens dans les livres généalogiques** (Stud-books Français gérés par les Haras Nationaux (SIRE) et Stud-books néo-calédoniens). Parmi les représentants de l'UPRA équine, Denise DESOUTTER, véritable « tête pensante » de l'UPRA Equine depuis sa création, a fortement contribué à cette organisation de la gestion des données. Elle contribue également au projet actuel de modernisation de cette gestion des équidés.
- D'autre part, en permettant aux éleveurs d'**accéder à une génétique extérieure amélioratrice** (organisation de l'importation d'étalons nationaux et de semences congelées).

Véritable trait d'union entre ses adhérents, les administrations et les différents acteurs du « monde du cheval » néo-calédonien, les actions de l'UPRA Equine se sont notamment traduites par la consolidation et la formalisation des liens privilégiés avec les



Présentation vente de Nouméa
Quaprice du Kala (Rosire x Eole
du Kato par Ramadan III)



Portrait de
Samuel Le Goff,
Directeur de
l'UPRA Equine

Originaire de Bretagne, Samuel Le Goff est cavalier depuis l'âge de 11 ans et passionné de génétique – en particulier pour les chevaux de sport. Titulaire d'un DUT en Biologie – Zootechnie, il part exercer 1 an en Angleterre en tant que cavalier, avant d'effectuer un Masters en Production animale aux Pays-Bas, où il a l'occasion de travailler en stage chez VDL Stud et avec Xavier Guibert. Il obtient sa licence d'inséminateur au Pin en 2008, avant de partir pour les Etats-Unis pour un an en tant qu'inséminateur / responsable de la jumenterie dans un grand élevage de trotteurs. Samuel Le Goff s'envole ensuite en direction de la Nouvelle-Calédonie pour la saison d'insémination, et poursuit sa carrière sur place en prenant les rênes de l'UPRA Equine début 2010. Fervent supporter du Selle Français, il débute aujourd'hui son activité d'éleveur en parallèle de son poste de directeur de l'UPRA Equine.

Haras Nationaux dans une convention générale. Mais des relations privilégiées ont également été nouées avec différentes instances de la filière équine d'Australie et de Nouvelle-Zélande.

En 2001, la création d'une **étalonnerie** en partenariat avec la Chambre d'Agriculture a répondu à la fois à un souci de cohésion de la filière et d'économie de moyens ainsi qu'à la nécessité de disposer d'une structure rapidement opérationnelle pour développer la technique d'Insémination Artificielle en Semence Congelée. Ce centre de reproduction installé à Nessadiou (Bourail) est aujourd'hui salué par les utilisateurs et observateurs locaux ou étrangers comme une grande réussite.

En 2010 et 2011, l'arrivée de **Samuel LE GOFF à la Direction de l'UPRA Equine** a été le point de départ d'une modernisation de la gestion des données au sein de l'UPRA équine. Cette modernisation passe notamment par l'installation du logiciel e-SIRE utilisant l'outil internet, développé par l'IFCE. Ce dernier va permettre une optimisation de la gestion des données sur les équidés en Nouvelle-Calédonie.

Il va également permettre une meilleure communication avec les partenaires de la filière équine. Jusqu'à présent, l'UPRA équine opérait « en doublon » quant à la gestion des chevaux Selle Français, Trotteur Français et Pur-sang. Désormais, l'IFCE et donc le SIRE vont dédier cette gestion directement à l'UPRA équine qui éditera ses propres documents d'élevage, tout en gardant bien sûr un lien très fort avec les associations de races françaises.

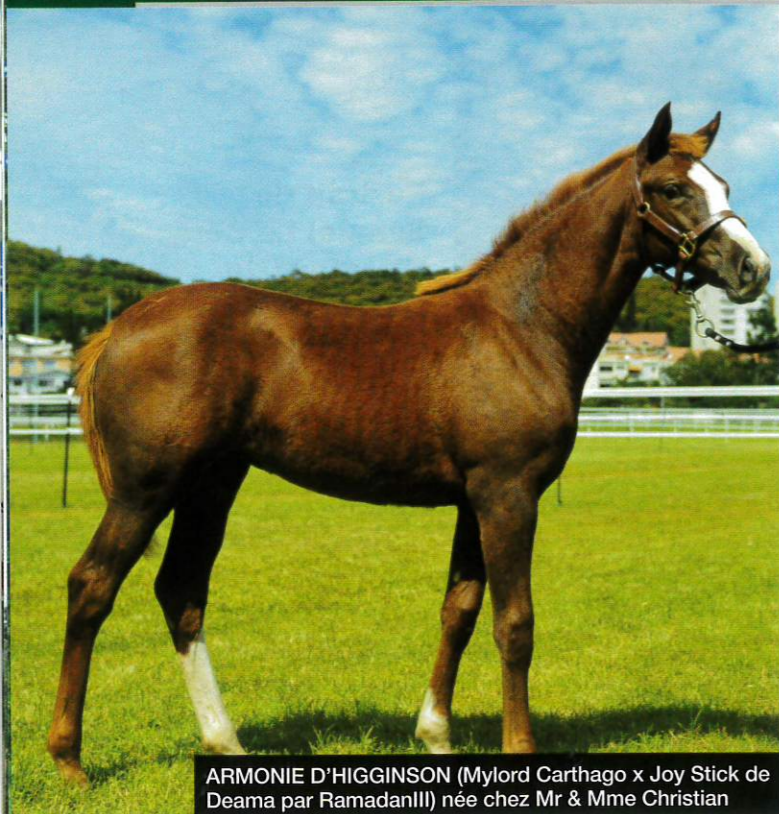

ARMONIE D'HIGGINSON (Mylord Carthago x Joy Stick de Deama par RamadanIII) née chez Mr & Mme Christian

Ce rôle renforcé de l'UPRA Equine permettra de poser les bases d'une communication et d'une consolidation des données, pour mettre en place l'enregistrement et la diffusion des performances, qui pourront ensuite être mises au profit de l'amélioration génétique.

Le Selle Français en Nouvelle-Calédonie

L'importation de génétique Selle Français avait commencé bien avant la création de l'UPRA EQUINE, avec l'importation en 1987 de l'étalon **RAMADAN III** (ARTICHAUT). Ce dernier a contribué à établir une jumenterie de qualité, que l'on retrouve aujourd'hui comme mères de la plupart des chevaux de compétition en Nouvelle-Calédonie. A partir de 1998, le partenariat avec les Haras Nationaux a permis de bénéficier dès le début d'étalons de renom (**ROSIRE, APACHE D'ADRIERS, MYLORD CARTHAGO** notamment). Est venu ensuite le GFE via sa représentante sur le territoire, Mme Danielle Prat, qui a permis de rendre disponibles des étalons tels que **FUEGO DU PRELET** (Jalisco B x Tornade du Prelet par Uriel).

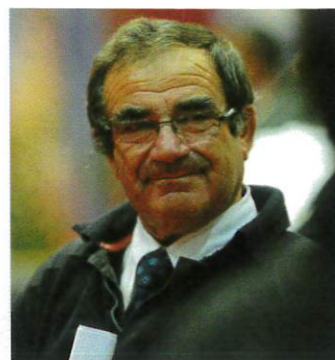

UNE VISITE DETERMINANTE

En 2009, **Michel Martinot, Juge National ANSF**, a mené une mission de labellisation de juments Selle Français, en se rendant chez plusieurs éleveurs à travers la Nouvelle Calédonie. Cette initiative, à laquelle les éleveurs ont répondu très positivement, a remporté un franc succès. Ainsi, près de 60 juments ont été labellisées Selle Français. Cette visite a été déterminante et M Martinot a fait l'unanimité des éleveurs de ce pays avec un parlé vrai et une connaissance professionnelle aussi bien de l'élevage que de la compétition équestre que les éleveurs ont apprécié.



VANDALOU (Airborne Montecillo x Nala lou PS) né chez Mr et Mme Denise Desoutter

Est ensuite arrivé **FRISSON DE BALME** (Le Tot de Semilly x Kaaba de Loupy par Calin du Manoir), qui a introduit la force et la qualité de saut de ce chef de race qu'est Le Tot de Semilly.

Plus récemment, en 2009, **KIRIEL DU BANCO** (Urbain du Monnai x Olyse par Jilling Pierre) est arrivé sur le territoire. Il est aujourd'hui stationné chez un éleveur privé. En 2011, on dénombre plus de 100 représentants Selle Français « en activité » sur le territoire néo-calédonien. Mai 2011 a été marquée par la rencontre de Samuel Le Goff, Directeur de l'UPRA Equine, avec Yves Chauvin et Alix Martin (respectivement Président et Directrice de l'ANSF). Cette rencontre a permis de conforter les liens entre l'UPRA équine de Nouvelle-Calédonie et l'ANSF, et d'évoquer les modalités de partenariat entre ces deux structures.

Les objectifs d'un tel partenariat sont, entre autres, de développer l'élevage de Selle Français sur le territoire (notamment via la labellisation de poulinières locales répondant aux caractéristiques du stud-book SF), ou encore de permettre au Selle Français de bénéficier de réels débouchés sur le marché néo-calédonien grâce à la demande importante des centres équestres locaux et au développement du CSO sur le territoire. Comme le précise Yves Chauvin, « *L'UPRA équine doit devenir le représentant du Selle Français en Nouvelle-Calédonie et dans le Pacifique Sud* »

EN BREF

L'UPRA Equine en quelques chiffres :

- Budget de 33 Millions de Francs CFP (277 000€)
- Un bureau d'administration (9 élus) et 4 personnels permanents.
 - Président : Pierre-Henri LEQUES
 - Directeur : Samuel Le Goff
- Environ 470 adhérents (éleveurs et/ou propriétaires)
- Une quinzaine de races gérées (avec commissions de races)
- 12 000 chevaux enregistrés dans la base de données, dont environ 5500 chevaux vivants. Estimation de la population équine en NC: un peu + de 10 000 équidés
- 2 identificateurs agréés
- 1400 actes d'identification en 2010

Les MISSIONS de l'UPRA Equine :

- L'identification
- L'amélioration génétique
- La promotion de l'élevage

Le CALENDRIER des événements de l'élevage équin en Nouvelle-Calédonie :

- **Janvier-Février-Mars** : deuxième partie de la gestion de la saison de monte
- **Avril** : Assemblée générale
- **Mai** : organisation d'un concours d'élevage/ventes à Nouméa
- **août** : Foire de Bourail
- **Septembre** : Foire des îles et foire de Koumac
- **Octobre-Novembre-Décembre** : première partie de la gestion de la saison de monte



TITAN DE LA OUEBBOU (Emir Platière x Dapper Belle PS) né chez Mr & Mme Lepley



En haut : Pourquoi Pas du Kato (Airborne Montecillo x Laidy Miraldo PS) né chez Jean-Paul Gaude et Sandrine Roesner - Actuellement le meilleur cheval de CSO, monté par Cyril Voyer.
En bas : Kiriel du Banco

Les éleveurs neo-calédoniens : rencontre avec 3 inconditionnels du Selle Français

• **Jean-Paul GAUDE**, éleveur depuis plus de 20 ans, est un inconditionnel du Selle Français. Il est le naisseur de plus de 200 chevaux portant l'affixe « Du Kato ». On peut citer par exemple **DONALD DU KATO** (Ramadan III), très bon compétiteur aujourd'hui retraité, et de **POURQUOI PAS DU KATO** (Airborne Montecillo) actuellement meilleur cheval du circuit Calédonien sous la selle de Cyril VOYER.

• **Gérard AARNINK**, éleveur depuis plus de 20 ans, est un autre fidèle au Selle Français : il a fait naître un grand nombre de chevaux SF, présents pour la plupart dans les compétitions CSO en Nouvelle-Calédonie.

• Plus récemment, **Patrick et Ariane CHRISTIAN** se sont lancés dans l'élevage de chevaux de sport avec une dizaine de poulinières. Eux aussi font confiance exclusivement au Selle Français. Leurs chevaux, portant l'affixe « D'Higginson » sont encore jeunes et sont promis à un bel avenir.

CALPHORMIN

L'ASSURANCE EN ÉLEVAGE...

- Apport d'oligo éléments essentiels au bon développement osseux et hautement assimilables et équilibre des rations en Calcium et phosphore.
- Equilibre et développement du système musculosquelettique.
- Optimisation du capital osseux : solidité et longévité des os.
- Compensation de la résorption osseuse liée aux contraintes mécaniques induites par l'exercice.

Calcium Phosphore (2,85/1)
 Zinc, Manganèse et Cuivre chélaté
 Lysine et acides aminés
 Silicium assimilable et MSM, source de soufre

	Conditionnements	Coût quotidien / poulain *
1 poulain / 50 jours	3 kg	1,20 €
2 poulains / 12 semaines	10 kg	1,00 €
4 poulains / 12 semaines	20 kg	0,94 €

Demandez conseil à votre vétérinaire

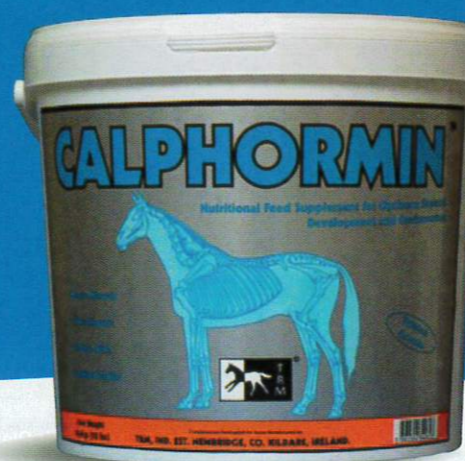

SEOA EQUIDARMOR VÉTÉRINAIRE



AMENAGEMENTS GAMME CHEVAL

FABRICANT DE BOXES INT & EXT - BARNES - D'ABRIS & ACCESSOIRES...

**NOUVEAUTE EXCLUSIVE AGC 2011 !!!
 A VENIR DECOUVRIR SUR NOTRE STAND
 A LA GRANDE SEMAINE DE FONTAINEBLEAU**



**BOXES EXTERIEURS
 AV 1,50 M OU 3 M**



**BOXES INTERIEURS
 SYSTEMES DE CURAGE
 STATIQUES & FONCTIONNELS**



BARNES



ABRIS 1 OU 2 PENTES AV 1M



BOXES INTERIEURS LUXES

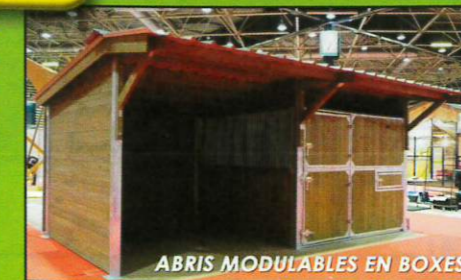

ABRIS MODULABLES EN BOXES

www.AGCheval.com

Tél. 03 84 72 30 56

contact@AGCheval.com



Le saut en liberté

Nous avons expliqué précédemment quels devaient être le cadre de travail, le harnachement, les équipements de protection, la mise en travail, ainsi que la configuration des premiers obstacles. Nous allons maintenant aborder le saut en liberté.

I) Le mécanisme du saut :

Après un tournant effectué dans la cadence la plus lente possible de l'allure décidée (pas, trot ou galop), le cheval se rapproche de l'obstacle en allongeant son encolure, sans accélérer, et en tendant sa ligne du dessus avant de prendre sa battue. Cette attitude s'accompagne d'un voussement du dos, d'une avancée des postérieurs sous son corps et d'un transfert de poids sur l'arrière main (abaissement des hanches, engagement, rassemblé du moment).

Le cheval prend alors appel sur ses antérieurs, et presque simultanément ses postérieurs propulsent sa masse au dessus de l'obstacle. Il s'agit de la phase montante du saut. Ses avant bras se déplient vers le haut presque au dessus de l'horizontale, les genoux se plient entraînant le rapprochement maximum du canon en dessous de l'avant bras. (Il plie les genoux, il monte les épaules)

Il arrive ensuite au sommet de la flèche de la trajectoire de son saut, l'encolure alors s'abaisse encore provoquant la montée paroxysmique du garrot qui devient le point le plus haut. (Instant du photographe).

Commence alors la phase descendante du saut, l'encolure se redresse vers le haut pour assurer l'équilibre de l'ensemble pendant que la croupe, suivant la trajectoire du corps, monte afin de permettre aux membres postérieurs de passer au dessus de l'obstacle. (Il bascule)

Dans la phase descendante, le cheval relève encore son encolure, creuse son dos, et entre ensuite en contact avec le sol sur le deuxième temps du galop de réception, et s'installe aussitôt dans une bonne attitude, c'est-à-dire comme pour l'abord, encolure légèrement allongée, dos voussé, avancée des postérieurs sous son corps et transfert de poids sur l'arrière main. La foulée qui suit la réception de l'obstacle est d'environ deux mètres cinquante.

II) Le travail à l'obstacle :

Les difficultés rencontrées qui ont pour conséquence une mauvaise qualité de saut, ont la plupart du temps pour origine un manque de préparation du cheval dans la zone d'abord. En liberté, il convient de scrupuleusement respecter les mécanismes locomoteurs du cheval, en évitant, et il s'agit là d'une des principales difficultés, d'être en manque d'impulsion.

Dès le début de l'éducation du cheval, la configuration des obstacles proposés doit stimuler son attention.

L'objectif est que tous les sauts soient pédagogiques, afin que l'apprentissage ne porte pas atteinte à l'intégrité physique et morale de notre élève. Les sauts de mauvaise qualité (précipités, sans décomposition, en cloche, exagérés, à plat etc...) sont donc à éviter le plus possible.

Si lors d'une session, l'éducateur est confronté à de telles situations, il est conseillé de revenir aussitôt aux acquis sur un saut facile, et d'interrompre le travail.





Le type d'obstacle qui se révèle le plus éducatif est l'oxer carré non appelé.

En cas de besoin, et pour augmenter l'attention du cheval, il sera possible de placer au niveau de la première barre, un soubassement. (Cube, muret, haie, bidet, etc...)

L'analyse du mécanisme du saut permet de constater que la partie du corps du cheval la plus active et la plus soumise à l'effort, se situe au niveau de son rachis, surtout derrière le garrot, au niveau des vertèbres dorsales et lombaires.

D'où l'importance, dès le début de la mise en travail, de respecter les principes exposés dans les précédents articles afin d'optimiser le fonctionnement de son dos.

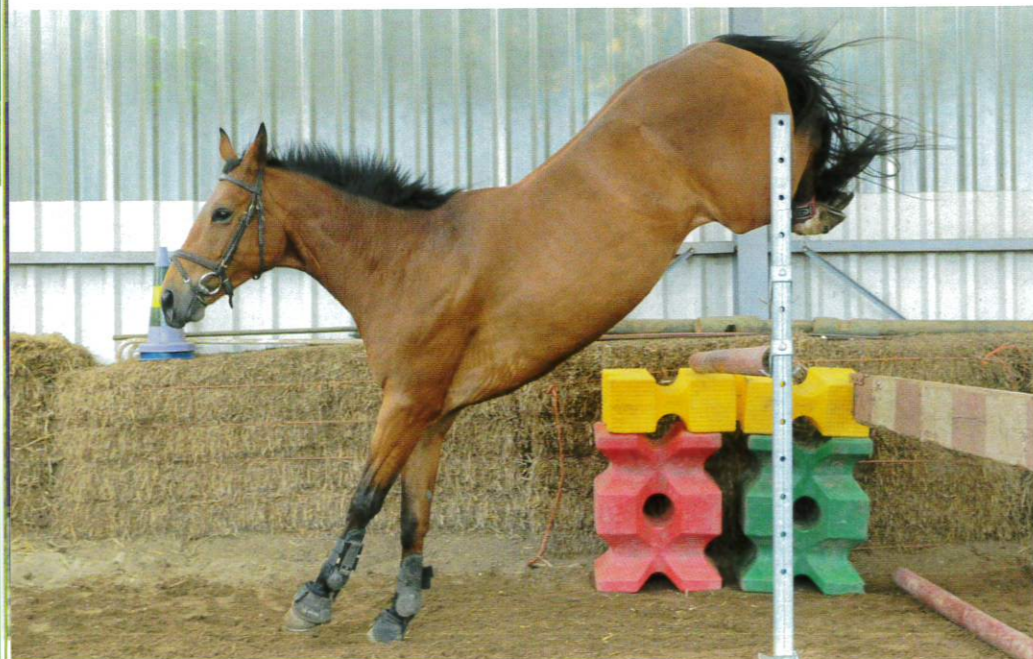

La répétition judicieuse des exercices entraînera une amélioration de ses capacités physiques (souplesse, puissance, développement harmonieux de la musculature etc...), et, par voie de conséquence son bien-être général.

Un des meilleurs exercices est le franchissement d'un saut de puce, c'est-à-dire deux obstacles rapprochés d'environ trois mètres, de faible hauteur (50 cm).

En effet, cet atelier est le plus complet, car il conduira le cheval à coordonner toutes les phases du mécanisme élémentaire du saut. La présence rapprochée du deuxième élément, incite naturellement le cheval à mieux préparer l'abord du premier, puisque le franchissement correct (bonne articulation du saut), conditionne le saut du deuxième.

S'agissant du second saut qui intervient dès la réception du premier, mécaniquement, le cheval est contraint d'utiliser toutes les phases précédemment décrites.

Pour améliorer encore l'utilité de cet exercice, la sortie pourra être rapidement constituée d'un oxer, toujours de faible hauteur, qui sera progressivement élargi par l'arrière.

L'atelier de la présentation, à savoir un petit obstacle, précédant de deux foulées l'obstacle principal, doit être utilisé parcimonieusement, à défaut de quoi le cheval risque de détériorer la qualité de ses sauts, qui ne pourrait alors être améliorée que par une augmentation excessive de la hauteur.

Toutefois, au fur et à mesure de l'acquisition de la technique de saut, la

hauteur des obstacles éducatifs précédemment décrits, pourra être augmentée progressivement, et même dépasser les cotes de la présentation, afin que le cheval prenne conscience de ses possibilités physiques. (« le mettre sur la hauteur »)

Il convient, à cette occasion, de veiller à ne pas trop élargir les oxers, et de privilégier le franchissement d'un vertical confortable bien appelé, au besoin par un soubassement.

Dès le début de son apprentissage, le cheval doit acquérir la notion de respect de l'obstacle ; c'est-à-dire qu'il doit savoir le franchir avec la marge juste mais suffisante pour ne pas le toucher.

Dans le cas où cette qualité est innée, avant de mettre le cheval sur la hauteur, il conviendra de veiller à bien le familiariser avec les obstacles dont l'aspect pourrait le conduire à faire des sauts démesurés, et ce, par la répétition fréquente de petits sauts sur des éléments variés et « regardants ».

Une progression trop rapide et insuffisamment réfléchi sur ces chevaux naturellement très respectueux, pourrait avoir des conséquences fâcheuses pour la suite de leur carrière.

En ce qui concerne les chevaux qui dès le début de leur éducation présentent un manque de respect, la réflexion et l'observation conduisent souvent à constater une mauvaise attitude dans la zone d'abord : encolure haute, dos plat et mauvaise cadence de l'allure.

Dans ce cas, il convient de revenir immédiatement au travail sur des barres semi-fixes au sol légèrement surélevées.

Si les résultats escomptés tardent à venir, l'installation d'un enrènement tel que le gogue, dans la position fixe ou trapèze, permettra de ne pas perdre trop de temps. Un tel dispositif obligera l'élève à se rapprocher le plus possible d'une attitude favorable à la réalisation d'un saut correct.

Le cheval s'étant familiarisé à cet enrènement sur les barres par terre, celui-ci pourra être utilisé pour le franchissement de petits obstacles.

Il est évident que les premières fois, et avant que le cheval ne tolère parfaitement les contraintes qui lui sont imposées par l'enrènement, une stricte progressivité doit être respectée : pas d'attache au boxe, ni dans les premières minutes d'échauffement, puis mise en place progressive une main après l'autre, en commençant toujours par le côté court, puis le côté long sans oublier de décrocher le côté court, et enfin des deux côtés en tournant du côté court puis du côté long.

Pendant la période de préparation aux présentations, les exercices de saut seront effectués au moins un jour sur trois.

L'on observe trop souvent que les chevaux sont travaillés à l'obstacle uniquement à main gauche. Il est pourtant fondamental de travailler aux deux mains, pour favoriser la symétrie et la rectitude, dont le cheval aura tout le temps besoin au cours de sa carrière sportive, puisqu'il devra être apte à réaliser des abords aussi bien à main gauche qu'à main droite.

En fin de préparation, et environ une petite semaine avant la



À VOS RÊNES



présentation, il est conseillé de faire une « répétition générale », si possible dans un autre lieu que celui de l'apprentissage quotidien. Le déplacement permet de savoir si le cheval monte correctement dans un camion ou un van, voyage sereinement, et ainsi détecter d'éventuels problèmes à résoudre avant le transport sur le lieu de la présentation.

Lors de cette session, il est important de respecter le protocole auquel le cheval est familiarisé.

La distance réglementaire entre les deux obstacles peut, au besoin, être ajustée en fonction de la nature du sol.

Cette précaution doit être prise afin de limiter au maximum le risque de mauvais sauts, qui affecteraient une préparation judicieusement menée jusqu'alors.

Les conséquences seraient d'autant plus graves, que le cheval risque d'associer le dispositif de présentation à un exercice trop difficile.

Lorsque le cheval est capable de sauter correctement et de façon régulière en liberté ou à la longe, il est possible d'envisager son initiation à l'obstacle sous le poids du cavalier, ce qui fera l'objet de la prochaine chronique.

François Franzoni

**Contrôle
de qualité
de semence
par analyseur**

**Diamant
de Semilly**

EUROGEN

**L'Arc
de Triomphe**

**Congélation et
distribution de
semence équine**

Nervoso II

EUROGEN - www.eurogen.fr

bis, rte de St Come - BP 338

50500 Carentan

2.33.42.12.49

eurogen@orange.fr



Philippe Rossi et le Pôle européen du Cheval

Quel cavalier, qu'il soit Amateur, Professionnel ou cavalier de club, n'a jamais entendu parler du Boulerie Jump du Mans ? A l'heure où ce «

stade équestre international» réputé franchit un nouveau cap en devenant cette année le POLE EUROPEEN DU CHEVAL, le Magazine Le Selle Français est allé à la rencontre de son fondateur, Philippe Rossi. Entrepreneur dans l'âme, cet ancien cavalier de l'équipe de France de CCE a fait du Haras des Bouleries acquis en 1980 un complexe multi-pistes et multi-disciplines, qui attire chaque week-end des cavaliers de tous niveaux et de tous horizons.

LE MAGAZINE LE SELLE FRANÇAIS : Comment en êtes-vous arrivé à créer le Pôle européen du Cheval ?

Philippe Rossi : Nous nous sommes lancés dans l'organisation de concours hippiques dans les années 80, après avoir fait l'acquisition du Haras des Bouleries. A cette époque, notre activité dépendait des saisons et de la météo. Nous fonctionnions en louant du matériel sur 10 à 12 jours, mettions en place des boxes démontables pour la période des concours... Au fur et à mesure du développement de notre activité, nous avons réinvesti pour développer au maximum des infrastructures de qualité. Cela nous a amenés à créer le Pôle Européen du Cheval cette année.

LE MAGAZINE LE SELLE FRANÇAIS : Qui sont vos clients ?

Philippe Rossi : Notre site a pour vocation de « réunir toute la palette de cavaliers qui font du concours tous les week-ends ». Cela suppose que, du cavalier de Club au cavalier Pro qui tourne au niveau international, chaque cavalier puisse trouver l'épreuve qui lui convient au Pôle Européen du Cheval. Les cavaliers qui s'engagent dans nos épreuves sont à 40% originaires de la région et à 60% originaires d'autres régions françaises voire même de l'étranger. Cette grande diversité parmi nos clients permet au

cavaliers de se confronter, d'un week-end à l'autre, à des concurrents différents. Ainsi, les cavaliers savent que les épreuves que nous proposons ne sont pas « au rabais », et ce quel que soit le niveau de l'épreuve, y compris les épreuves Pro. Nos pistes sont de bonne qualité, bien sécurisées, ce qui garantit aux engagés de prendre part à des épreuves du niveau qui leur correspondent, et ce dans d'excellentes conditions.

LE MAGAZINE LE SELLE FRANÇAIS : Quel est le concept derrière le Pôle Européen du Cheval ?

Philippe Rossi : Le Pôle Européen du Cheval repose sur le concept de mixité, à plusieurs niveaux. Tout d'abord, il a vocation à être multipiste. Nous avons en effet 5 pistes et 5 détente, ce qui nous permet d'accueillir en simultané tous types d'épreuves, c'est-à-dire aussi bien des épreuves de niveau International, National, Pro ou Amateur, que des épreuves hunter, Pony ou Club. Toutes ces pistes sont à proximité les unes des autres, sur le site du Pôle. Des étapes de dressage, voltige, horse ball sont également proposées tout au long de la saison.

Ce concept de multipiste permet d'avoir en outre une grande mixité au niveau des participants : ce sont des cavaliers de tous niveaux et de toutes catégories qui viennent concourir ici, en simultané. Nous avons en moyenne 1 concours tous les 15 jours, 30 000 engagés par an, et environ 2 000 partants par week-end. Mais attention, nous ne sommes pas une « usine à concours » ! Le Boulerie Jump garde une âme !

C'est d'ailleurs ce qui nous différencie : nous cherchons avant tout à faire du pôle un « endroit où les gens aiment venir ». Ainsi, nous nous attachons à apporter plus de confort. Nous investissons en effet constamment dans les infrastructures, pour pouvoir satisfaire au maximum les besoins de nos participants. Notre offre évolue, s'améliore en permanence. C'est ainsi que les cavaliers ont accès toute l'année à un restaurant chauffé au bord de la piste, agrémenté d'une terrasse légèrement surélevée par rapport au terrain, ce qui permet d'être aux premières loges pour regarder chaque parcours. Nous avons également un village permanent d'exposants, qui proposent aux visiteurs tout un choix d'équipement pour eux-mêmes et leurs montures.

Au niveau logistique, tout est fait pour que l'accueil des chevaux et des cavaliers soit excellent : des branchements électriques sont disponibles sur tous nos parkings pour les camions, et des douches et sanitaires sont mis à disposition. Les cavaliers ont également le choix de réserver des boxes en dur, ce qui est très appréciable pour ceux qui restent plusieurs jours. Quelle que soit l'heure à laquelle le cavalier arrive, il trouvera l'accueil ouvert : notre brasserie est ouverte tard dans la nuit, pour que chacun puisse venir se restaurer à son arrivée.

LE MAGAZINE LE SELLE FRANÇAIS : Outre cette forte mixité, aussi bien au niveau des épreuves qu'au niveau des cavaliers, quels sont les autres atouts du Pôle Européen du Cheval ?

Philippe Rossi : L'une de nos forces est bien sûr notre équipe. Je suis épaulé d'une équipe de 12 personnes permanentes. Lors des concours, nous avons un total de 30 à 40 personnes supplémentaires pour mener à bien l'organisation. Notre équipe est soudée, chacun est polyvalent et remplit tous types de tâches.

L'emplacement géographique du site est également un atout non négligeable puisque nous sommes situés à moins de deux



heures des régions clés pour les sports équestres. Grâce à cette proximité et à la facilité d'accès de notre site, d'un week-end à l'autre les concurrents ne sont jamais les mêmes.

Outre l'organisation de concours, nous offrons une palette d'autres services : nous avons par exemple une écurie de propriétaires qui peut accueillir 90 chevaux, selon des formules adaptées aux besoins de chacun. Certains des clients sont sous ma responsabilité et celle de mon équipe. D'autres sont totalement indépendants : c'est le cas des 7 cavaliers professionnels qui sont basés ici et louent des boxes avec leurs propres clients spécialisés en CSO ou en CCE. Leur forfait leur permet de ne pas se soucier du quotidien (entretien des boxes...) et de profiter des infrastructures, le tout dans l'esprit convivial du Boulerie Jump.

Nous avons le soutien des institutionnels (ville, département, région), qui sont convaincus comme nous que nos infrastructures ont vocation à être au service de tous les acteurs de la filière. Par ailleurs, nous faisons appel aux entrepreneurs de la région pour mener à bien nos travaux (création de nouveaux parkings, terrassement, aménagement des sols...). Enfin, soucieux d'utiliser des énergies renouvelables pour nos infrastructures, nous avons équipé nos manèges et tous les boxes en dur de panneaux photovoltaïques ; nous revendons ainsi l'électricité à EDF.



LE MAGAZINE LE SELLE FRANÇAIS : Quels développements futurs envisagez-vous pour le Pôle Européen du Cheval, et en particulier au niveau de la filière équine ?

Philippe Rossi : *Nous sommes en train de renforcer ce concept de multipiste, en construisant deux grands manèges : l'un d'eux sera inauguré cette année, pour le Championnat d'Europe de Voltige au mois d'août. La construction du deuxième a déjà commencé. Ces deux nouveaux manèges nous permettront, grâce à une utilisation optimale tout au long de l'année, d'élargir notre offre à d'autres activités équestres pour favoriser la découverte et attirer les utilisateurs. Ainsi, nous pourrions y organiser des rencontres de horse-ball, de voltige, ou encore des présentations d'élevage, des ventes, des spectacles équestres...*

Notre autre priorité pour les mois et années à venir est de développer des projets au service de la Filière équine. Nous réfléchissons par exemple avec les autres acteurs de la filière équine à la manière de développer les opportunités de commercialisation. C'est dans cette optique que j'ai œuvré, en tant que Président de la Commission Commercialisation au sein de la SHF, à la mise en place d'un partenariat entre la SHF et la FFE, pour pouvoir créer un catalogue en ligne de chevaux à vendre. Le principe est simple : chaque cavalier ou propriétaire qui engage son cheval à un concours a la possibilité de préciser si son cheval est à vendre. Si c'est le cas, il est invité à renseigner toutes les informations nécessaires, qui sont alors intégrées au catalogue en ligne. Ce partenariat SHF/FFE a été officialisé en avril dernier. Après quelques difficultés techniques liées au développement informatique, le catalogue en ligne de chevaux à vendre sera totalement opérationnel à l'automne prochain.

La prochaine étape sera de rassembler tous les chevaux à vendre lors d'une vente de grande envergure qui se déroulera au sein du Pôle Européen du Cheval. Une première vente devait avoir lieu au

mois d'octobre. Néanmoins, suite à un retard à l'allumage du catalogue en ligne lié aux engagements en cycle classique, j'ai préféré la reporter à l'année prochaine. Nous prendrons donc le temps de bâtir ce projet pour la saison prochaine dans de meilleures conditions. Pour réussir une vente, 3 ingrédients sont selon moi incontournables : un grand nombre de chevaux de qualité proposés à la vente, une communication efficace, et enfin un grand nombre de clients. Ce sont ces 3 critères que nous devons nous attacher à rassembler pour activer la commercialisation. Le site du Pôle Européen du Cheval a vraiment un rôle central à jouer, en ce sens qu'il constitue une véritable plateforme de rencontres entre acheteurs, propriétaires, éleveurs, et cavaliers.

Nous agissons déjà au service de la filière équine et de ses professionnels en accueillant régulièrement des concours d'élevage, en collaboration avec les associations d'élevage de la région. Par exemple, nous organisons chaque année des présentations de poulinières, et avons accueilli il y a un mois l'une des 7 qualificatives étalons Selle Français !

Le Pôle Européen du Cheval vu par ses utilisateurs et son équipe :

" J'accompagne ma fille ici chaque année. Nous arrivons le jeudi soir, pour 3 jours de concours. Nous aimons venir car nous y rencontrons du monde, dans une ambiance conviviale. L'accueil est vraiment agréable, et il y a toujours quelque chose de disponible, même quand nous arrivons à 21h le jeudi soir."

"Je travaille au sein de l'équipe du Boulerie Jump depuis plusieurs années. J'aime beaucoup le management de Philippe Rossi ; nous sommes tous très polyvalents et très impliqués dans le développement du Pôle. En tant que cavalière, je suis responsable du travail des chevaux sur le plat, et en parallèle je suis responsable de tenir le bar le soir."

"Je suis cavalier amateur et suis basé en Bourgogne. Pour moi, le Pôle Européen du Cheval est synonyme de bonnes épreuves, d'une bonne qualité de sol, d'une organisation impeccable. C'est primordial, surtout pour les cavaliers qui comme moi viennent de loin : nous sommes sûrs de ne pas avoir de problèmes du point de vue logistique."

"Je suis éleveuse de Selle Français en Normandie. Il n'y a pas 2h30 de route pour venir ici. Je viens souvent ici avec plusieurs chevaux, sur plusieurs jours ; j'aime amener mes chevaux car il y a des épreuves de tous niveaux : je suis sûre de trouver l'épreuve adéquate pour chacun de mes chevaux. Je trouve que les infrastructures sont en constante amélioration ; c'est très agréable d'avoir un lieu chauffé et à l'abri. On ne trouve pas cela sur tous les terrains de concours ! C'est également un lieu très propice au commerce, car il y a du monde : il y a peu d'endroits comme cela en France !"

www.champagne-jacquinet.com



ANTARES

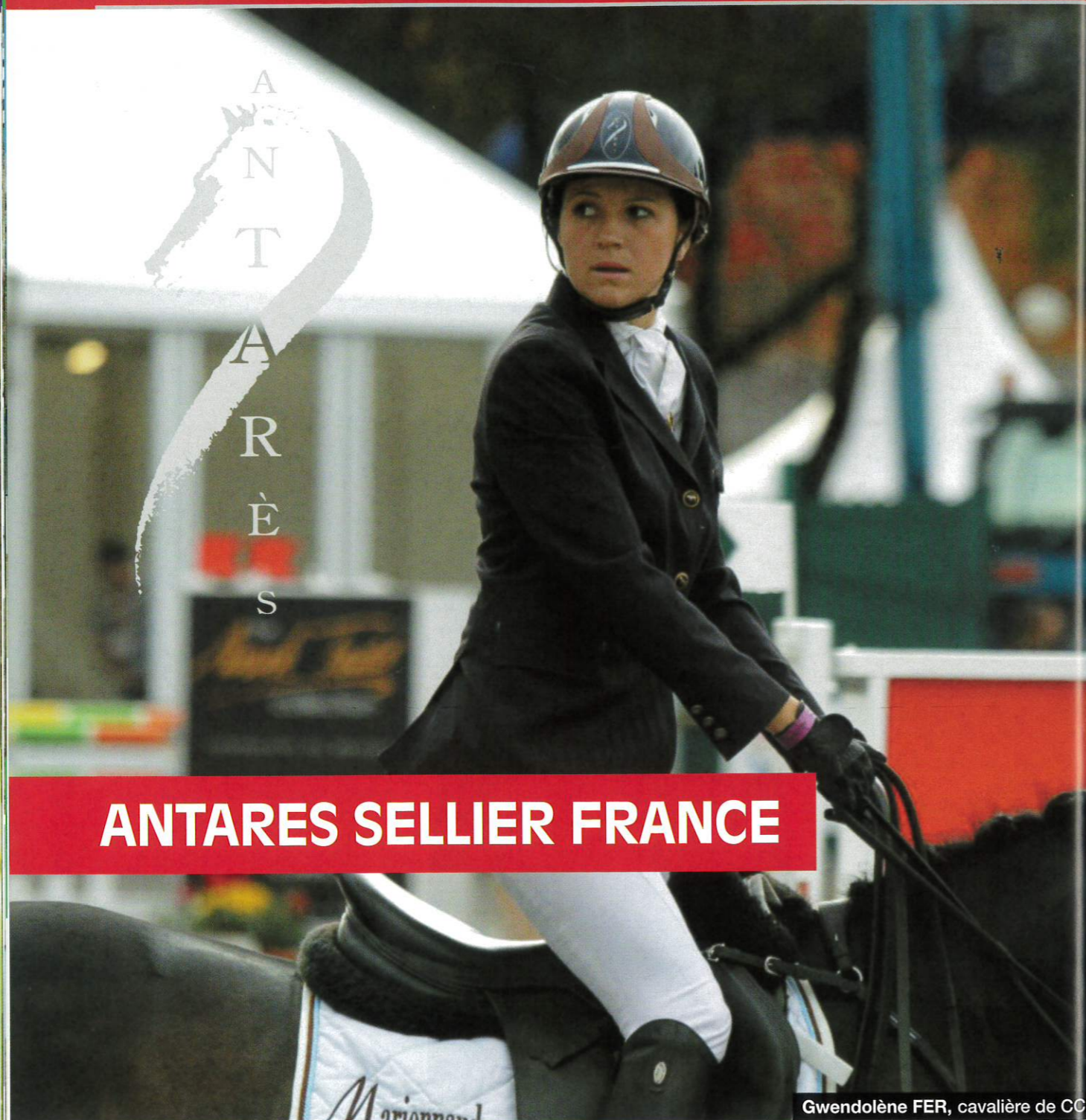

ANTARES SELLIER FRANCE

Gwendolène FER, cavalière de CCI



Nous sommes allés voir notre partenaire en son atelier à Saintes (17), pour approfondir notre connaissance à propos de ce métier de sellier qui fait partie intégrante de notre filière cheval à travers le monde. Et puis le SF se sentait bien proche... d'ASF (la magie des sigles !)

LE MAGAZINE LE SELLE FRANÇAIS : Votre entreprise relativement jeune nous a surpris ; on constate en effet qu'elle a su prendre une part prépondérante au sein du cheval de sport.

ASF : Depuis l'an 2000, date de notre création, nous montons l'escalier quatre à quatre. Mais le secret réside surtout dans la volonté absolue de fabriquer la meilleure selle possible pour le cavalier sportif, tant pour le haut niveau que pour l'amateur éclairé. Un autre secret : être constamment à l'écoute des cavaliers : il s'agit d'adapter les techniques de conception de la selle et de sa confection aux réels besoins du couple sportif cheval-cavalier.

LE MAGAZINE LE SELLE FRANÇAIS : Comment vous situez-vous en termes de parts de marché ?

ASF : Difficile d'évaluer celles-ci : les statistiques n'existent pas. En outre, nous nous situons résolument dans le « haut de gamme » et nous avons orienté, dès le départ, notre politique commerciale vers l'export. Aujourd'hui, environ 65% de notre production sont destinés à l'export : USA, Canada, pays scandinaves, UK, Irlande, Asie, Australie... Vous pouvez acheter vos selles Antares à Séoul et à Los Angeles !

LE MAGAZINE LE SELLE FRANÇAIS : N'avez-vous jamais été tentés de vous délocaliser ?

ASF : Les selles Antares bénéficient du label Français « EPV » (Entreprise du Patrimoine Vivant) qui est décerné aux « Entreprises uniques qui savent réconcilier tradition/innovation, savoir-faire/création, Travail/Passion, Patrimoine/Avenir, Local/International » (www.patrimoine-vivant.com) : nos selles sont bien confectionnées en notre atelier de Saintes. Comment vendre l'excellence du « Made in France » ? Tous ensemble, tout simplement : le Selle Français, les cavaliers français, la sellerie française... On devrait parfois être plus proches les uns, les autres, pour promouvoir notre « Made in France ».

LE MAGAZINE LE SELLE FRANÇAIS : Permettez-moi d'insister. On entend dire beaucoup de choses parfois...

ASF : Je confirme : les selles Antares sont fabriquées en France. Cependant, nous avons créé une gamme plus spécifiquement destinée à la Distribution, aux magasins, aux poneys... sous la marque Altair. Vous savez qu'Antares est une étoile mais aussi le nom du cheval de volée du char de Ben Hur... Alors, nous avons choisi pour cette gamme conçue par nous mais sous-traitée, ce nom d'Altair qui veut dire « l'oiseau en vol ». Un peu de poésie ne nuit pas !

LE MAGAZINE LE SELLE FRANÇAIS : Vous avez aussi diversifié. Quelle sera votre politique ?

ASF : Les casques ! Depuis bientôt quatre années, nous avons élaboré un nouveau casque. L'idée a été d'allier la Sécurité à une certaine esthétique, un caractère spécifique Antares. Un casque également personnalisable, au gré du cavalier. On commence à en voir sur les terrains, n'est ce pas ? Ils coiffent nombre de têtes championnes et les élégantes l'ont adopté ! Sérieusement : nos maîtres mots : La Sécurité – L'Esthétique – L'Hygiène – Le Confort – Voilà, on y travaille encore, on y travaillera toujours.

LE MAGAZINE LE SELLE FRANÇAIS : Merci. Nous sommes heureux de faire un bout de chemin ensemble pour défendre, comme vous dites, l'excellence du « Made in France »



Philippe LE JEUNE (Champion du Monde en titre de CSO), visitant l'atelier ANTARES



Lancement du label « Cheval et poney de sport du terroir vendéen »

Leprince des Bois

En présence de Messieurs Bruno Retailleau, Président du Conseil Général de la Vendée, de Philippe Poiraud, Président de l'ASSELVEN, de Gaby Bonin de l'ASSELVEN, du Dr. Paul Hubert et de Rodolphe Scherer, cavalier international de CCE, le label « Cheval et poney de sport du terroir vendéen » a été officiellement lancé, à l'occasion du Trophée Vendéen, le 10 mai dernier.

C'est la 1^{ère} fois en France qu'une labellisation sur produit sportif vivant va être réalisée. Il s'agit de la mise en place d'une certification, reprenant une cinquantaine de critères, concernant trois chapitres : géographie, génétique et savoir-faire. Plus de 2 ans de travail ont été nécessaires pour mettre au point ce label. Gaby Bonin a mené l'étude préalable à la mise en place du label et c'est le docteur Paul Hubert qui a assuré l'expertise génétique.

Une identité forte

L'objectif du label certifié est de créer une identité forte, une identité synonyme de singularité, tout en s'intégrant harmonieusement dans la marque globale qu'est la marque Selle

Français. Le label permettra la valorisation d'une part des souches basses et des origines vendéennes, connues pour être proches du sang et d'autre part, d'un savoir-faire hérité d'une longue tradition. Philippe Poiraud précise : « Nous avons initié cette démarche de label car nous souhaitons valoriser notre terroir, sans pour autant nous éloigner du Selle Français ».

Mrs Bruno Retailleau et Philippe Poiraud soulignent par ailleurs la finalité de cette certification : « Ce label « terroir » doit sécuriser les acheteurs de chevaux dans leur recherche de cheval. En effet, les acheteurs demandent à être rassurés dans le contexte d'une offre abondante de chevaux. Le label se veut une garantie d'excellence de génétique et de comportement. ».

Au sein des éleveurs, c'est également l'opportunité d'intensifier



la dynamique de professionnalisation. Plus globalement, c'est toute la filière à terme qui peut attendre des retombées positives de la mise en place de cette certification.

La démarche d'adhésion au label est volontaire. De plus, c'est l'éleveur qui décidera quel produit de son élevage pourra prétendre au label vendéen. Chevaux ou poneys de sport sont éligibles.

Les données techniques du label.

Les contours géographiques du terroir ne se limitent pas à la Vendée : le terroir vendéen concerne l'ancienne circonscription des Haras de la Vendée, plus étendu que l'actuel département de la Vendée.

Le label suit un cahier des charges très détaillé. Le label « Terroir vendéen » sera contrôlé par une organisation indépendante, CERTIS, au moyen de fiches techniques.

Par exemple, la fiche technique concernant le site d'élevage s'intéresse aux critères suivants: mise en place de pâturage tournant, phytosanitaires utilisés, densité de chevaux sur les herbages... Un élevage extensif pendant 6 mois est recommandé. La traçabilité est dans tous les cas le maître mot.

Le suivi vétérinaire et le statut orthopédique seront également

pris en compte, avec des clichés radiographiques visés par le CIRALE. L'éleveur devra en outre disposer pour son cheval d'une vidéo de qualité, qui pourra être présentée aux acheteurs potentiels. La possibilité d'achat via internet va ainsi être développée.

Enfin, l'éducation du cheval sera également analysée : monter dans le van, mise à l'attache dans le calme, donner les pieds, accepter la présence de l'homme sur son dos...

En fonction de ses aptitudes, le cheval recevra de 1 à 3 cœurs vendéens, l'acheteur de chevaux ou le cavalier pourra ainsi acheter en confiance les chevaux.

Le Conseil Général de Vendée soutient fortement le projet et souhaite communiquer intensément sur ce nouveau label.



La Vendée : un département d'élevage qui a fait ses preuves.

La création du label vendéen s'appuie sur un historique riche et des résultats d'élevage probants. La Vendée a en effet un bel actif : c'est la 3^{ème} région d'élevage, elle compte 1 000 poulinières et environ 600 naissances par an, 600 éleveurs, et c'est également un berceau de race. La région Vendée cultive une tradition de l'élevage, de la génétique et du terroir.

Elle a ainsi vu naître le demi-sang cheval de sport vendéen, qui est un des courants fondateurs du Selle Français.

Le terroir vendéen a permis à de grands noms de l'élevage vendéen de percer :

- **Gabelou des Ores** : champion de France de saut d'obstacles 2008,
- **Hildago de l'Île** : seul cheval français à avoir été sacré « world horse of the year »,
- **5 vainqueurs du prix d'Amérique** sont nés en Vendée,
- **Leprince des Bois**, de l'élevage de D. Couton à Challans, a été meilleur étalon mondial de concours complet en 2010.

La Vendée compte en outre 66 clubs hippiques et des cavaliers qui ont fait leurs preuves : Rodolphe Scherer : double champion d'Europe junior et 4^{ème} aux Jeux Olympiques d'Atlanta, et Eric Vigeanel, qui a été vice champion d'Europe de concours complet en 2007, vice-champion de France Pro Elite Grand prix à Pompadour avec Coronado Prior en 2008 et vainqueur du Championnat de France des jeunes chevaux en 2010.

Enfin, le tourisme équestre se développe avec la mise en place de sentiers dans le bocage vendéen.



Gabelou des Ores

Caracole

Votre cheval à fleur de peau®

CHANTILLY CS 22 au 24 juillet 2011

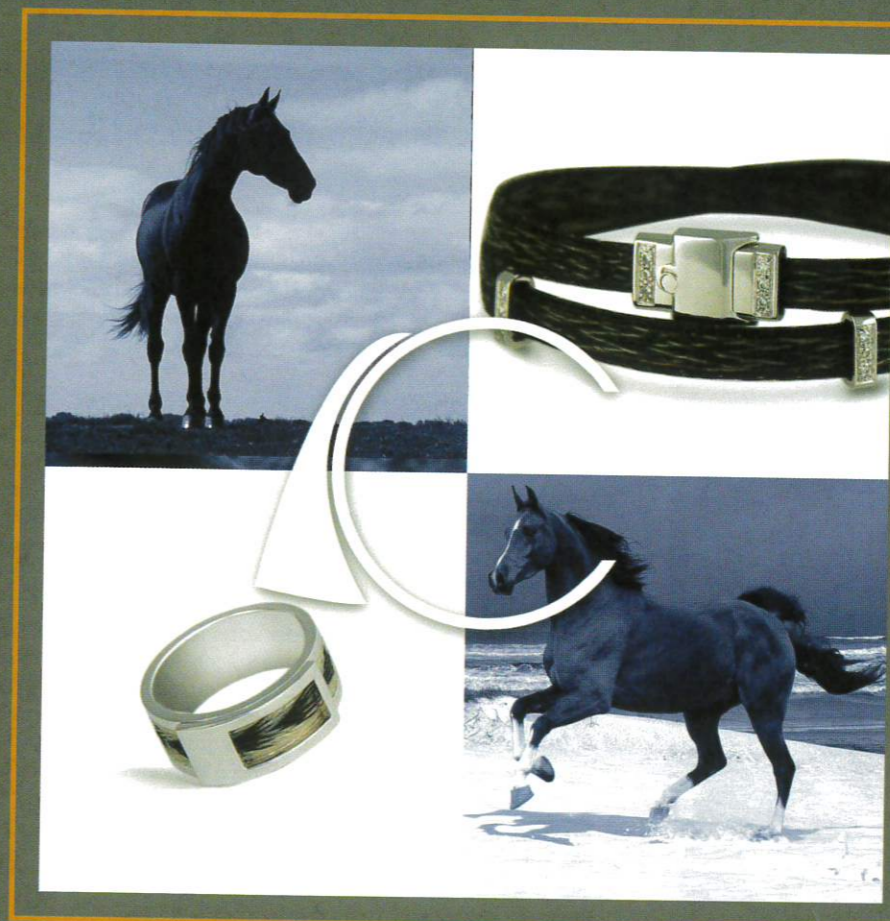

Bijoux en crins de votre cheval

Tissage artisanal à la main
Modèles sur mesure

www.caracole.fr

7, rue des Roses F-57690 Flétrange
Tél 06.45.76.10.88
contact@caracole.fr

FENCES



du 30 août
au 4 Septembre
2011
à Bois-le-Roi



du 10 au 14
Novembre
2011
à Bois-le-Roi

AGENCE FENCES
La Cour Bonnet - 14700 Falaise
Tél. +33 (0)2 31 90 93 24
Fax. +33 (0)2 31 40 12 26

contact@fences.fr

www.fences.fr



Les Ventes Fences vont organiser cette année la 23^{ème} édition des Ventes Elite pendant la Grande Semaine de l'Élevage à Fontainebleau ainsi que la 12^{ème} édition du Marché Fences au mois de Novembre.

Les Olympiques BARBARIAN et CAUCALIS ont en été les preuves, il y a eu FIRST DE LAUNAY, il y a aujourd'hui le champion d'Europe KRAQUE BOOM et l'incroyable star ITOT DU CHATEAU. On ne compte plus les grands champions passés par les ventes Fences et la relève semble assurée dans la génération des 7 ans grâce entre autres à QUALOU, QUICKLY DE KREISKER, ENSOR VD HEFFINK ou encore QUOOL DU BOIS MARGOT. Nous sommes allés à la rencontre des organisateurs pour mieux comprendre les raisons du succès de ces ventes.

Qu'est ce qui explique, selon vous les succès des chevaux Fences ?

Le succès tient beaucoup à la perspicacité des acheteurs qui ont su repérer les meilleurs chevaux et au bon travail des cavaliers auxquels ils ont été confiés !

Mais ce succès tient aussi beaucoup au sérieux et à la compétence des 8 professionnels qui forment l'Agence Fences et qui font un grand travail de recrutement dans toute l'Europe pour repérer les jeunes talents et convaincre leurs éleveurs de les inscrire aux Ventes Fences.

En quoi les Ventes Fences sont-elles différentes des autres ?

Les autres grandes ventes en Europe sont soit organisées par un stud-book et réservées aux chevaux de ce stud-book, soit organisées par un ou des marchands qui sont propriétaires des chevaux proposés.

Les ventes Fences agissent pour le compte des vendeurs, pour tous les stud-books, et elles reçoivent une commission. Si le vendeur est un associé de l'Agence, c'est indiqué sur le catalogue ! Mais, en plus de cette grande transparence, les ventes sont également uniques par l'ambiance conviviale et les très nombreux services offerts aux acheteurs.

Quelle est la place du Selle Français dans vos ventes ?

Le Selle Français se taille naturellement la part du lion et représente en général les 2/3 de l'effectif. Nous tenons toutefois beaucoup à la dimension internationale des ventes et à l'ouverture à tous les stud-books européens car c'est un agrément déterminant pour convaincre les acheteurs internationaux de choisir de venir en France plutôt qu'ailleurs en Europe pour faire leurs achats !

SELECTION ELITE FENCES 2011



Quels sont les âges des chevaux présentés ?

Aux ventes Elite qui ont lieu début Septembre pendant la Grande Semaine de l'Élevage, nous proposons uniquement des trois ans sélectionnés sur le modèle et le coup de saut et des foals aux origines très prestigieuses. On annonce ainsi probablement dans le catalogue 2011 des nièces de KRAQUE BOOM et ITOT DU CHATEAU et les derniers produits de grands étalons comme MR BLUE et CALVARO Z.

Au marché Fences, on trouve également de très bons mâles de deux, trois et quatre ans et quelques très bonnes poulinières.

Vous dites que vous offrez des services uniques au monde ; lesquels ?

Comme beaucoup d'autres, les Ventes Fences s'appuient sur un service vétérinaire très rigoureux et proposent transport, assurance... mais elles sont les seules à faire figurer sur le catalogue une fourchette de valeur estimative pour chaque cheval.

Les ventes Fences sont également les seules au monde à donner aux acheteurs une garantie de trois mois contre les défauts physiques des chevaux qui n'auraient pas été signalés dans le dossier vétérinaire.

Tous les dossiers vétérinaires peuvent être transmis à l'avance aux clients intéressés, par le biais du site www.fences.fr

Quelle est, selon vous, la meilleure raison de venir aux Ventes Fences ?

Elles sont trop nombreuses pour que nous puissions faire un choix à la place des acheteurs. Parmi les meilleures, il y a entre autres :

Les ventes Elite ont lieu du 30 Août au 4 Septembre pendant la Grande Semaine de l'Élevage Français à Fontainebleau, qui est le deuxième plus grand événement international au monde pour les jeunes chevaux après Lanaken.

Depuis 20 ans, elles ont mis sur le marché près de 500 vainqueurs internationaux dans le monde entier et, grâce à des chevaux comme LIFOU, MYRTILLE PAULOIS, LIRVING DE VOLSIN, OHM DE PONTUAL, ON IRA... la relève des grands champions est assurée !

Les vendeurs obtiennent parfois des prix spectaculaires mais les acheteurs peuvent aussi y faire des affaires incroyables, comme ITOT DU CHATEAU, adjudgé moins de 15 000 € !

L'atmosphère des ventes avec les dîners, le champagne et les chevaux qui sautent est unique et inoubliable.

La qualité de l'organisation qui peut s'occuper de vos réservations d'hôtel, du transport de vos chevaux et des nombreux détails qui feront de votre séjour à Fontainebleau un grand moment agréable à tout point de vue...

En résumé, les ventes Fences sont probablement la plus agréable façon de devenir propriétaire d'un champion !

Retrouvez-nous sur www.fences.fr



Alsace

L'ADECA au cœur de la saison 2011 :

Le printemps en Alsace a été marqué par le concours des 3 ans montés à Obernai (67). C'est ainsi qu'avec une bonne organisation et préparation, les juges ont eu le plaisir de voir un grand nombre de poulains défilier sous leurs yeux.

Nous retrouvons les gagnants des trois sections à savoir Utopia de la Hardt (Spartakhus) à Roger Stock dans les petites tailles, Ultima Lutterbach (Landor S) à Jean Emmanuel Schmidt dans les moyennes, et Une du Rol (Quapriceboismargot) à Roland Ungerer dans les grandes.

L'ADECA est partenaire des ventes Cavalescence et tout éleveur peut s'inscrire pour participer en contactant Marie Casenave-Père au 03 89 44 16 65 ou 6 13 59 84 95 ou par mail à contact@cavalescence.fr

Ces ventes se dérouleront lors du grand rassemblement agricole « Terres à l'envers » le samedi 17 septembre 2011 à côté de Strasbourg.

Le site internet de l'Adeca : www.chevaux-alsace.fr est disponible pour tous les éleveurs adhérant à l'association pour mettre en valeur leurs élevages grâce aux rubriques chevaux à vendre et éleveurs.

Nouveauté 2011 : très prochainement vous recevrez le Journal de l'Adeca pour vous informer des activités et des informations régionales.

Retrouvez nous sur www.chevaux-alsace.fr

Zoom sur l'élevage des Sources :

L'élevage des Sources est un élevage familial qui réunit Denise et Christian ainsi que leurs deux enfants, Jessica et Steeve. Ils sont originaires de Ranspach-le-haut où l'on peut trouver leurs installations. Issu d'une famille d'agriculteurs, Christian a hérité d'une exploitation d'environ 40 hectares. C'est tout d'abord la rencontre des chevaux de loisirs qui a développé l'envie de faire de l'élevage avec la jument Imposture.

Cette passion des chevaux et l'envie de bien faire les ont conduits à acheter Biche de Lyre (Le mioche PS) qui produisit Baron des Sources (Hurlevent), exporté aux Etats-Unis, pays où il est sacré champion du challenge du Vermont. Acquis par la suite, Une Surprise (Pot d'or), championne des 3 ans, croisée avec Le Tot de Semilly donna Gallia des Sources, et Hélià des Sources, vendues à l'étranger et participant à des épreuves de niveau Pro 1 (classe S).

Une autre souche de notre élevage est basée sur Relfine (Elf III et Gerbe d'or par Starter) qui est une sœur de deux grandes championnes, Midinette deux et Osyris, sous la selle d'Eric Navet. Un de ses bons produits, qui a permis l'identification de l'élevage, est Elfine des Sources (Super de bourrière). On retrouve aussi Pollux des Sources (Thoas du theillet), petit fils de Relfine, vendu d'abord à Philippe Berthol (élevage d'Enfer) et aujourd'hui monté par Julia Dallamano qui le débute sur les grands nationaux comme celui de Cluny cette année.

Speed des Sources (double d'Elle sur Une Surprise) qualifié à 4 ans, est en passe de se qualifier pour les 5 ans cette année et Volcan des Sources (Arioso du Theillet sur la souche de Relfine) qualifié aux Journées du Selle Français et champion suprême des Foals à l'interrégional de Vittel en 2009, annoncent la relève.

Avec une dizaine de poulinières et environ 60 chevaux sur site, la structure se développe autour de l'élevage à hauteur de 50%. L'autre moitié de l'exploitation est consacrée à la production de la paille, de l'enrubanné, des grains... la seule matière achetée par Christian est le complément afin d'assurer une alimentation équilibrée et juste pour la bonne croissance des poulains. Afin d'avoir une meilleure visibilité, les chevaux de l'élevage des Sources tournent régulièrement à l'étranger, entre autre en Allemagne et permettent ainsi de développer le commerce international. Cependant ils reconnaissent que ces multiples compétitions en dehors de nos frontières se font au détriment des indices de leurs chevaux.

Régulièrement sur les podiums, l'élevage de la famille Tschamber, grâce à sa volonté de bien faire et aux conseils avisés de connaisseurs, trace sa route de belle manière. Innovation, performance, et le plus important « le plaisir de faire naître et voir sa production maison grandir et évoluer sur des parcours » sont nos maîtres mots.

Elevage des Sources : 06 81 87 17 57



Denise Tschamber, Elevage des Sources

Aquitaine

La FEDECSA organise au CIR de Pau 2011 un grand débat régional et public

Au XXI^{ème} siècle, le commerce des jeunes chevaux, et en particulier celui des 4 ans, est devenu une activité économique très difficile.

Les institutions officielles, telles la SHF, les associations nationales de race ou les associations régionales d'éleveurs se doivent de mettre des outils performants à la disposition des utilisateurs en concertation avec eux et non de leur imposer un système trop lourd financièrement qui à terme mènerait à la faillite.

Enfin, les besoins étant différents suivant le cheptel des jeunes chevaux et la géographie de chaque région, il est urgent de déclencher de grands débats régionaux, pour trouver des solutions viables et durables à ce secteur économique.

Certes, il faut reconnaître que la SHF jusqu'à maintenant était la seule entité à chercher des solutions sur la transformation, mais il faut également reconnaître qu'elle n'a pas réussi à trouver une solution miracle satisfaisante, parce que au lieu de s'appuyer directement sur les utilisateurs de chaque région, elle s'appuie sur un système de « décisions » centralisé à Paris, pieds et mains liés à la rentabilité de la grande semaine de Fontainebleau et aux desideratas économiques parfaitement justifiés des organisateurs d'épreuves de jeunes chevaux.

Elle avait mis en place, pour les 4 ans, sur une durée de trois ans le fameux TDSO qui s'est révélé être un échec, et l'a remplacé par un nouveau système de formation + qualification, sans la moindre concertation, ni communication, qui s'avère également être un échec, puisque ce système contraint les utilisateurs à démarrer leurs 4 ans, tous en même temps, tardifs comme précoces, pour une hypothétique qualification à la finale !

Si les éleveurs et utilisateurs veulent continuer à produire, et donc à vendre à un prix de revient normal, il va falloir, et tout particulièrement pour les 4 ans, trouver un nouveau système qui améliore le niveau de formation des chevaux tout en réduisant très sensiblement les coûts d'exploitation.

Pour ce faire, la FEDECSA organisera au CIR de Pau 2011 un grand débat régional et public, réunissant tous les utilisateurs de jeunes chevaux, éleveurs, propriétaires, cavaliers, et organisateurs pour leur proposer et discuter des différentes solutions, car il est certain qu'elles existent pour une formation sans superflus avec comme objectifs à atteindre, la formation et la RENTABILITE !

A l'issue de ce débat, et des décisions qui y seront prises, la FEDECSA adressera à la SHF et aux associations nationales de races un rapport sur ce débat en espérant pouvoir faire bouger les choses dès 2012.

Pierre Ader, président de la FEDECSA.





Anne-Marie Jourde,
une éleveuse passionnée

L'élevage d'Uriat (63), le goût de la performance.

Fille d'un père directeur des contributions directes à Alger, Anne-Marie Jourde a appris à monter chez les militaires, au quartier Marguerite, jusqu'à l'âge de 19 ans, avec un certain Michel Jussiaux, alors lieutenant (il a par la suite dirigé la

station expérimentale des haras nationaux à Pompadour dans les années 70). A l'époque, la première année d'équitation était consacrée à la mise en selle avec pour seul but la recherche de l'aisance à cheval et d'une assiette imperturbable, préambule indispensable à la maîtrise des aides.

Elle obtient les 1^{er} et 2^e degrés en Algérie, puis le 3^e degré en France, dans les trois disciplines olympiques, en 1962. Elle se prépare alors avec le général Cassiat qui est à ce moment là président de la ligue Algérienne des sports équestres. « Il possédait à l'époque 2 pur-sang arabes tout à fait odieux et qui ne pardonnaient pas la moindre faute de main. » se souvient-elle. Plus tard, elle monta dans les mêmes épreuves que le capitaine Bernard de Fombelle (cavalier militaire qui fut vice-champion d'Europe en 1957) et le colonel Nobili, écuyer à l'école d'artillerie de Fontainebleau puis dans les épreuves où courrait Marc Deuquet et monsieur Pomel père.

De son passé équestre, elle a gardé le goût de la réussite et des choses bien faites. « Je déteste l'à peu près » avoue-t-elle. C'est dans cet état d'esprit qu'elle a dirigé le centre équestre de Saint Rémy en Rollat, dans l'Allier, durant plus de dix ans.

C'est également dans cet état d'esprit qu'elle est arrivée à l'élevage. « Je suis compétitrice dans l'âme » affirme-t-elle avec conviction « cela signifie qu'il me faut des résultats. Sans résultats, je ne ferais probablement pas d'élevage d'ailleurs, je suis venue à l'élevage de façon tout à fait fortuite : j'avais arrêté ma jument de tête Jacaranda H (saint brendan PS & Cantilène par Tout Brûlé) ISO 130 (83), 12 points PACE (elle avait 5 propres frères tous indicés au-dessus de 130), après avoir arrêté de monter et que mon fils Philippe ai été deux fois champion de France en 4^e et 3^e catégorie. Je l'ai faite saillir par Uriel. Elle m'a donné un très beau mâle bai, Vendôme d'Uriat et la même année elle a remporté le concours des poulinières suitées ce qui m'a incité à poursuivre l'aventure. Plus tard, Vendôme a été monté par Pierre-Louis Roche, puis approuvé à la monte sur ses performances, a obtenu un ISO de 166 en 1996 et a été vendu aux Etats-Unis ».

La production de Jacaranda H fut plutôt qualiteuse et trois de ses filles sont revenues à l'élevage. Ce sont Amandine d'Uriat par Grand Veneur, Garance d'Uriat ISO 120 (04) par Bis de la Mare, Corinthe d'Uriat ISO 125 (99) par Galoubet A. On retrouve également Holstein d'Uriat (Royal Feu) qui a été champion de France de hunter en style 1 sous la selle de François Pasquier avant d'être vendu et Bragance d'Uriat (Narcos II) qui fut vendu aux ventes FENCES à des italiens et dont un des fils, Sensero di Santa Marita, approuvé à la monte en Italie, a été gagnant sur le circuit coupe du monde. Il a été un des meilleurs chevaux italiens sous la selle de Filippo Moyersoen.

Pour remplacer Jacaranda H, Anne-Marie achète Nitro (par flox AA & Atalante D par Fort National PS). « Il était 1^{er} de sa génération à 5 ans, 1^{er} de sa génération à 6 ans et pourtant ni Frédéric Cotier ni Laurent Laporte ne voulaient le monter à cause de sa taille ». Il a finalement tourné sur le circuit international sous la selle de Thierry Rozier, a été indicé à 174 en saut d'obstacles en 1988 et est resté durant 10 ans au-dessus de 140.

Aujourd'hui, ce sont six juments qui assurent la production de l'élevage d'Uriat avec des pères de mère aussi prestigieux que Galoubet A, Grand Veneur ou Jalisco B.

Mais surtout n'allez pas croire que l'histoire de l'élevage d'Uriat ne s'écrit qu'au passé. Certes, il puise ses racines dans une équitation académique où fixité de la jambe et légèreté de la main n'étaient pas que de vaines paroles mais présent et futur se mêlent si étroitement à l'histoire qu'ils en sont indissociable. Ainsi Olymthe d'Uriat (Aferco & Corinthe d'Uriat par Galoubet A) tourne actuellement en Irlande.

Régenburg d'Uriat (l'Arc de Triomphe & Amandine d'Uriat par Grand Veneur) est à ce jour monté par Didier Dhenin. Il a obtenu un ISO de 115 à 4 ans (09) et un ICC de 115 en 2010. Rohan d'Uriat ICC 121 (10) étalon par Cardero et Olymthe d'Uriat par Aferco est également au travail chez Didier Dhenin. Rethel d'Uriat (Quaprice Boimargot & Jacaranda d'Uriat par Surcouf de Revel) ISO 117 (09) est au travail chez Christophe Lemoine et Soizic d'Uriat (Jeff d'Or & Fleur d'Uriat par Jalisco B) ISO 117 (10) est montée par Christelle Ribes. Ce sont donc quatre jeunes chevaux de bon potentiel qui tourment actuellement sur le circuit SHF. « Pour être sûre que mes jeunes aillent vers l'excellence, j'ai choisi de ne vendre que quand ils ont tourné au meilleur niveau qui peut être le leur. »

Côté croisement, Anne-Marie utilise la génétique étrangère avec discernement pour amener le look que l'on n'a pas encore. « Je ne pense pas que ces chevaux sautent mieux que les Selles Français qui n'ont plus rien à démontrer dans ce domaine, mais je vais y chercher ce port de tête, cette élégance qui nous fait défaut. »

Anne-Marie cherche à produire des chevaux avec un bon mental, beaucoup d'équilibre et un coup de saut naturel. « Je ne met pas de barre de réglage quand je fais sauter un jeune cheval » dit-elle, « il doit être adroit et avoir cette intelligence de la barre qui lui permet d'aborder l'obstacle dans de bonnes conditions. Cela dit, le travail de l'éleveur s'arrête quand le sujet a 3 ans, après, c'est le travail du cavalier qui fait le reste. Je vais rarement les voir en concours car je suis trop stressée, en revanche je décortique toutes les vidéos. Que les chevaux soient au travail ou qu'ils aient été vendus, je suis toujours leur carrière sportive. C'est très long de fabriquer un cheval, on n'a vraiment une idée de ce qu'il peut faire que vers l'âge de 6 ans ».

Avant de repartir, nous allons visiter les écuries où nous accueillons avec gaité une magnifique pouliche noire de un an, fille de Quaprice du Boimargot. Elle représente la 5^e génération de chevaux nés à l'élevage. L'histoire est, dit-on, un éternel recommencement. Gageons que les chevaux d'Uriat n'ont pas fini de faire parler d'eux.

Calipso

DIFFUSION



Votre spécialiste en cadeaux d'affaires, objets & textiles publicitaires !



CALIPSO, DES CADEAUX À VOTRE IMAGE !

Textile Homme, Femme & Enfant
Tee-shirts, polos, sweat-shirts, parkas, casquettes,...

Cadeaux d'Affaires
Parures stylos, bagages, coffrets gastronomiques, foulards,...

Objets Publicitaires
Stylos, parapluies, clés USB, agendas,...

Calipso

DIFFUSION

32 rue Cités du Canal - 54250 CHAMPIGNEULLES - FRANCE
Tél. : +33 (0)3 83 20 16 20 - Fax : +33 (0)3 83 30 25 03
Mail : contact@calipso-diffusion.fr | Site : www.calipso-diffusion.fr

L'élevage de Saône-et-Loire fait son show au Grand National de Cluny

Quelques éleveurs, ambassadeurs de l'élevage SF du département de Saône-et-Loire étaient au rendez-vous pendant le Grand National de Cluny le dimanche 22 mai, avec un stand le long du terrain en herbe et des présentations de chevaux tout au long de la journée.

Une dizaine de chevaux de 2 et 3 ans mâles et femelles ont ainsi défilé devant un public très nombreux.

Nous retrouvons ULMA DES GONNOTS (Norton de Gravant) à **Jean Guerriaud**, championne des pouliches de 2 ans du département en 2010, UNITE COURCELLE (Lamm de Fetan) à **Yves Chauvin**, 4^{ème} des 2 ans mâles aux Journées Selle Français en 2010, ou encore UTRILLO DU FRUITIER (Centino du Ry) à **Hubert Alamartine**, 9^{ème} des 3 ans, lors de la qualificative étalons de Cluny qui avait lieu quatre jours avant.

Quelques poulains de l'année, accompagnés de leur mère, ont quitté leur pré pour venir galoper sur le terrain en herbe de Cluny, entre le Grand Prix et son barrage. **M. Daniel ROCA** installé à Cluny présentait un poulain de Crusador. **M. et Mme Duwiquet** présentait un poulain par Hélios de la Cour. **M. Jacques Molay** présentait un poulain par Mylord Cathago.

Nous remercions les organisateurs du Grand National de Cluny, **M. Gaëtan MONCHAUVET** et **M. René BILLARDON** qui ont œuvré pour ce défilé.

Cluny, première étape des qualificatives étalons

Cluny accueillait la première étape des qualificatives étalons 2011. Ce premier rendez-vous avait lieu sur le site d'Équivalée et rassemblait 126 chevaux engagés. Les équipes bénévoles des associations d'éleveurs et également de l'IFCE et du Pôle Hippique de Cluny se sont beaucoup mobilisées pour faire de cet événement non seulement un succès, mais aussi une véritable vitrine de l'élevage de la région du grand quart Centre sud-est. Les élus locaux, porteurs du projet d'Équivalée, avaient également répondu présents, à savoir **M. Jean Luc FRONTERAY**, conseiller général du canton de Cluny et **M. Jean-Luc DELPEUCH**, Maire de Cluny.

La Bourgogne était très bien représentée avec 1/3 des chevaux présentés. URANUS DE LA FOLIE, un mâle de 3 ans par Quaprice Boimargot et Qu'Une Folie par Calvaro, né chez **David BOURGEOT** à Ville Bichot en Côte d'Or se classe 2^{ème}. UNZEST DE L'AUTROT par Diamant de Semilly et Folize de L'Autrot par Pegaze Gerbaux, né chez **Melle Stéphanie DAGAS**, à Bessey en Chaume, se classe 7^{ème} avec la meilleure note au saut monté. Dans les 2 ans, nous retrouvons dans

le top ten, deux des neuf chevaux de l'élevage Courcelle engagés à la qualificative. VIVACE COURCELLE par Dollar de la Pierre et Inouïe de Rêve par Argege Pierreville, se classe 4^{ème} et obtient la deuxième meilleure note au saut en liberté. VISCONTI COURCELLE par Quarnac du Mesnil et Dancing Bride par Almé se classe 6^{ème}.

Nous les retrouverons, avec tous ceux sélectionnés, aux Journées Selle Français, en Octobre prochain.

Journée de sélection « Young Breeders » à Cluny

Le 25 juin dernier se tenait à Cluny, une journée d'entraînement pour le championnat international des Young Breeders qui aura lieu les 22 et 23 juillet à Chazey-sur-Ain.

Nous remercions Michel MARTINOT et son fils Jean Michel MARTINOT d'avoir mis à disposition leurs nouvelles installations, ainsi que quelques jeunes chevaux pour le bon déroulement de la journée.

Le stage était animé par André AUDINOT, champion de l'épreuve de présentation en main en 2009. Il sera l'entraîneur des équipes représentants le Selle Français pendant le championnat. Il était accompagné de Jean Pierre Viguier, juge référent ANSF en Rhône-Alpes, qui officiera cette année, au côté de trois autres juges

dont deux étrangers sur le Championnat du monde des Young Breeders les 22 et 23 juillet.

Les participants étaient au nombre de 12. Les jeunes formés par Top Dressage Team, accompagnés de Margaret Rubin, membre de l'association, avaient fait le déplacement. Étaient présents également quelques élèves du Lycée agricole de Mancy à Lons-le-Saunier (39), ainsi que des jeunes travaillant déjà dans le monde de l'élevage.

La journée s'est déroulée en plusieurs étapes. La matinée a été consacrée à la lecture des questions (réponses) pour l'épreuve du QCM en anglais. En début d'après-midi, les jeunes regroupés en binôme ont eu 20 minutes pour toiletter un cheval qu'ils ne connaissaient pas, en vue de l'épreuve de toilettage. Sous les conseils de Jean Pierre Viguier, les jeunes ont ensuite évalué 4 chevaux aux allures, au saut en liberté et au modèle, selon les grilles de jugement Young Breeders. Enfin, une grande partie de l'après-midi fut consacrée à la présentation d'un cheval en main, très bien enseignée par André Audinot.

Cette journée fut l'occasion pour l'ANSF de sélectionner les deux équipes junior et sénior qui représenteront le Selle Français lors des championnats du monde. Ce fut également l'occasion pour les jeunes d'apprendre à se connaître et à travailler ensemble.

Représenteront le Selle Français : **Marion Doods ; Melissa Mazzei ; David Arlin ; Clément Emonnot ; Axelle Brun ; Robin Peyre ; Céline Delaye ; Anne Schiavi ; Julien Athlan.** Face aux 30 équipes étrangères qui viendront en juillet, nous

comptons sur ces jeunes pour perpétuer l'excellent palmarès français acquis lors du dernier championnat.

Les concours d'élevage en Bourgogne

Le 25 juin avait lieu le premier concours de poulinières à St Sauveur en Puisaye, dans l'Yonne. OCEANE D'ELLE (Bayard D'Elle et Daisy D'Elle par Scheriff D'Elle) prend la première place. Elle appartient à **M. Jean Luc VIGNOT**, installé à Fontenouilles (89). Dans la catégorie des poulinières de 12 ans et plus, la première est KININE DU HAMEAU, (Drakkar D'Amb et Veleda par Kisovo), qui appartient à **Mlle TOMKINSON**, installée à Mezilles (89).

Concours à venir :

Locaux poulinières et pouliches de 2 ans : Lundi 01 août à Semur-en-Auxois (21) ; mardi 02 août à Dijon (21) ; mercredi 03 août à Cluny (71) ; jeudi 04 août à Blanzay (71) ; vendredi 06 août à Méricourt (58).

Régional poulinières, foals et pouliches de 2 ans : mercredi 17 août à Cluny (71).

Locaux 3 ans montés : lundi 19 septembre à Chevillon (89) ; mardi 20 et mercredi 21 septembre à Cluny (71) ; jeudi 22 septembre à Dijon (21).

Inter régional 3 ans montés : mercredi 12 et jeudi 13 octobre.

Rendez-vous à tous sur les terrains !

ACTION et REACTION : des projets, des ventes, et une mobilisation de l'élevage breton.**Début de saison des concours d'Élevage en Bretagne :**

C'est sur le site d'HENNEBONT que le premier concours de l'année 2011 s'est déroulé dans les meilleures conditions. Chez les mâles, c'est VIVALDI du LEZO par Lando et la fameuse Fierté de la Loge (Quito de Baussy x Porto Rafti PS) ICC 147, présenté par la **famille Pryen** qui l'emporte avec une note de 7,38. Poulain bai, très harmonieux, se déplaçant bien et talentueux à l'obstacle il est cependant pénalisé par sa taille qui ne lui permettait pas d'aller se mesurer aux meilleurs de sa génération à Saint LÔ, à suivre l'année prochaine ! Il est suivi par le joliment nommé VOILA DOUCETTE (Tinka's Boy et Hendy des Etangs par Arpege Pierreville) avec une note de 8,05 à l'obstacle. Il est né chez **Anne Charlotte Redolfi**. A la 3^e place on trouve VINICIO du TER (Cassini II, et de l'incontournable Mathilda du Ter (Wellington x Almé) ISO 143, mère du très remarqué Ulmann du Ter lors des qualificatives étalons de St LÔ, appartenant à **Claude BICHET** avec une note globale de 7,14.

Chez les femelles, un lot dominé par VOLTIANA du TER (Cassini II et Relinda du Ter par Burggraaf) appartenant également à **Claude BICHET** s'impose avec une note de synthèse de 7,37.

C'est lors du concours de LAMBALLE, une semaine plus tard

que les éleveurs ont eu la très CAVALIERE annonce de la modification du règlement des concours des 2 ans en particulier et de la suppression de la prime PACE pour les juments au delà de 14 ans par l'IFCE. Pas très « réglo » de changer les règles du jeu après le début du match !!!

A l'issue de la présentation, les éleveurs ont demandé à l'IFCE de revoir sa copie en matière de sélection et de dotation, compte tenu de la façon un peu trop légère de considérer les éleveurs déjà affaiblis par un marché qui tarde à repartir. AFFAIRE A SUIVRE.

Nous nous devons de saluer l'élevage de KERGANE de **Louis MENIER** qui a présenté, avec la complicité des élèves très encadrés de la maison familiale rurale de QUESTEMBERG pas moins de 9 poulains et pouliches dont le très bon VASSILI de KERGANE (Quaprice Bois Margot et Rosière de Kerganne par Flipper d'Elle) qui obtient la note de 8,55 au saut en liberté. Il est suivi par VINCI de COUEPEUR (Sunderland et Myrtille des Contes par le regretté Elf d'Or) propriété de **Mme Renée VIDREQUIN**, trésorière des Éleveurs des Côtes d'Armor, avec une note de synthèse de 7,13.

Ce poulain confirmait quelques jours plus tard en étant 6^e de la sélection des mâles de 2 ans à Saint-Lô. Chez les femelles, VIVA du FOUGERAY (Conterno grande et Nymphéa Roz par Elan de la cour) né chez **Denis Jubault**, prend la première place avec une note globale de 7,35.

Journée de répétition des Young Breeders



Louis Menier,
Élevage de Kergane

Zoom sur l'élevage de Kergane :

Louis Menier gère son élevage sur le hameau de Kergane depuis maintenant une quinzaine d'années de manière remarquable et très moderne.

Avec le Credo de l'amélioration génétique et de raccourcir sans cesse l'intervalle de génération, il fait reproduire toutes ses

juments à 2 et 3 ans avant de les valoriser et de les commercialiser avec des cavaliers comme Alexandra Rantet ou Marc Lucas. C'est ainsi que naissent entre 12 et 15 produits par an, testés et sélectionnés à 2 ans avec la recherche constante de la qualité de saut et du sang.

Les fers de lance de son élevage s'appellent Maeva (Gold de Becourt) sous la selle de Nadine Traber (Suisse), Qualine (Elf d'Or) exportée en Allemagne et maintenant représentante de Kergane et du Selle Français en Nouvelle Zélande, Naïade (Caloubet du Rouet) au Canada, ou encore Nangaye (Grand Chef bleu) ISO 158 et gagnante du dernier CSI de Challans sous la selle d'Alexandra Rantet. Pour l'anecdote, Nangaye qui attend 2 poulains par transfert de Baloubet du Rouet cette année, sera arrière grand-mère en 2012 à 11 ans avec un poulain par OK du Rozel ! Avec pour objectif de commercialiser tout en gardant le capital génétique, Louis Menier vend, via ses cavaliers, à 5 ou 6 ans, ou à 3 ans lors de ventes

aux enchères comme la vente Elite de Pontivy. La relève comme Vassili cité plus haut, semble prometteuse et l'histoire est loin de se terminer.

Élevage de Kergane, Louis Menier : 06 12 08 65 32

VENTES FEDEB AMIABLES de 4 à 7 ans, du 12 au 15 août.

Conformément à ses statuts, la FEDEB s'est engagé à aider ses éleveurs à commercialiser leur production en organisant dans les magnifiques installations rénovées du syndicat mixte du Haras de LAMBALLE une vente amiable de 50 chevaux de sport dans le cadre du championnat de BRETAGNE de CSO, orchestré par le CREB, Comité régional de Bretagne.

L'objectif de cette vente est de mettre en relation et à moindre frais éleveurs et acheteurs potentiels dans le cadre d'une manifestation équestre importante, dédiée aux finales régionales.

Cette vente amiable s'inscrit dans le cadre des ventes organisées par la FEDEB avec la vente ELITE réservée aux chevaux d'élevage qui se déroulera le 4 novembre 2011 lors du très réputé concours INDOOR de PONTIVY.

50 chevaux sélectionnés et prêts à être utilisés, la qualité d'un élevage et d'un terroir reconnu, un savoir faire et des ambassadeurs chaque année sur les podiums, une polyvalence Complet et Obstacles, du 12 au 15 août : 4 jours pour les voir et les essayer.

Venez chercher un bon cheval, venez chercher un cheval breton.

Contact : 06 07 16 14 80

VENTES AMIABLES DE CHEVAUX DE LA FEDEB

LAMBALLE

du 12 au 15 Août 2011

Pendant les Championnats de Bretagne de CSO du Comité Régional d'Équitation

L'objectif de cette vente est de mettre en relation à moindre frais les propriétaires de chevaux avec les acheteurs potentiels dans le cadre d'une manifestation équestre importante dédiée aux finales régionales.



PODIUMS TRUSTES PAR CHAMPAGNE ARDENNE !

ROSIERES AUX SALINES : 3 mâles de 2 ans et 6 mâles de 3 ans dans les 10 premiers
VERQUIGNEUL : 4 mâles de 2 ans dans les 5 premiers !

La qualificative étalons de ROSIERES AUX SALINES (54), réunissait mercredi 8 juin, 31 mâles de 2 ans et 26 mâles de 3 ans.

Dans le trio de tête, on retrouve VIDOCQ DU LIBAIRE, un fils de PADOCK DU PLESSIS et ELEA DU LIBAIRE par TRESOR DE CHEUX, né chez **Mr et Mme DUCHENE** (52) et appartenant au **GAEC SARAZIN** (08). D'un modèle chic, VIDOCQ DU LIBAIRE se distingue aux allures en remportant cet atelier avec 7,75/10, et fait lui aussi preuve de qualité au saut en liberté (8,15). Sa note finale est de 7,52/10.

La 4^{ème} place est attribuée à VOLNAY DU BOISDEVILLE, un fils de WINNINGMOOD VD ARENBERG et COPACANA II par JALISCO B, né chez **Mr HOSTEAU** (08), qui obtient 7.95 au saut en liberté et termine avec une note finale de 7.01.

La 7^{ème} place est convoitée par VOYOU DE LOMBUT, un fils d'OPIUM DE TALMA et KINGA DE LOMBUT par ULAK DU CHATEAU, né chez **Mr DECAMPS** (08) qui montre une certaine régularité sur l'ensemble des ateliers et termine avec une note globale de 6.84.

Le grand gagnant des mâles SF de 3 ans est ULTIMATE DE KREISKER (OPIUM DE TALMA) né à l'**Élevage de Kreisker** (29) et appartenant au **Dr GUIOT** (08), obtient les meilleures notes au saut en liberté et au saut monté ainsi que la meilleure note aux allures. En 2^{ème} position on retrouve, UPSET DE TALMA (OPIUM DE TALMA), né chez le **Dr GUIOT** (08). Le podium est complété par ULTRA MAUGREY (QUITE EASY) né chez **Mme Buxereau** (87), il a été acquis foal par l'**EARL DE LA COMMELLE** (51).

Dans les 10 premiers, on retrouve UT ANDALOU (ALLEGRETO x LEGENDE ANDALOUSE x NARCOS II), né à la **SCEA DU VIEUX NOYER** (51), qui se classe à la 6^{ème} place, UPSILON DE TALMA (OPIUM DE TALMA x KOZETTE DU MOULIN x NIDOR PLATIERE), né chez le **Dr GUIOT** (08), qui obtient la meilleure note au modèle, 8^{ème}, ULTIME DU BOURG (LVE DU THEIL x ECUME DE BELVAL x BARGEOT), né chez **Mme COLIN** (08), 9^{ème}.

L'avant-dernière Qualificative Etalons 2011 se déroulait vendredi 10 juin à VERQUIGNEUL (62), où 25 mâles SF de 2 ans et 23 mâles SF de 3 ans prenaient part à cette journée de sélection.



Mr et Mme Debin, vainqueurs à Alland'huy

Chez les mâles SF de 2 ans, c'est VON CHACCO IXE qui l'emporte. Il est né chez **Mr LEFEBVRE** (08) du croisement de CHACCO BLUE avec IXELLE IXE par NIDOR PLATIERE. Il s'est montré particulièrement démonstratif au saut en liberté. Il obtient la meilleure note dans cet atelier ainsi qu'aux allures. Il obtient la meilleure note de toutes les qualificatives étalons. On retrouve ensuite VARGAS DE VERT (DIAMANT DE SEMILLY et ESTER DE VERT par SOUCI PLATIERE), né chez **Mr RAVILLON** (51). Il est suivi de près par VERLAN ANDALOU (IDEAL DE LA LOGE et MAFFIA ANDALOUSE par NARCOS II), né à la **SCEA DU VIEUX NOYER** (51). Chez les mâles de 3 ans, on retrouve dans les 10 premiers, ULTIMATUM IDEAL (IDEAL DE LA LOGE x FEE D'AZUR x LAUDANUM), né chez **Mr LEFEBVRE** (08).

Domination des femelles lors des concours régionaux de 3 ans en Champagne-Ardenne !

Ces concours se déroulaient sur le magnifique site du Haras de Montier en Der en Haute-Marne (52) le 22 avril 2011, puis le site d'Alland'Huy (08) le 26 avril chez **Mr et Mme BOURTEMBOURG**.

A Montier en Der, c'est ULIANA DE LAPLEURRE, femelle par OPIUM DE TALMA et HERITIERE D'ESPOIR par BEAUJOUR IV, née chez **Mr COUSIN** (51) qui prend la tête du classement et rafle les meilleures notes aux allures avec 7.5 et au modèle avec 7.05 et obtient une moyenne générale de 7.07. Elle est suivie de près par UTSIDER DU LIBAIRE, hongre par OUTSIDER et VALLEE LORRAINE par NARCOS II, né chez **Mr et Mme DUCHENE** (52), qui cumule une note globale de 7.04 et ULTIM DES PATIS, hongre né chez **Mr BOITTE** (51) par PADOCK DU PLESSIS et GENNY DES ARDENNES par NYKIAS qui obtient la meilleure note au saut en liberté soit 7.6 et prend la 3^{ème} place du classement général.

Notons les excellentes prestations d'UP STAR DE LA VAURE, femelle par CROWN Z et NIGHTSTAR DE LA VAURE par FIDJI DU FLEURY, née chez **Mr PLOIX** (51) qui remporte l'atelier du saut en liberté avec une note de 7.75 et se classe 4^{ème} et d'UNE DU CHATEAU par MR BLUE et JAVOTTE DU CHATEAU par ROYAL FEU, née chez **Mr GRANDJEAN** (51) qui remporte l'atelier du saut monté avec 7.45 et termine 5^{ème} du concours. Quatre jours plus tard, le deuxième concours régional de 3 ans a eu lieu à Alland'huy dans les Ardennes (08) chez **Mr et Mme BOURTEMBOURG** (Élevage du Chenoi) qui accueillent tous les ans ce concours.

C'est un très beau hongre, UTTI DE LINE, par CONTERNO GRANDE et LINE DOR D'ONDINE par NIDOR PLATIERE, né chez **Mr et Mme DEBIN** (51) qui remporte le concours en obtenant une moyenne générale de 7.36 et les meilleures notes aux allures avec 7.62 et au modèle avec 7.23. A la 2^{ème} place on retrouve UNE OPIUM DE TALMA, femelle par OPIUM DE TALMA et HAVANE DE TALMA par NIDOR PLATIERE, née chez **Mr GUIOT** (08) qui obtient une note globale de 7.18. URANIE DES FONTAINES (QUAPRICE) née chez **P. Dauphinot** (08) vient compléter ce trio de tête en obtenant la meilleure note au saut monté avec 7.45 ; UNION EUROPEENNE (LUCCIANNI), née chez **Mr LEFEBVRE** (08) qui se classe 4^{ème} avec 7.11 de moyenne. La meilleure note au saut en liberté, 8.05, est attribuée à UNELLA DE TOSCANE, femelle par QUIDAM DE REVEL et FANNY DU MURIER par LAUDANUM, née à la **SCEA du Vieux Noyer** (51) qui prend ainsi la 5^{ème} place. Mentionnons également UPLADY(SANDREO), née chez **Mme KARASIAK** (08), qui obtient la 2^{ème} meilleure note au modèle, 7.22 soit 1 centième de moins que la grande gagnante et qui prend la 6^{ème} place du classement général.

Franche-Comté

Les éleveurs francs comtois présents sur les terrains de concours : CSI Lons Le Saunier et Gd National Lure

Les éleveurs francs comtois investissent les plus gros concours de CSO organisés dans la région. C'était le cas lors du CSI*** de Lons Le Saunier, du 16 au 19 juin 2011, où de très belles épreuves se sont courues dont 4 à plus de 20000 €, et notamment le Grand Prix qualificatif pour les Jeux Olympique 2012.

Éleveurs, cavaliers internationaux reconnus, propriétaires de chevaux, se sont retrouvés autour d'un verre de l'amitié offert par l'AECFSFC et l'ANSF, sur le stand de la Jument Verte.

Le dimanche, juste avant le Grand Prix et devant un public nombreux, les éleveurs jurassiens ont ainsi pu montrer l'élevage de la région avec quelques poulains de l'année, accompagnés par le speaker M. René BILLARDON, qui a très bien su les mettre en valeur. Ainsi 4 élevages ont défilé : Mme Claude GUYETANT (élevage de Meussia), M. Joel GAULLARD (élevage des Fontenottes), M. Jacques DURANTON (élevage du Dombief) et le Lycée Agricole de Nancy (élevage de Nancy). Nous remercions tout particulièrement les organisateurs au travers de la Société de concours Hippique Lédonienne et à la famille Gallet de nous avoir reçu et de jouer le jeu de la filière qui permet de faire valoir les éleveurs dans des événements de ce niveau.

Rendez vous à Lure, pour le Grand National, organisé les 8, 9 et 10 juillet, où les éleveurs francs comtois seront également au rendez-vous, avec les organisateurs de la famille GABILLOT.

La Franche Comté aux qualificatives Etalons

La Franche Comté est limitrophe de la Bourgogne et de la Lorraine et permet ainsi à ses éleveurs de présenter leurs chevaux à la qualificative de Cluny ou de Rosières-aux-Salines. Sur les deux qualificatives, 20 chevaux francs comtois ont été présentés : 11 mâles de 3 ans et 9 mâles de 2 ans. Nous retrouvons nos éleveurs ambassadeurs comme l'élevage du Banney, l'élevage des Orcets, l'élevage du Chêne, l'élevage du Djay, etc., mais aussi des éleveurs plus jeunes :

David GONY, installé à Grey en Haute-Saône présentait URADO DE MARNIERE (Cardero x Noura des Charmes par Allegreto). C'est le deuxième produit qu'il fait naître. Il est à la base cavalier professionnel sur les épreuves jeunes et vieux chevaux.

Camille BRANCHARD présentait plusieurs chevaux à Cluny dont son premier produit qu'il a fait naître VINTAGE DE LA ROCHE (Viconte de la Loge x Rpege de Nancy par Arpege Pierreville), ou encore Val de Sorne (Negus de Talme et Hermine de Sorne par Nera IV) repéré poulain. Cavalier également, il est installé à St Laurent Laroche, dans le Jura et monte chez Guy Martin.

Sont déjà qualifiés pour les Journées Selle Français : UGO GERMINEY (Air Jordan Z), né chez M. Patrick JEANNIOT à Pussey (70), UMBERTO DES CLAS (Calvaro), né chez M. Serge ROTA à Mandrevillars (70), UN CHTI DU BANNEY (Louksor d'Tourelle), né à l'EARL du Banney à Luxeuil les Bains (70), VIZIR DES ORCETS (Watch Me), né au GAEC des Orcets à Melincourt (70).

Les concours d'élevage en Franche Comté

La saison des concours d'élevage va commencer en Franche Comté. Voici un rappel des dates et lieux de concours. Deux nouveaux concours sont proposés pour les poulinières et pouliches de 2 ans. Il s'agit de tester des nouveaux sites plus centraux pour les éleveurs de la région, avec un concours local à Salan dans le Jura, chez M. Bruno CORBET et le régional à Marchaux, à côté de Besançon, chez M^{elle} Alexandra CALONA.

Rappel des dates de concours :

Locaux poulinières et pouliches de 2 ans : vendredi 22 juillet à Quincey (70) et mardi 26 juillet à Salan (39).

Régional poulinières, foals et pouliches de 2 ans : dimanche 21 août à Marchaux (25). Pour ce concours l'AECFSFC a prévu une dotation supplémentaire.

Locaux 3 ans montés : Samedi 24 septembre à Rahon (39) et vendredi 30 septembre à Quincey (70).

Rendez-vous à tous sur les terrains !



Jacques Duranton, élevage du Dombief, au CSI de Lons le Saunier

Ile-de-France

L'ADECSIF, Association des Eleveurs de Chevaux de Selle d'Ile de France, créée en 1970, rassemblait ces dernières années entre 80 et 100 adhérents, selon les années. Ceux-ci sont pour la plupart des éleveurs dits « amateurs », c'est-à-dire exerçant un autre métier et élevant par passion une ou quelques juments. Ce qui ne signifie pas un manque de qualité, au contraire, puisque ces juments sont le plus souvent des bonnes performeuses, saillies par des étalons de renom !

Les concours de 2 et 3 ans ont rassemblé un nombre de poulains, jamais égalé : 89 sur les 2 locaux, ramené à 31 au Régional du 26 mai puisque ne réunissant que les meilleurs hongres et femelles (note supérieure à 6.50 au local), et les mâles se retrouvant sur les concours étalons de l'ANSF. Cependant en 2011, il est à noter une baisse des nos adhésions qui peut s'expliquer par une certaine morosité.

A noter lors de ces concours de 2 et 3 ans, les très belles prestations de :

2 ans mâles SF : Viktor de Triaval (Poor Boy) obtient la note moyenne de 7.36, Vanparco de Neron (Parco) 7.23 ; et ex-aequo à 7.11 Vauban Buisson Bailly (Quaprice du Bois Margot) et Vision du Mage (Mercredi de Mars) celui-ci avec une note de 8 à l'obstacle !

2 ans femelles SF : la meilleure était Voila Jolivet (Urbain du Monet) avec une note moyenne de 7.43 (8 à l'obstacle et aux allures).

Quant aux 3 ans : pour les mâles la palme revient à Ulrich von Latour (Diamant de Semilly) avec une note moyenne de 8.55, suivi d'Upsilon du Lys (Eurocommerce Berlin) et Ucello de Toscane (Jeff d'or).

Pour les femelles, la note moyenne de 7.81 et 8 à l'obstacle pour Une Etoile de Montsec (Conterno Grande), suivie d'Utopia d'Alimat (Flipper d'elle) moyenne 7.33 et 9 à l'obstacle.

L'ADECSIF regroupe également les autres races françaises et poneys, et nous notons la performance de l'anglo Vice Versa d'Ossau (For Pleasure et la toute bonne Cybèle d'Ossau) qui s'est vu attribuer un 10 à l'obstacle lors du Régional du 26 mai à Fontainebleau.

La grande fête de l'ADECSIF aura lieu sur le Grand Parquet, bien sur, le lundi 29 août dans le cadre de la Grande Semaine de l'Élevage, pour le Régional des poulinières SF et AA, et le concours de poulains.

Formation juges ANSF aux Bréviaires :

Les Juges d'Ile de France, rejoints par certains du Centre, ont assisté avec intérêt à la journée de formation organisée au Haras des Bréviaires par l'ANSF, sous l'autorité de Messieurs Gaspard, Roguet, et ELVEZI. L'accueil de l'IFCE et des membres de l'Adescif ont rendu cette journée sympathique et conviviale. Et à propos des juges, nous les remercions de leur compétence, de leur disponibilité, donnant de leur temps pendant de longues journées de concours, et aussi de leur bras(!).

Concernant le Haras des Bréviaires, l'IFCE a proposé récemment une réunion d'information sur son devenir : en effet les éleveurs y sont très attachés et le volume d'activités développées montre son utilité. En accord avec le Conseil Général des Yvelines, un « comité de pilotage » doit être constitué courant juillet.



Jean-Louis Bussereau, juge référent ANSF, accompagné de Mr Bost

Le SEMIME L-R : caractérisation de l'élevage et valorisation des jeunes chevaux en Languedoc-Roussillon.

Dès que les modalités de répartition de l'enveloppe « encouragements » dans les concours d'élevage de chevaux de sang et poneys en 2011 ont été portées à la connaissance des associations régionales d'éleveurs via les délégués territoriaux IFCE, le SEMIME L-R a exprimé par la voix de sa présidente son étonnement de voir « les règles du jeu » modifiées sans concertation avec les acteurs de terrain, au détriment des éleveurs, et qui plus est alors que les concours avaient déjà commencé dans la plupart des régions...

Pour cette année 2011 nous ne pourrions que pallier régionalement ces décisions qui portent préjudice à cette étape importante de l'élevage qu'est la **CARACTÉRISATION** des chevaux en vue de leur valorisation ultérieure.

Aussi le CA du SEMIME L-R a-t-il décidé de **doter sur ses fonds propres les concours d'élevage qu'il organise en complément des primes qui seront versées par l'état aux chevaux situés dans la 1^{ère} moitié du classement** afin que les chevaux classés au delà de cette limite et appartenant à ses adhérents soient également primés (le calcul des montants et les modalités de versement restent à définir).

De même pour le passage au niveau supérieur, **nous refusons de limiter l'accès au régional au 1^{er} tiers seulement des classés au niveau local** car cette barre est stupide à plus d'un titre :

- d'une part avec la même note un cheval peut se qualifier ou non selon la qualité des autres concurrents et donc selon le concours local où il aura été engagé: décider d'une note minimale pour accéder au niveau régional est plus juste.
- d'autre part on constate souvent que les chevaux à cet âge évoluent beaucoup en quelques semaines et l'aspect éducatif de ces concours est très important : réserver l'accès au niveau régional à une petite minorité est donc absurde
- et enfin sur le plan financier, l'association aura moins de recettes via les engagements donc moins de moyens pour organiser les concours dans des conditions optimales.

Le principe de la note minimale pour accéder au concours régional est donc maintenu dans notre région.

L'élevage ne s'arrête pas à 3 ans... la VALORISATION des 4-6 ans est souvent à la charge des éleveurs. C'est pourquoi, depuis 8 ans déjà, le SEMIME L-R met les installations du Haras d'Uzès - terrain de concours et parc d'obstacle CSO - à disposition des cavaliers qui valorisent des jeunes chevaux en cycles classiques et cycles libres. Pendant 4 journées, en amont des premiers concours officiels, ils peuvent ainsi familiariser leurs « élèves » avec un terrain et des obstacles qu'ils retrouveront ensuite en compétition et pour les 4 ans, c'est parfois la première sortie sur un terrain différent de celui qu'ils foulent quotidiennement.

Durant ces journées de **warm-up** les éleveurs ont également pu - pour la 1^{ère} fois cette année - **utiliser gratuitement le Rond d'Havrincourt** pour préparer au saut en liberté leurs 2 et 3 ans.

A l'occasion de ces journées le SEMIME L-R propose aux cavaliers une adhésion spécifique « cavaliers jeunes chevaux » afin

de leur permettre de bénéficier du tarif réduit consenti aux éleveurs adhérents. Ils figurent ainsi sur le site internet www.semime.net et sont informés en priorité des journées de formation que le SEMIME L-R organise, comme en 2010 les stages avec Nicolas Blondeau sur le thème du débouillage et le stage SHF préparatoire aux cycles classiques et cycles libres CSO avec Jacques Bonnet, ou encore en 2011 la journée de formation ANSF / saut en liberté et saut monté avec François Franzoni.

Cette année il a été décidé de porter un éclairage particulier sur ces **cavaliers professionnels adhérents du SEMIME L-R** afin que les éleveurs qui souhaitent valoriser leurs produits ou les propriétaires qui cherchent un cavalier pour les aider dans le travail de leurs jeunes chevaux sachent ce que chacun d'entre eux propose, les installations dont ils disposent et leur expérience dans le domaine concerné. **Un annuaire** - comportant une fiche détaillée par cavalier - **recense déjà 21 cavaliers professionnels** qui ont manifesté leur intérêt pour cette démarche ; il est actualisé à l'occasion de chaque nouveau tirage et diffusé sur toutes les manifestations où le SEMIME L-R ou l'un de ses partenaires est présent.

Notre association régionale défend les intérêts des éleveurs sur ces sujets - caractérisation et valorisation - mais également sur bien d'autres (TVA, contrats de vente, statut de l'éleveur, aides de l'Etat, réglementation sanitaire) qui conditionnent très fortement l'avenir de l'élevage du cheval et du poney de sport et de loisir en France en général et dans notre région en particulier.

Les éleveurs et cavaliers spécialisés dans la valorisation des jeunes chevaux, donc partenaires des éleveurs, peuvent apporter leur contribution et soutenir nos actions en nous contactant et en s'exprimant sur tous ces sujets afin que nous relayions au mieux leurs attentes auprès des structures auxquelles le SEMIME L-R adhère et avec lesquelles il travaille - voire au CA desquelles la présidente est élue (ANSF et SHF) - et in fine auprès des instances gouvernementales qui réglementent et encouragent - encore un peu - l'élevage dans notre pays.

Julien Soulier, cavalier professionnel, partenaire de plusieurs éleveurs régionaux, présente une pouliche de 3 ans de Jean Daumet (@Emmanuelle Da Silva)



EQUITA'

L'ÉVÈNEMENT CHEVAL

EUREXPO
LYON
26-30 OCT.
2011



CONCOURS HIPPIQUE INTERNATIONAL DE LYON

CSI 5*-W/CDI-W/CSI 2*
REINING/CUTTING/BARREL

LE CADRE NOIR DE SAUMUR

ET L'ORCHESTRE SYMPHONIQUE LYONNAIS

www.equitalyon.com



Les performances des Chevaux Lorrains de haut niveau... et de la relève en concours d'élevage 3 ans.

Ocarina du Chanois (Fango In x Tenor de Conde), né chez **Mme Lebee Legendre** (55) décroche pour la seconde année consécutive le titre de Champion de France Pro Elite de concours complet, Néro du Jardin (Haloubet de Gorze x Prince du Logis), né chez la **Famille Pargon** (54) et Neros du Faubourg (Socrate de Chivre x Livarot) né chez **Mme Rappe** (55) continuent également leurs bonnes performances en CCI** et ***.

Orphee de L'illon (Arpège Pierreville x Prince du Logis), née chez **Henri Laveine** (88), Kapitol d'Argonne (Apache d'Adriers x Galoubet A), né chez **Sylvie et Pascal Trassart** (55), et Mirage de Levau (Concorde/ Quelmek), né chez **Julien Covini** (88) continuent également de faire briller la Lorraine en coupe du monde, Global Champion Tour, et CSI.

Quant à la relève, quatre concours de modèle et allures 3 ans montés ont été organisés dans chaque département de Lorraine. Cette année, on a pu recenser plus de 110 engagés avec les très bons résultats obtenus par UNO DELORME (Quarce Boimargot Quincy x Rukiye delorme par Faro de moyon) a **Marie-Laure Thiriet** (54), USABEL DES BALEINES (Diamant de Semilly x Atoucha van't zorgvliet par Heartbreaker) propre sœur d'UGOBAK vice champion des JSF 2010 et vendu à St Lô, à l'**EARL des Baleines** (55), UMMER DU LAVOIR (Tinka's Boy x Mac laren du lavoir par Ahorn) à **Jean-Philippe Porte** (55).

Concours dressage avant le Concours Interrégional obstacle jeunes chevaux et élevage 3 ans.

Du 21 au 24 juillet l'Association des Eleveurs de Chevaux de Lorraine organise sur le site du Pôle Hippique de Lorraine le Concours Interrégional de Saut d'Obstacles des 4, 5, 6 ans avec des épreuves pour 7 ans, mais également d'Elevage avec les 3 ans qui disputent leur finale interrégionale



Alain Maire, éleveur du Soutrait

(Alsace Lorraine), qualificative pour la finale nationale de Lyon. Près de 600 chevaux viennent concourir à cette occasion afin de tenter de décrocher les titres de champion Interrégionaux de leurs catégories. Tout au long de cette semaine les partenaires de l'ADECLOR sont très présents pour récompenser cavaliers et chevaux : DESTRIER, CIC, BMW, NOVOTEL, CHEVAL LIBERTE.

Le samedi soir une grande soirée présentation vente se déroulera dans le manège autour d'un repas de gala, suivi d'une soirée dansante. Une vingtaine de chevaux du foal au 6 ans sélectionnés sur leurs aptitudes sportives avec la participation des cavaliers lorrains seront présentés à cette occasion. Plusieurs commissions d'achat françaises et étrangères seront présentes lors de ce CIR.

L'ADECLOR organise également du dressage avec un second concours du 14 au 17 juillet sur 4 jours d'épreuves amateurs et Pro, jeunes chevaux, et sélections France Dressage pour les plus jeunes. Belle récompense pour l'ADECLOR, et son petit noyau fidèle d'éleveurs orientés dressage qui s'investit beaucoup, puisqu'en Mai le concours a rassemblé près de 400 engagés venus de toute la France dont des grands noms de la discipline tels que Philippe Limousin pour le Cadre Noir de Saumur, Michel Mouret et Jean Philippe Siat du Haras du Loing, Odile Van Doorn, Gilles Siauve, fidèle à notre concours.... Les Stars se trouvaient également parmi les chevaux avec la présence notamment de Rock and Roll Star Selle Français par Joeris, champion des 4 ans de Dressage et vice champion de concours complet en 2009, participa aux Championnats du Monde des jeunes chevaux de 5 ans à Verden (GER) en 2010. En 2011 il reste invaincu sur le circuit jeunes chevaux après Jardy, Pompadour, Rosières, La Baule. L'étalon de Dressage Joeris était également du concours.

Zoom sur l'élevage du Soutrait :

L'élevage du Soutrait existe depuis plus de 40 ans sur une exploitation agricole de 100 hectares, appartenant à Alain Maire et sa femme. La moitié est consacrée aux pâtures des chevaux et bovins laitiers, et l'autre à la production des fourrages qui permettent de suivre ainsi la qualité de nourriture de ses protégés. Situé à une vingtaine de minutes de Nancy, l'élevage développe également une activité de pensions d'élevages et mise à la retraite.

Les débuts prometteurs de Jazz du Soutrait (Sambo et Farandole par Eblouissant) ISO 146 et Kim du Soutrait (Duc de thurin et Eblouissant par Eblouissant) sous la selle d'Eric Navet, ou encore Un du Soutrait (Calin du manoir et Katudis par Popof) avec une carrière en international sous la selle de Jean-Luc Camboulives, lui ont donné le goût et la passion de l'élevage.

Privilégiant la qualité à la quantité, il possède 5 poulinières SF. Lors de la composition de son cheptel de poulinière, il a cherché la **qualité génétique de la souche basse**. C'est ainsi que son choix s'est porté sur Ise de la Loge, une sœur utérine d'Oscar de la loge (ICC 162, fils de Double espoir et Pharisette par Coast guard). Il a ensuite testé sa descendance en permettant à ses juments d'effectuer de belles carrières sportives avant de les mettre à la reproduction. Giny du Soutrait (fille de Trésor de cheux) est indiquée 152 en 2000

date à laquelle Giny entre dans une nouvelle carrière : poulinière. Un des 1^{ers} produits de Giny du Soutrait est Oasis (Concorde) qui obtint un indice 139 à l'âge de 6 ans

Pour le choix des étalons, comme tout éleveur il cherche à améliorer les points faibles de ses juments. Pour cela il choisit des étalons reconnus pour leurs performances et leurs productions. Il s'oriente également vers la jeune génétique surtout si ces étalons ont d'excellentes origines.

Il croit d'ailleurs au cursus mis en place pour la valorisation des jeunes chevaux en participant aux concours d'élevages et aux cycles classiques où ses produits obtiennent de bons résultats. Par exemple, Rasta du Soutrait (Adelfos et Glory du Soutrait par Nidor platière) est approuvé en 2007 à St Lô grâce à sa 3^{ème} place à 2 ans et confirme cette approbation à 3 ans où il termine vice champion de France du concours étalon 2008.

Il tourne actuellement en cycles classiques 6 ans A sous la selle de Cedric Bellanger. Dans le travail des jeunes chevaux, la ligne de conduite est de leur faire faire quelques tours en 4 ans puis de les remettre au près afin de les laisser continuer leur croissance puis de les sortir à 5 ans. C'est pour ces raisons que l'on peut voir seulement maintenant sur les pistes de concours Rasta du Soutrait qui appartient à Michel Hecart.

Par sa connaissance et son implication dans le milieu, il a fait parti des 1^{er} à inscrire des chevaux aux ventes aux enchères où Betsy du Soutrait (Hurlevent et Ise de la Loge par Atout cœur) a quitté la France pour l'Italie et obtient un indice 142 en 1997. Divine (Trésor de cheux et Ise de la Loge par Atout cœur) la suit de peu, avec un circuit similaire mais s'envole vers les Etats Unis.

Il croit aux méthodes d'élevage des chevaux et à la connaissance de la génétique, mais également aux associations avec les bonnes personnes pour les exploiter. Pour cela, il fait confiance à un cavalier-éleveur, Etienne Cournault (Elevage de Bedon) et sa cavalière Audrey Starczan installés à proximité de Nancy. Alain place également quelques chevaux en région parisienne surtout pour des raisons commerciales. C'est avec cette cavalière que l'on peut voir sur les terrains de concours de Lorraine Schweps du Soutrait (Calvaro et Giny du Soutrait par Trésor de cheux), Sydney du Soutrait (Allegreto et Biche du Soutrait par Hidalgo de riou).

Bien connaître et suivre ses poulinières en développant des partenariats forts avec les cavaliers, permettent à Alain Maire de gérer son élevage avec de bons résultats.

Alain Maire, Elevage du Soutrait, 54330 Forcelles St Gorgon 03 83 26 91 64 - contact@elevagedusoutrait.com

Nord-Pas-de-Calais Picardie



Zoom sur l'élevage du Madras (60)

Les juments sont inséminées en Picardie, les poulains y naissent et y sont exploités mais leur élevage sous l'affixe Madras se fait dans la manche, à St Jean de Daye, chez mon père sans qui il n'y aurait pas de Madras.

Le Madras est le nom de la parcelle sur laquelle devraient voir le jour une installation équestre et un centre d'insémination près de Senlis à Borest dans l'Oise quand les lourdeurs administratives seront dépassées.

C'est en 1993 que la première pouliche pour être mise à l'élevage a été acquise, sans préméditation, aux ventes de Deauville. Je travaillais au Haras National de Compiègne, à cette époque, l'exploitation des étalons des Haras Nationaux en cycle classique était ma priorité, mais l'âge aidant et le poids gagnant, l'élevage est devenu aujourd'hui une de mes occupations, et ce autour de trois lignées.

De cette pouliche : Destinée de l'Orne (Milou de Subigny) est né Ilton Daye par Bolero de Brecey courant à ma grande joie pour la Suisse les coupes des nations en super ligue et des grands prix internationaux. Sa demi-sœur par Palestro II : La si la, accidentée à 2 ans, est aujourd'hui la jument de cœur qui ne me déçoit pas. Sa fille Roxana du madras (Easy boy) est qualifiée pour la grande semaine en classique six ans, ce qui nous fait espérer une souche « sérieuse ». Trésor du madras par Gio Granno réalise malgré une forte croissance 5 sans fautes sur 6 avant d'être remis au pré. La si la est pleine cette année de Flushing.

Nous accusons la perte en 2010 de Kara de Rampan par Lieu de Rampan, lors du poulinage avec la seule pouliche qu'elle aurait engendrée, et qui nous laisse 3 males : Siograno du madras (Gio Granno), vendu à 2 ans, Tenor du madras (Luccianno) qui réalise à 4 ans tous ses parcours sans faute sous la selle de Ronan Helias, et Virgile du madras (Helios de la cour) dont le modèle est prometteur.

C'est ainsi qu'en 2011, Ionie la Gravelle par Super de Bourrière rejoint l'équipe et est croisée avec le performeur du Haras des Princes : Number one d'Iso (Baloubet du Rouet).

La troisième jument, indiquée 148 avec un modèle harmonieux, vient terminer les espoirs du Madras. En association avec Eric Lefebvre qui en est le propriétaire, Ines de la Haye II par Socrate de Chivre est un moule à poulain formidable qui nous a donné jusqu' alors trois belles pouliches : Vegas du Madras (Lauterbach), Apple du Madras (Norton d'Eole), Bimbo du Madras (Number one d'Iso), et est servie cette année par Tinka's Boy.

Le Madras, jeune élevage, a aussi eu la satisfaction il y a quelque temps d'une belle récompense aux Journées Selle Français étalons avec la cinquième place de Racine du Madras fils de Luccianno HN.

Un leitmotiv : de la naissance à l'exploitation, quand on a la chance de pouvoir tout accompagner vous avouerez : quel plaisir !!

Bruno Lechevalier, élevage du Madras : 06 84 48 01 32

Inauguration du terrain de concours de Gréville-Hague

Il aura fallu tout l'acharnement et la volonté de la Société Hippique Rurale de Beaumont-Hague pour mener à terme le projet d'un nouveau Stade Hippique à La Hague.

20 ans séparent la naissance de ce projet d'envergure de sa réalisation ! C'est donc avec une grande émotion et à la satisfaction générale des cavaliers et concepteurs que l'inauguration a eu lieu le 22 mai dernier.

« Fonctionnalité », c'est le terme qui revient comme un credo dans la bouche de Jean-Marie Mesnil, président de la SHR de Beaumont.

Cette recherche de fonctionnalité était LA préoccupation principale et a guidé tous les travaux. L'autre point technique qui leur tenait absolument à cœur était la réalisation d'une piste en herbe digne de ce nom. On peut comprendre l'attachement des sociétaires à un terrain « naturel », eux qui organisaient jusqu'à présent le traditionnel et pittoresque Derby de la Hague à Vauville.

Outre le terrain en herbe de 8000 m², deux carrières en micro-sable fibré de chacune 6000 m², un parking voiture, un parking camion aménagé avec dalles pour boxes, un bâtiment de stockage, des sanitaires, bureau, salle de réunion et tribunes de jury en dur complètent des infrastructures où tout a été pensé « pratique » pour le confort de tous. Il reste une réserve foncière de plusieurs hectares. La SHR a su convaincre les élus de la Communauté de Communes de La Hague, qui ont investi au total 2,5 millions d'euros dans ce projet. Trouver un site adéquat ne fut pas chose facile, mais les maîtres d'œuvre ont su tirer parti du dénivelé de 22 mètres qui existait sur ce terrain pour en faire un atout : créer des gradins naturels pour les spectateurs et réaliser des pistes en étage.

Le tout est parfaitement intégré au paysage, l'esthétique et l'aspect environnemental n'ayant pas été négligé. En 2011, trois concours officiels de 2 à 3 jours sont programmés (Amateurs, Pro et SHF), plus 1 à 2 concours poneys, et des entraînements sont prévus cet hiver.

Côté élevage, les traditionnels concours de poulinières SF et Cob s'y dérouleront durant l'été, en même temps que des animations telles des baptêmes poney, le passage d'exams fédéraux ou des démonstrations.

Visite d'une délégation chinoise

A la demande du Conseil des Chevaux de Basse Normandie, Cheval Normandie et le Haras de Saint-Lô ont reçu une délégation chinoise le Dimanche 19 Juin. Au programme : visite des infrastructures de Saint-Lô et de 3 élevages bas-normand.

M. Gaofeng YUE, secrétaire général de la CHIA plus haute instance équine chinoise, rattachée au ministère de l'Agriculture du gouvernement central et M. Yuhai ZHANG, directeur de la société Huazhijie et responsable du projet de la ville du Cheval de Tianjing sont venus en France pendant une dizaine de jours afin de prendre des contacts et de s'imprégner du savoir-faire français et plus particulièrement bas-normand. C'est dans ce contexte que Cheval Normandie a reçu cette délégation. Ils ont été accueillis autour d'un thé dans le cadre du pavillon d'honneur du Haras de Saint-Lô par Jean-Baptiste THIEBOT Président de Cheval Normandie, Vice-Président de l'ANSF et Laurent VIGNAUD Directeur du haras de Saint-Lô, accompagnés d'Olivier BROHIER, vice-président, Jean-Pierre KERVADEC, Administrateur et Anne THURNEYSSEN, Directrice de Cheval Normandie. Une brève présentation des infrastructures et des projets Saint Lois fût faite par Laurent VIGNAUD à nos hôtes.

M. YUE nous a ensuite présenté plus en détails leur projet de future Ville du Cheval Chinoise qui se trouvera à Tianjing (100 km de Pékin) pour laquelle il va y être investi plus de 4 milliards de dollars.

Suite à ces échanges nous leur avons présenté dans la cours du Haras, deux étalons Selle Français, Marquis et Norway de la Landes nés chez M. LECONTE. La visite du Haras s'est finie par une balade en calèche dans les infrastructures du Centre de promotion de l'élevage.

La suite de la journée a été tournée autour de la visite d'élevage bas-normand. Le premier élevage affixe de Rampans de la famille Savary nous a permis d'évoquer la tradition d'élevage qui existe en Normandie depuis des siècles. Nous nous sommes rendus ensuite dans l'élevage de Jean-François et Margareth NOEL, élevage du Thot, où nous avons pu leur présenter un élevage avec des infrastructures de qualité, avant de finir la visite par le Haras de Tamerville de Jean et Denis Brohier, pour présenter la partie écurie de compétition, en plus du Haras.

La délégation chinoise est repartie vraiment très satisfaite de la journée, ils ont beaucoup apprécié les qualités sportives des Selle Français que nous leur avons présenté et souhaite vivement continuer à travailler avec Cheval Normandie.

Zoom sur l'Élevage de Brekka de Pierre Le Boulanger



Pierre Le Boulanger

C'est avec pas moins de quatre mâles Selle Français que Pierre Le Boulanger se présentera aux prochaines Journées Selle Français.

Année prolifique que l'année 2008, où, capitalisant sur la récente vente de son étalon vedette IONESCO DE BREKKA en Azerbaïdjan, Pierre décida d'investir dans quelques poulains de qualité, tous engagés dans la Qualificative Etalon de Saint Lo cette année.

Et avec quelle réussite... ! URLEVENT DU BARY (Hurlevent de Brekka x Corrado II), gagnant le premier jour a fait l'unanimité chez les juges, avec de leur avis

à tous LE modèle vers lequel il faut tendre, UT MAJEUR DE BRECEY (Diamant de Semilly x Quouglof Rouge), vainqueur à son tour le deuxième jour et enfin, UNGARO STAR DU LOZON (Berlin x Baloubet du Rouet), brillant au saut en liberté mais forfait sur blessure.

IL est aussi un fervent défenseur des épreuves réservées aux mâles de 2 ans qu'il juge très intéressantes pour détecter de jeunes sujets prometteurs, qu'il se dit prêt à utiliser par l'intérêt que présente leur génétique récente et leur prix de saillie abordable (critère essentiel à l'heure actuelle où toutes ses juments ne peuvent pas aller aux meilleurs).

Il trouve ces épreuves de 2 ans adaptées à leur âge et ne présentant pas de difficultés insurmontables pour des chevaux

préparés de manière simple. Il est plus sceptique en revanche sur l'atelier de saut monté, qui nécessite un réel travail de mise en ordre en amont, qu'il craint de voir trop puiser dans les réserves des mâles de 3 ans.

Interrogé sur son omniprésence chez les mâles et le délaissement de la voie femelle, Pierre Le Boulanger reconnaît à regret n'avoir pas le loisir pour y consacrer autant de temps qu'il le souhaiterait mais se montre enthousiasmé par la perspective de l'évènement Femelles Selle Français lors du NHS. D'autant qu'il est un partisan de faire faire un premier poulain aux femelles de 3 ans avant de les mettre à l'exploitation en concours.

A la question de savoir si – étant donné sa réussite – il ne vaut pas mieux acheter des poulains que les élever soi-même, il répond que la sagesse voudrait effectivement que l'on raisonne de la sorte, mais que la passion qui l'anime est plus forte et qu'il est difficile pour lui de ne pas faire naître et de ne pas mettre ses juments à l'élevage. Malgré le plaisir que lui procurent les bons résultats de ses chevaux, il reste néanmoins très prudent dans cette période de commerce difficile, et a réduit en conséquence son nombre de poulains à naître (même si il en attendait encore dix cette année !). La relève se trouve-t-elle parmi les poulains qui évoluent dans ses prés ? Pierre reconnaît avoir effectué peu d'achats « extérieurs » depuis, mais compte sur de bons poulains « de Brekka » pour les années à venir : un Balou du Rouet x Verdi (frère utérin d'Ultra), un Arko III x Dollar du Murier (neveu de Ionesco) et un Ustinov x Quick Star.

Il n'exclut toutefois pas qu'au détour d'un concours de poulinières... attiré par un poulain issu d'une souche maternelle confirmée, avec du modèle et un père qui lui plaît, il reproduise l'expérience et la bonne opération qui lui a sourit par le passé.

Élevage de Brekka 06 99 29 41 23.

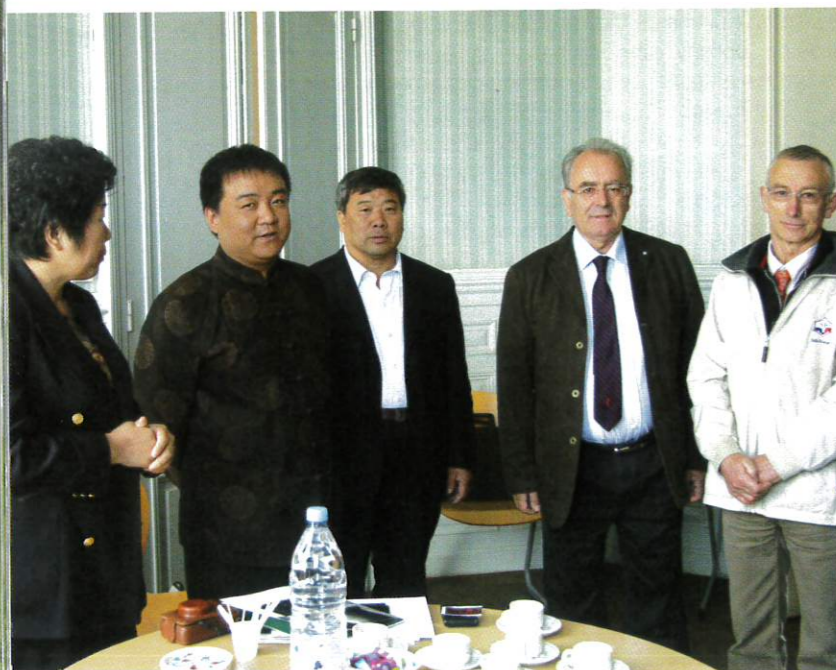

www.theault.com

PRÉSENTATION

THEAULT

LA PASSION PARTAGÉE

Nouveau combiné THEAULT, véritable concentré de plaisir.

Contact : Elodie Brillant / 06 08 91 02 71 – Contact international : Vanessa Gau / 0033 677 981 052

THEAULT – BP 306 – 50303 AVRANCHES – Tél. 0033 2 33 89 22 22 – infos@theault.fr

Paca

Résultats des concours locaux en PACA :

Deux concours ont été organisés par le Semime PACA au mois de juin. Le premier s'est déroulé sur le site de Jean Claude Savournin à Istres (13) qui nous accueille toujours avec grande gentillesse. Avec l'aide de juges du Semime LR : Jean Louis Houlnick et Béatrice Gauffreteau, nous remercions les éleveurs de se motiver pour nous avoir présenté un joli lot de 2 et 3 ans. Les élevages de PACA sont toujours présents comme l'illustrent ceux de **PREMOL, D'AZUR, BOIS SOLEIL, PION PARA** pour ne citer qu'eux. Vénus de l'Asclade (Panama Tame et Derby Rouge) obtient 7,13 et Ulm de Prémol (Lavillon et Verdi) termine avec une note de 7.78.

Le deuxième local s'est déroulé pour la première fois à Lamanon (13) chez Lydia Gallone qui nous a accueillis dans son très joli élevage pour le concours de poulinières suitées. Nous y avons vu de belles poulinières suitées de poulains de qualité. Félicitations aux "deux" **Michel : Degrégorio et Robert** avec Nanouk (Verdi) suitée d'une femelle par Diamant de Semilly et Ode Pierreville (Concorde), suitée d'une fille de Orlando.

Zoom sur l'élevage de Bois Soleil : Sérieux et Passion

Créé depuis plus de quinze ans, le Haras de Bois Soleil axe son activité de l'élevage à la compétition sur un domaine de 10 Ha sur la commune de Meounes les Montrieux (83). Avec 8 poulinières, **Pascale Travada** débouffe, valorise, et élève par passion avec son mari Eric et sa fille Jilil. Malgré l'éloignement et des couts plus élevés, la qualité de ses chevaux

commence de plus en plus à se faire remarquer, gérés avec sérieux et passion.

Très présent sur les grands rendez vous, cette année encore, plusieurs jeunes chevaux de l'élevage Varois se sont fait remarquer :

Le 16 juin, **UMBALOU** et **VOILAM DE BOIS SOLEIL/LAMM DE FETAN x KWA D ORLOV** étaient engagés à Istres et ils sont notés 7,20 et 7,09 sur 10. Nous espérons que **VOILAM** qui montre de nombreuses qualités nous représentera à la finale nationale des femelles de 2 ans !

UMBALOU BOIS SOLEIL par **BALOU DU ROUET x SILVRETTA** et **VEGAS BOIS SOLEIL** par **DIAMANT DE SEMILLY x CALINE DE BAUSSY**, ont participé aux sélections des jeunes étalons SF à st Etienne de Tulmont fin mai.

Dans le circuit des jeunes chevaux en cycles classiques plusieurs chevaux représentent le haras : **REBELLE TAME** par **DIAMANT DE SEMILLY x KOCAINE**, qui avait été 3^{ème} en 2008 à **EQUITA LYON**, se fait remarquer dans les épreuves de 6 ans A. Elle est qualifiée pour la finale et vient de remporter une épreuve des 6 ans du CSI de Vidouban!

SO BLUE BOIS SOLEIL par **MISTER BLUE x SILVRETTA** et **SAVIC DU GUE** par **LE TOT x LAUDANUM** seront elles aussi présentes à Fontainebleau dans le circuit cycles libres.

Dans le VAR, bien élever c'est possible, car la passion, la motivation et beaucoup de travail permettent un élevage de qualité, les nombreux poulains qui arrivent nous poussent à mettre en vente ceux qui sont prêts.

Elevage de Bois Soleil : 06 21 84 00 44



L'EQUIPEMENT
DU CHEVAL
ET DU CAVALIER

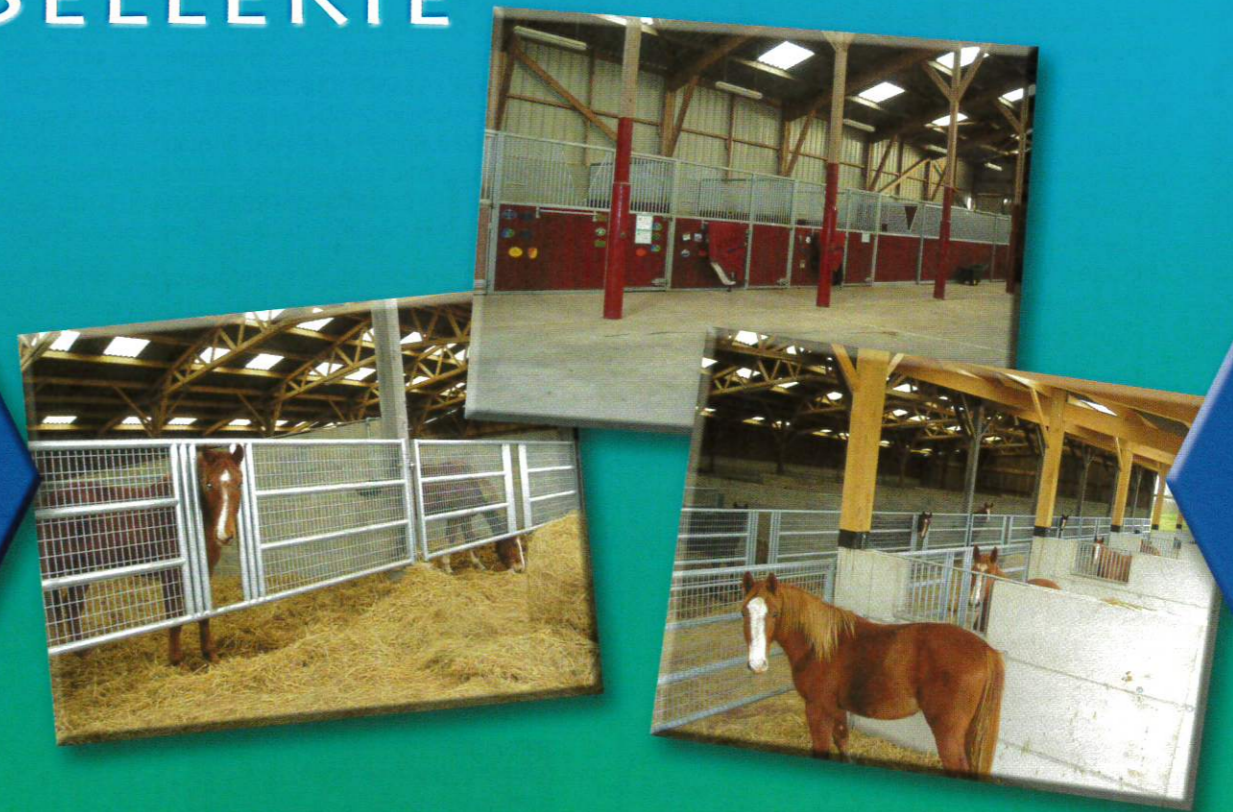

- AMENAGEMENTS INTERIEURS ET EXTERIEURS
- EQUIPEMENTS D'INSEMINATION ARTIFICIELLE
- ACCESSOIRES D'ECURIE
- TOUTE LA SELLERIE
- VETEMENTS ET ACCESSOIRES POUR LE CAVALIER



CONSTRUCTEUR

50680 SAINT-JEAN-DE-SAVIGNY
(FRANCE)

(33) 02 33 05 87 57
Fax: (33) 02 33 56 50 80

www.legiret.com



Pascale Travada, élevage de Bois Soleil

L'arrivée des beaux jours est toujours très attendue chez les éleveurs. Les premiers poulinsages et le début des concours. Avec pas moins d'une vingtaine d'événements programmés, le terroir vendéen n'est pas en reste !

Première étape : les concours locaux

Sur les 5 premiers concours nous avons vu plus d'une centaine de chevaux de 2 et 3 ans. Parmi ceux-là se sont distingués à :

Champagné les Marais (07 avril) : VAHINE D'AUNIS (Opium de Talma), née chez **Pascal MARCHAND** (85) et ULITHI DU FIGUIER (Eurocommerce Berlin), née chez **Thierry FRUCHET** (85).

Saint Gervais (08 avril) : VENGANZA (L'Arc de Triomphe) née chez **Yohann BROCHARD** (85), et URGANDE DE PRERE (Lully Roccio) née chez **Guy BESSEAU** (85).

Le Pellerin (14 avril) : VITALY DES ISLES (Almach des Isles) née à l'élevage **CHICHE HUBERT** (44), et USHUAIA D'AUR (Damiro B) née chez **Emilie DAURENSAN** (44).

La Gaubretière (15 avril) : VANILLE DES GENETS (Quartz du Chanu) née chez **Louis-Marie MAINDRON** (85), et UCELLO DU MARAIS (Made in Semilly) né chez **Carole THIOLIÈRE** (85).

Malville (06 mai) : VANDA D'ELLIPSE (Dollar dela Pierre) née aux **Ecuries d'Ellipse** (44), et URFFEE DE CENE (Quaprice Bois Margo) née chez **Nelly Baud** (85).

Retrouvez tous les résultats sur www.francecheval-desport.fr

Deuxième étape : le Trophée du cheval de 3 ans vendéen

C'est sous un magnifique soleil que s'est déroulé mardi 10 mai cette édition 2011 du Trophée du 3 ans vendéen au haras de la Vendée de La Roche sur Yon.

Dans la catégorie reine du CSO, avec 27 partants, c'est UNIQUE DES PRES qui s'impose. Fille de Flipper d'Elle et de Nymphéa Paluelle par Rosire, elle est née chez **Stéphane Vella, à Saint Urbain** (85). Régulière sur l'ensemble des ateliers et plus « finie » que sa dauphine de la catégorie complet, UNIQUE est également sacrée Championne Suprême de ce Trophée du 3 ans vendéen 2011.

Côté complet, ils étaient 11 à concourir et c'est finalement UNE NUIT D'ESPOIR, fille de Chant d'Espoir et Jicarilla d'Orlov par Cabdula du Tillard, qui enlèvera le titre de championne. Née chez **James Gindreau, à Nalliers** (85).

Ce jour là, ce fut également l'occasion de présenter à la presse le Label « cheval vendéen ». Conférence, visites d'élevages et concours, la démonstration fut faite de l'importance d'une bonne qualité d'élevage.

Plus tard dans la soirée, éleveurs et cavaliers ont été récompensés pour leurs performances aux différentes finales d'élevage de l'année passée.

Retrouvez l'ensemble des résultats ainsi que la présentation du label « cheval vendéen » sur www.cheval-vendéen.com

Troisième étape : le CSIO de La Baule

L'Officiel de France (du 12 au 15 mai) accueillait cette année deux événements phare pour l'élevage des Pays de La Loire :
• Une vitrine commerciale, le vendredi soir, qui présentait

une vingtaine de chevaux sélectionnés sur leur aptitude au saut devant un manège comble.

• Le premier Régional de la saison pour les 3 ans montés, le samedi.

Saut en liberté dans le superbe rond d'Havrincourt de l'ANSF, allures et saut monté sur la carrière de détente du CSIO, défilé sur le stade en herbe pendant les grandes épreuves... tout a encore une fois été fait pour mettre en avant le savoir-faire des éleveurs.

Patrice GUERIN, aux Herbiers (85), classera URANO DE LA LANDE (Lord Calando), 2^{ème}, et meilleure note au modèle, et UTOPIA DE LA LANDE (Quaprice) à la 4^{ème} place. UCELLO DU MARAIS (Made in Semilly), après avoir gagné le local de La Gaubretière, finit 3^{ème} après une prestation remarquable aux allures (meilleure note) et au saut monté. Il est né à Saint-Algent (85) chez **Carole THIOLIÈRE**. URBANA DU ROYET (Kannan) née **Pascal et Fabienne Vivien** (44) remporte ce régional.

Deux autres régionaux, La Roche sur Yon et Le Mans, auront lieu à l'automne pour compléter la qualification pour la finale de Lyon.



J.M. Canteteau, élevage de la Pironnière

Zoom sur l'élevage de La Pironnière (85)

Hier comme aujourd'hui, l'élevage de La Pironnière est présent sur tous les terrains par ses produits ou dans les lignées maternelles et paternelles des meilleurs chevaux prouvant ainsi la qualité de nos Selle Français.

Jean-Marie Canteteau, un de nos meilleurs éleveurs, a su conserver et faire évoluer ses bonnes origines SF, entre autres la souche familiale de Gourmande (par Arquebusier) issue de la vendéenne Surprise du Marais (d'où Urlevant Pironnière ISO 181, La Pironnière ISO 164, Quincy Pironnière ISO 164...)

Partout dans les classements on retrouve la marque Pironnière à l'instar de Vroom d'Eglefin, 2^{ème} de la qualificative étalons de St Lô en 2011 ou de Tsarine du Pestel, gagnante du championnat des 3 ans l'année dernière à Lyon. Les générations suivantes comme Uttel Pironnière, 2^{ème} au local de Champagné les Marais, qui impressionne par son coup de saut exceptionnel, représente les nouveaux espoirs de l'élevage ...

La production est toujours aussi qualiteuse et recherchée à l'image de Tchoupi Pironnière qui faisait le second Top Price à 27000 € lors des ventes NASH du CSI de St Lô en 2010.

LA BUVETTE®



Pour l'Écurie et l'Obstacle

Plus d'informations sur www.labuvette.fr

Les classiques

Forstal

Abreuvoir synthétique



Lac 5

Niveau constant



F11/F30

Les abreuvoirs en fonte



F110

Bol inox



F130 EL

L'antigel avec électricité



Thermolac 40 GV

L'antigel sans électricité



Les mangeoires

Foal 1



Mangeoire droite 22L*



*existe en angle 22L

Mangeoire de prairie



Mangeoires d'angle 17/23 LC



Auge à pneu



Mangeoire murale 11.5L



Les brouettes & chariots

Brouettes basculantes 330 & 600 L



Chariots pour aliments 140 & 340 L



Écurie & Obstacle

Chandelles & Chandeliers

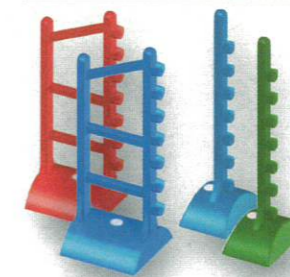

Coffres à grain 300 & 500 L



Bidet



Cavalettis

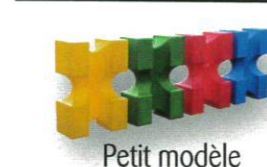

Petit modèle

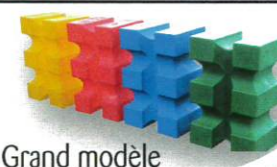

Grand modèle

Retrouvez vos contacts en région sur www.labuvette.fr

Rue Maurice Périn • Tournes • Parc d'Activités Ardennes Émeraude • 08013 CHARLEVILLE-MÉZIÈRES Cedex

Tél. : 03 24 52 37 20 • Fax : 03 24 52 37 24 • Email : commercial@labuvette.fr

Poitou-Charentes

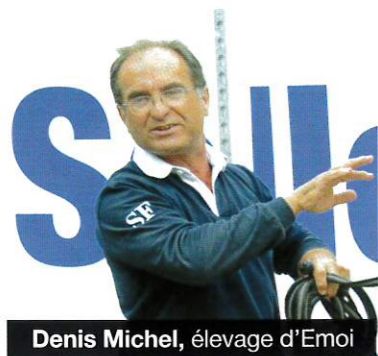

Denis Michel, élevage d'Emoi

Régional de Poitou-Charentes: très bon début de saison pour l'élevage d'Emoi

Un lot très homogène, voila ce qui ressort du régional 2 ans SF de Poitou-Charentes. En effet, moins de 0,60 points séparent la 1^{ère} de la dernière pouliche présentée. Si les premières étaient d'un modèle plutôt sport, les autres étaient d'un modèle plus matériel. Avec 6,99, Valse Brune d'Emoi (L'Arc de Triomphe x Echo des Forêts) place de nouveau l'élevage de Denis Michel (17) en haut de l'affiche, quinze jours après la victoire de Victor Tango d'Emoi qui remportait la qualificative ANSF chez les mâles de 2 ans à La Roche sur Yon. Cette chic grise a été créditée des meilleures notes aux ateliers modèle et saut en liberté grâce notamment à son excellent équilibre. Sa dauphine, Vois Rouge Godinauds (Quartz de Chanu x Tolbiac des Forêts) à Xavier Rocton (16), d'un modèle un peu plus réduit, a très bien trotté et a montré des moyens et du style à l'obstacle. Plus importante comme son origine le laisse présager, Vendat de

Préchat (Calvaro x Aristo AA) à Stéphanie Brémand (79) prend la 3^{ème} place.

Les deux suivantes, Victoria du Coran (x Quatoubet du Rouet) à Bernard Morand (17) et Valamour Godinauds (x Neustrien PS) de nouveau à Xavier Rocton (16), toutes deux filles de L'Amour du Bois, ont été très régulières à tous les ateliers.

Créditée d'une note globale de 7,51, Vincie de Préchat (Calvaro x Iago C), elle aussi à Stéphanie Brémand (79), sort victorieuse de la catégorie des AA de 2 ans AA. Là encore, le modèle de son père (qui a été autorisé pendant quelques années à produire en race AACR) ressort bien chez sa fille qui est active dans ses allures et montre de l'amplitude et du respect au saut.

D'un modèle sérieux et harmonieux et montrant de la trajectoire lors du saut en liberté, c'est tout naturellement que Valdess des Loges (Jaguar Mail x Ryon d'Anzex) à Jean-Pierre Bendinelli (16), remporte la catégorie des mâles de 2 ans AA. La seconde place revient au Champion de France des Foals AA 2009, Vagabond du Ferron (For Ever IV x Fol Avril) à Alain Louis (16) qui s'est montré franc et respectueux sur les barres. Voila des Chomies (Fusain du Defey x Kami) à Jacques Levêque (17) complète le podium.

C'est la fille de Cook du Midour (x Nedj du Lirac), Urane du Ferron à Annick Louis (16) qui remporte la catégorie des 3 ans montés AA. Cette très jolie grise, 4^{ème} des finales des 2 ans à Pompadour l'an passé, finit avec une moyenne de 7,35. Franche et respectueuse à l'obstacle, Ukraine du Pontreau (King Size x Ultan) à Cyrille Morand (17) sera seconde.

Rhône-Alpes



Mme Gaja, récompensée par notre partenaire Sanders

L'élevage Selle Français au cœur du CSI**** de Bourg en Bresse

Comme chaque année, pendant le célèbre CSI de Bourg en Bresse, l'ASECRA en partenariat avec les organisateurs de ce concours international proposait le TOP FOAL, sponsorisé par BRESSE BLEUE. Cette épreuve unique et originale se déroulait le dimanche 05 juin, juste avant le Grand Prix. Les vainqueurs sont désignés par le public.

L'applaudimètre a choisi comme TOP FOAL 2011, la pouliche de M. André Michon (01), BAHIA DU MONT qui encore une fois a su mettre en valeur son produit et l'élevage de qualité de la région. Sui-vent ensuite BAIKAN DE FARJONNIERE née chez Yves Faussurier, et BOREALE DE FONDCOMBE née chez Philippe Prevost. En plus d'une dotation et de cadeaux, tous les trois gagnent une saillie offerte par les éleveurs de la région. Félicitation aux éleveurs pour la présentation de leur poulain.

Le Selle Français était également fier de se trouver sur la piste avec un obstacle placé sur le terrain. Nous remercions les organisateurs du CSI et le Président de Bourg Sport Equestre, Alain LANDAIS, qui encore une fois ont montré l'intérêt d'allier l'élevage et le sport, et de présenter ainsi au mieux notre filière.

Vente de chevaux d'élevage à Equid'Espace

Depuis déjà quelques années, le Syndicat des éleveurs des deux Savoie est présent sur le Salon Equid'Espaces. Equid'Espaces aura lieu les 30 septembre, 1^{er} et 2 octobre prochain, au parc des expositions de la Roche-sur-Foron. Le syndicat propose à ses

éleveurs une vente amiable de chevaux. Ce salon reconnu en Rhône-Alpes est une très bonne occasion pour les éleveurs de Selle Français, de faire la promotion de leur élevage, de montrer et commercialiser leurs produits. Chaque année, plus de 17 000 visiteurs sont attendus. Ils pourront, quotidiennement assister à la vente où les chevaux seront présentés en main, au saut en liberté et monté pour certains. Un catalogue des chevaux présentés est édité et distribué sur le salon.

De plus en plus d'éleveurs de Savoie et Haute Savoie, mais aussi d'autres régions sollicitent le syndicat des éleveurs pour y participer. Attention, la clôture des inscriptions approche. Pour tout renseignement et inscription, contactez Marrion Bulher (06 72 34 46 14).

Rhône-Alpes fait encore très fort aux qualificatives de Cluny et truste les podiums

C'est près de 40 produits de la région Rhône-Alpes que nous avons retrouvé le 17 mai pour la sélection des mâles de 2 et 3 ans Selle Français. Ils représentaient 1/3 des chevaux présents ce jour là. Nous retrouvons les éleveurs habitués qui ont montré de très bons résultats. Citons, l'élevage du Temple avec 4 chevaux dans les 3 ans, dont deux dans le Top 5, ULTRACHIC DU TEMPLE par l'étalon de la maison Luigy D'Amaury et ULHAN DU TEMPLE par Kannan ; Muriel Ranger avec 4 chevaux présentés dont VICENTO DES FORET, un Calvaro qui finit premier des 2 ans, VINCENT LACORRE avec 2 chevaux, Roseline Brémont, Céline Cordesse avec le frère utérin du remarqué Tip Top de la Byche, Frédéric Neyrat, etc.

Le département de la Loire était très bien représenté, avec 8 produits nés dans le département. Nous retrouvons VINCI D'AIGUILLY (Calvaro) à M. Perreau, VIGO DE JAURAND (L'Arc de Triomphe) à M. Dellinger, VERTIGE DE LA MURE (Diamant de Semilly) à Mme Grigeart, VASCO DES VAVRES (Diamant de Semilly) à Mme Gaja, tous qualifiés pour le championnat de France des 2 ans mâles.

Depuis quelques années, les éleveurs Rhône-Alpins sont régulièrement sur les podiums lors des JSF et d'Equita'Lyonnais. Rendez-vous en Octobre, pour défendre la place de la région sur les podiums.

Bientôt, le championnat WBFSH des Young Breeders

Dans quelques jours, la région accueillera les championnats du monde des jeunes présentateurs de chevaux. Une compétition qui a lieu tous les deux ans, organisée à chaque fois par un des Stud Book inscrit à la WBFSH. Le Selle Français est heureux d'organiser cet événement international au côté des éleveurs de Rhône-Alpes représentés par l'ASECRA, et appuyé par le dynamisme local d'association comme Top Dressage Team. La manifestation qui a lieu les 22 et 23 juillet est l'occasion pour les éleveurs de faire la promotion des chevaux Selle Français de la région, puisque c'est près de 30 chevaux qui seront nécessaires pour la compétition. Aux yeux des 20 Stud Book étrangers présents à la compétition (allemands, belge, américain, canadien, etc.), les chevaux Rhône-Alpins seront l'image du Selle Français en France.

A VENDRE

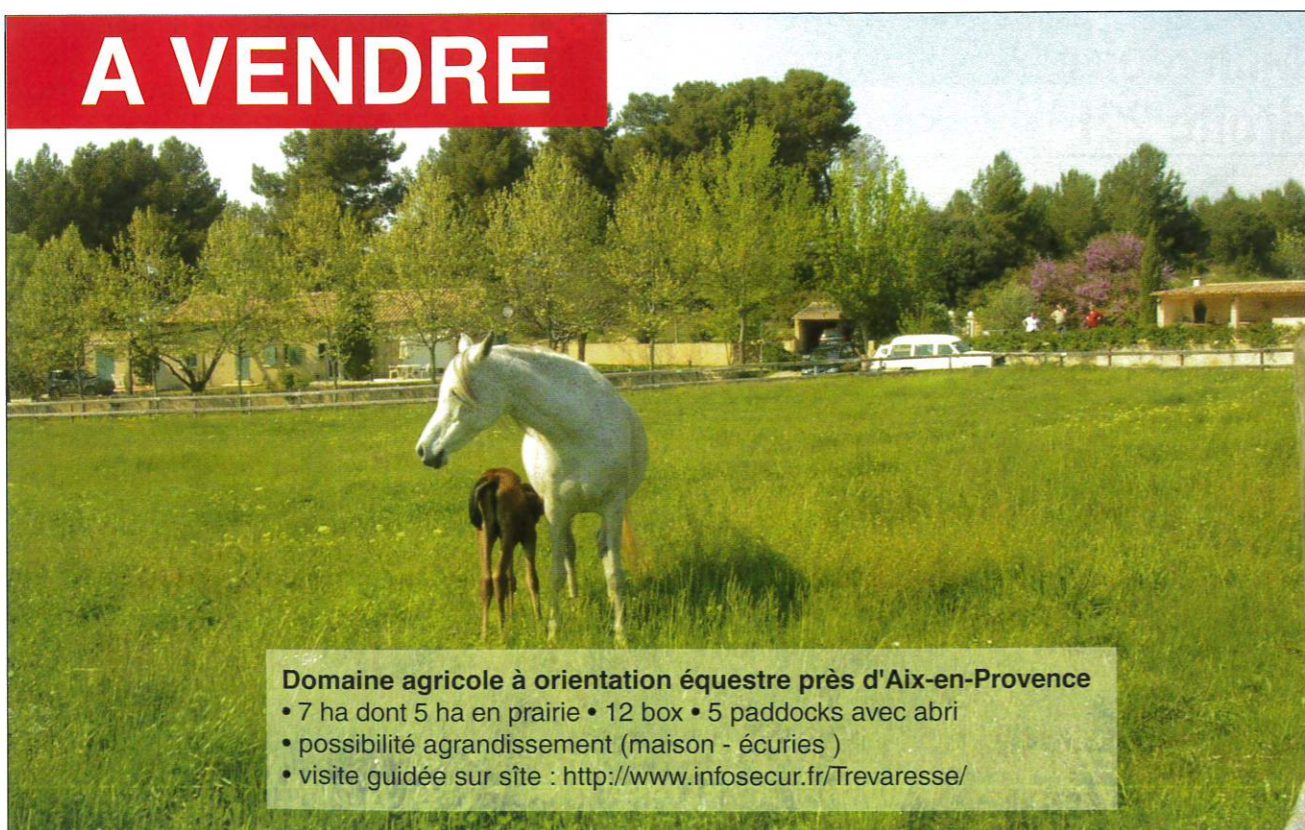

Domaine agricole à orientation équestre près d'Aix-en-Provence

- 7 ha dont 5 ha en prairie • 12 box • 5 paddocks avec abri
- possibilité agrandissement (maison - écuries)
- visite guidée sur site : <http://www.infosecur.fr/Trevaresse/>



Le Magazine Le Selle Français



Recevez chez vous Le magazine le Selle Français et le Guide des étalons et soyez informés des actualités et de la vie de l'ANSF, ainsi que des actualités et des grands événements de l'élevage français.



BULLETIN D'ABONNEMENT



A retourner avec votre règlement à L'ANSF, 56 avenue Henri Ginoux - BP 105 - 92124 Montrouge Cedex

ADHESION

- | | |
|--|------|
| <input type="checkbox"/> J'adhère au collège éleveur de l'ANSF et règle la cotisation annuelle (pour les propriétaires d'au moins une jument ayant donné naissance à un poulain SF au cours des 3 dernières années.) | 30 € |
| <input type="checkbox"/> J'adhère au collège propriétaires d'étalons de l'ANSF et règle la cotisation annuelle (pour les propriétaires d'au moins un étalon SF (ou AA, Ar, PS facteur de SF)) | 50 € |
| <input type="checkbox"/> J'adhère au collège supporters du SF de l'ANSF et règle la cotisation annuelle (pour les passionnés et supporters du Selle Français) | 20 € |

ADHESION ET ABONNEMENT A « LE MAGAZINE LE SELLE FRANÇAIS »

- | | |
|---|------|
| <input type="checkbox"/> J'adhère au collège éleveur de l'ANSF et je m'abonne à « LE MAGAZINE LE SELLE FRANÇAIS » | 60 € |
| <input type="checkbox"/> J'adhère au collège propriétaires d'étalons de l'ANSF et je m'abonne à « LE MAGAZINE LE SELLE FRANÇAIS » | 80 € |
| <input type="checkbox"/> J'adhère au collège supporters du SF de l'ANSF et je m'abonne à « LE MAGAZINE LE SELLE FRANÇAIS » | 50 € |

ABONNEMENT

- | | |
|---|------|
| <input type="checkbox"/> Je m'abonne à « LE MAGAZINE LE SELLE FRANÇAIS » pour 1 an. | 30 € |
|---|------|

Madame Mademoiselle Monsieur

Nom / Prénom :

Adresse :

Code Postal : Ville :

Tél. : Fax :

Portable : Email :

Identifiant de mon compte Haras Nationaux (pour une utilisation facilitée du site France Cheval de Sport) : (Il n'est pas nécessaire de nous communiquer votre mot de passe).

Règlement à l'ordre de l'ANSF par chèque bancaire.

Je n'autorise pas l'ANSF à diffuser les informations me concernant à l'Association de chevaux de sport de ma Région ou de mon Département.

Vous disposez d'un droit d'accès, de modification, de rectification et de suppression des données qui vous concernent conformément à la loi « Informatique et libertés ». Pour l'exercer : adressez-vous à l'ANSF

Date :

Signature :

Kalaska de Semilly



MEDAILLE D'ARGENT AUX JEUX ASIATIQUES 2010

MEDAILLE D'ARGENT EN INDIVIDUEL ET PAR EQUIPE AUX JEUX ASIATIQUES 2010 - JEUX EQUESTRES MONDIAUX 2010 - JEUX OLYMPIQUES DE PEKIN 2008 - MEDAILLE DE BRONZE PAR EQUIPE AUX JEUX ASIATIQUES 2006

Vous aussi rêvez d'un cheval médaillé ?

... mais combien arrivent jusque là ? ...

Le plus important n'est-il pas de produire des chevaux faciles et donc commerciaux de part leur bon tempérament, leur équilibre, leur force, leur sang et leur style ?

Et si la magie du hasard veut bien s'en mêler, ils finiront peut être eux aussi sous les feux de la rampe !...



FAITES CONFIANCE AU SAVOIR-FAIRE D'HOMMES DE CHEVAUX

Richard & Germain LEVALLOIS - Haras de Couvains - 50680 COUVAINS

Tél : +33(0)2.33.05.31.44 / Tél : +33(0)2.33.05.27.70 / GSM : +33(0)6.72.88.71.49 ou 51

Fax : +33(0)2.33.05.65.13 / Fax : +33(0)2.33.05.89.13 / Email : contact@semilly.com / www.semilly.com

ETALONS - CENTRE D'INSEMINATION ET DE TRANSFERT AGREE - ELEVAGE DE CHEVAUX DE SPORT

Notre Passion
Notre Métier



SINCE
1995

- Etude et Conception de Constructions Equestres
- Spécialiste du sur-mesure



ALUMINIUM

Nouveau modèle



GOLD XL



+ long + large

Pullman Technology Plancher Alu



BOIS

Série GT

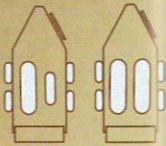

POLYESTER

GOLD

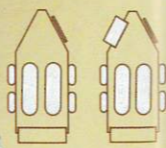

Pullman Technology Plancher Alu



Congélation



Spermogramme



Forfait récolte



Gestion de
carrière d'étalons



la Meilleure solution

Photos et tarifs non contractuels

Appel National (cout d'un appel local)

☎ 0 825 08 67 61

www.cheval-liberte.com

Haras des M - 61200 Anou le Faucon

Tél : 02 33 36 53 66 - Fax : 02 33 36 15 96

e.mail : harasdesm@club-internet.fr - www.harasdesm.com

CavalAssur.com Assurance chevaux

11 000 chevaux assurés, 13 personnes à votre service...



03 44 57 66 10 - contact@cavalassur.com

Responsabilité civile, Mortalité, Vol, Frais vétérinaires multi-options, Frais de rapatriement, Carte Cavalsanté® de Tiers-Payant et gestion en ligne des sinistres frais vétérinaires, Invalidité du cheval, Frais de pension du cheval en cas de licenciement, Crédit chevaux pour faciliter vos ventes.

Cavalassur®, partenaire de l'ANSF



Cavalassur®, créateur de la Carte Cavalsanté®

