



**15000 chevaux assurés**



### Le cheval

- Assurance Mortalité \*
- 5 formules de frais véto
- Tiers-payant frais véto
- Extensions invalidité dépréciation
- Assurance cheval transporté
- Infertilité de l'étalon
- Assurance produit à naître

### Le cavalier

- Assurance cavalier
- RC cavalier et propriétaire
- RC maréchal ferrant
- RC élevage
- RC attelage rémunéré
- RC écurie de propriétaire
- RC moniteur indépendant

### L'équipement

- Assurance van
- Assurance selle
- Crédit cheval
- Crédit van
- Crédit selle

\* L'assurance Mortalité de Cavalassur pour les chevaux de sports et loisirs comprend 5 garanties: Mortalité en valeur agréée, Vol, Frais de rapatriement, Frais d'équarrissage, Frais de pension du cheval en cas de licenciement économique... Vos primes sont mensualisables.

Cavalassur assure les chevaux de sports, de loisirs, d'élevage et de courses.

**Pour en savoir plus, rendez-vous sur cavalassur.com**

Tél. : 03 44 57 66 10 - Mail : [contact@cavalassur.com](mailto:contact@cavalassur.com) - [www.cavalassur.com](http://www.cavalassur.com)



*Le Magazine*

n°20 - 1<sup>er</sup> trimestre 2014 - 5€

le Selle **FRANÇAIS**

**SPÉCIAL ÉTALONS**

- TOP 100 des saillies
- Pères de gagnants en CSI
- Calendrier des événements 2014
- Dossier : Juges SF



[www.sellefrancais.fr](http://www.sellefrancais.fr)

"Entraîneurs, cavaliers,  
gestionnaires d'écuries,  
contre les ulcères gastriques du cheval,  
il n'existe qu'un seul médicament vétérinaire  
préventif et curatif, ne vous trompez pas !"

**Parlez-en à votre vétérinaire**



Les ulcères gastriques concernent  
tous les chevaux, quels que soient  
leur race, leur âge et leur activité.  
Les chevaux de course\* sont les plus  
touchés (près de 100 % des chevaux  
à l'entraînement), suivis des chevaux  
de sport\* (jusqu'à 70 % d'entre eux).

\*Extrait de la brochure : *Gestion des ulcères gastriques chez le cheval*,  
rédigée par un groupe européen d'experts sur les ulcères gastriques, 2009.



Crédit photo : Petra Eckert - Fotolia

**Richard & Germain LEVALLOIS - Haras de Semilly - 50680 COUVAINS**  
Tél : +33(0)2.33.05.31.44 / Tél : +33(0)2.33.05.27.70 / GSM : +33(0)6.72.88.71.49 ou 51  
Fax : +33(0)2.33.05.65.13 / Site : [www.semilly.com](http://www.semilly.com) / Email : [contact@semilly.com](mailto:contact@semilly.com)  
**ÉTALONS - CENTRE D'INSEMINATION ET DE TRANSFERT AGREE - ELEVAGE DE CHEVAUX DE SPORT**

Le Tot de Semilly

Diamant de Semilly

Labels in collage: KALASKA - Dubaï, MADE IN - France, ROCK'N ROLL - France, NOOWANDA - Suisse, KOSOVO, RIVERDANCE - Allemagne, SECRET - France, SHAMIRA - U.S.A., VERYWELL - Pays-Bas, JAZZ - Angleterre, TROISE - France, ELOISE - Australie, JAFFNA - France, QUEBRACHO - France, TOP GUN - France, COOL DREAM - U.A.E., LEANDROS - Angleterre, RYTHMIK - Suisse, OPEN UP - France, ALASKA - Estonie, FLAMENCO - Belgique, ISHENE - France, RIGHT NOW - Allemagne.

Chers éleveurs,

Ce numéro de Février de notre magazine LE SELLE FRANÇAIS spécial « ETALONS » est devenu, dorénavant, un rendez-vous annuel incontournable, juste avant que ne démarre la saison de monte, pour les éleveurs de SF.

Non seulement les principaux étalonniers français vous proposent les publicités de leurs étalons « facteur de SF », mais la rédaction de votre magazine LE SELLE FRANÇAIS vous propose également des articles liés à la compréhension de ce marché en pleine évolution.

D'ailleurs, la question que l'on peut se poser est de savoir si c'est le nouveau profil de nombreux éleveurs d'aujourd'hui qui transforme les méthodes de fonctionnement des étalonniers ou le contraire ?

Une chose est sûre, ce marché a changé depuis 20 ans. Les acteurs ne sont plus les mêmes de part et d'autre, aussi bien les étalonniers que les éleveurs eux-mêmes.

Il est vrai qu'aujourd'hui, on a l'impression parfois de « naviguer en eaux troubles ». Les règles de déontologie que nous avons mises en place, pour la bonne information des éleveurs, dans la Charte de l'ASEP (le stud-book de naissance, les stud-books d'approbation, les résultats du CIRALE etc ...) ne sont malheureusement pas toujours respectées. Nous mettons en place un Comité d'Ethique au sein de la SHF afin de réguler, entre autres, ce marché. Cela a été acté et validé par le CA de la SHF. Vous verrez dans ce numéro que le Stud-Book SF se pose de nombreuses questions face à l'évolution de ce marché de l'étalonnage (cf. Top 100 des saillies). La tournure que prend ce marché, totalement livré à lui-même, ne sera pas sans conséquences sur l'évolution de la race et les résultats à terme de nos SF. Espérons que ce sera plutôt bénéfique pour la renommée du stud book SF. Les français sont-ils prêts à assumer collectivement les choix qu'ils font individuellement ?

Dear Breeders,

*This special “STALLIONS” edition of our February “LE SELLE FRANÇAIS” magazine has now become an annual “must” for all SF breeders, just before the start of the breeding season.*

*Not only will you find information from the key French stallion-handlers on their sires recognized as SF, but you will also find articles for a better understanding of this market in full transition, compiled by the editorial staff of this “LE SELLE FRANÇAIS” magazine.*

*Indeed, one begins to wonder whether the transformation of the stallion owners' operating means is due to the new profile of today's many breeders, or whether it is just the opposite?*

*One thing is for sure, this market has evolved over the past 20 years and the players are no longer the same, whether the stallion owners or the breeders themselves.*

*It is true that today we often seem to be “navigating in troubled waters”. The Code of Ethics set up to inform breeders through the ASEP private stallion owner association's Charter (i.e. studbook at birth, studbooks of approval and results from the CIRALE equine research & imaging centre, etc.) are unfortunately not always complied with. An Ethics Committee is now being set up within the SHF young horses' institution in an effort, amongst others, to regulate this market. This has been endorsed and validated by the Executive Board of the SHF. You will note in this edition (Top 100 stallions) that, confronted with the evolution of this stallion market, the SF Studbook raises a certain number of questions. And the form that this market is now adopting, completely left to its own devices, shall not be void of consequences on the evolution of the breed, nor on the outcome for our “SF” horses. Let us hope that it will at least be beneficial for the reputation of the SF Studbook. Indeed, are the French prepared to collecti-*

.../...

## É D I T O

Par ailleurs, nous avons la réputation d'être un pays d'accueil. Est-ce pour cela que nous tolérons que d'autres stud books viennent s'installer chez nous en créant des filiales et y faire des shows d'étalons ?

Ce qui me paraît étonnant, c'est que ces mêmes nouveaux stud books ne vont pas se frotter aux allemands ou aux hollandais chez eux !

En Janvier, j'ai eu le plaisir d'être invité à l'AG de l'AECCP (Picardie- Nord-Pas de Calais) pour faire un bilan du SF en 2013 et aller à la rencontre des éleveurs de chevaux de sport de cette grande région Nord. Ambiance chaleureuse et conviviale en la présence de plusieurs centaines de personnes. Une belle réussite, sans doute liée au fait que son Président Bernard Lesage est très dynamique pour l'obtention d'aides et subventions. Durant ce déjeuner, il y a une distribution de nombreuses primes aux éleveurs, cavaliers ou propriétaires des meilleurs produits nés dans cette région ... à condition qu'ils soient présents. Certains d'entre eux se voyaient remettre un chèque de 1000 à 2000€. Même si cela ne finance pas la saison d'un cheval de concours, c'est une belle initiative pour motiver et mobiliser ses troupes. C'est le « nerf de la guerre ». Je sais que la Vendée fait de même. Je m'adresse donc à tous les autres Présidents des associations régionales afin qu'ils tentent d'en faire autant. Rien de tel pour inciter les éleveurs à ne plus désertier les concours d'élevage, notamment les concours régionaux et les finales nationales.

Le Stud-Book SF s'est engagé pour sa part, depuis plusieurs années que les subventions du Ministère de l'Agriculture « fondent comme neige au soleil », à trouver d'autres moyens d'aides à l'élevage. Le Fonds Eperon nous aide à mettre en place de nombreux projets de mise en valeur et de promotion du SF. Mais nous avons besoin du partenariat de tous nos précieux sponsors qui soutiennent notre magazine de promotion du SF et nous accompagnent lors de certains de nos déplacements promotionnels à l'étranger.

D'ailleurs, cette année commence par un accord financier avec les étalonniers pour une aide à la promotion de la jeune génétique mâle du SF. La réussite de notre filière du cheval de sport passe par les efforts de tous, éleveurs, étalonniers, cavaliers et propriétaires. Aujourd'hui, tous les maillons de la chaîne n'ont pas systématiquement pris conscience de cette nécessité pour la réussite et la renommée du SF dans le monde.

*vely support the choices that they make individually?? Moreover, we are renowned for being a host country. But is that a reason to tolerate the invasion of other studbooks, taking up residence on our soil through the creation of local offices and the organisation of stallion shows? And what I find even more surprising is that these same new studbooks never encroach on the homelands of the Germans or the Dutch! In January, I had the pleasure of being invited to the AGM of the AECCP horse breeders, owners & riders' association (Picardie/Nord-Pas-de-Calais region) to provide an overview of the SF in 2013 and to meet up with the sport-horse breeders of this vast northern region. Several hundreds of people attended, in a warm and hearty atmosphere. It turned out to be a huge success, no doubt linked to the fact that its Chairman, Bernard Lesage, spends much time applying for grants and other assistance. During lunchtime, many breeders, riders and owners of some of the best offspring bred in the region received premiums - insofar as they were present - being awarded, for some, between €1,000 and €2,000. Even if this doesn't cover the whole season of a competition horse, it is still a wonderful initiative for motivating and rallying the troops, almost becoming the "sinews of war". I know that the region of Vendée does the same, and I call upon all the other Chairmen of the regional associations to try and do as much. What better way to encourage breeders to return to supporting the breed shows, notably the regional and national finals! With the ever-dwindling grants from the French Ministry of Agriculture, the SF Studbook, on its part, has, for the past few years, taken upon itself to seek other means for assisting breeders. The "Fonds Eperon" (for the encouragement of regional and national equestrian projects) has enabled us to set up many SF development and promotion projects. However, we still need the partnership of all our precious sponsors, who support our SF promotional magazine and accompany us during some of our promotional trips abroad.*

*Indeed, this year sees the start of a financial agreement with the stallion-handlers to help promote the young SF male bloodlines. The success of our sector of the sport horse inevitably passes through the efforts of all, breeders, stallion-handlers, riders and owners alike. Today, not all the links of the chain have become truly aware*

## É D I T O

C'est en cela que certains de nos plus gros concurrents sont très forts, car eux l'ont compris et admis depuis très longtemps. C'est pourquoi ils ont autant de moyens financiers et humains pour promouvoir leur stud book à travers le monde. Tous les intervenants de leur filière doivent donc adhérer au stud book et ils sont des dizaines de milliers d'éleveurs, d'étalonniers mais aussi de cavaliers et propriétaires, sans parler des supporters, à payer leurs cotisations annuelles. C'est aussi pour cela que tous se sentent aussi motivés à assister aux grands événements de leur stud book, notamment le concours étalons ou les grandes échéances internationales.

Est-ce simplement le fait d'un autre état d'esprit, d'une autre mentalité ? Sont-ils plus chauvins que les français ?

On voit par exemple les hollandais (et ils ne passent pas inaperçus !) dans tous les grands concours habillés d'orange (leur couleur nationale). Ils donnent un tel sentiment de soutien national que cela doit porter leurs cavaliers.

Alors, j'en appelle à tous. Si quelqu'un l'avait oublié, je rappelle que la France organise les deux plus importants événements mondiaux en 2014, la Finale Coupe du Monde à Lyon en Avril et les Jeux Equestres mondiaux à Caen en Aout.

Tout d'abord, j'espère que nous serons très nombreux à assister à ces événements uniques et que les cavaliers et chevaux français rapporteront des médailles, mais également que les français seront très visibles dans les tribunes à afficher nos couleurs afin de se faire voir et entendre. Est-ce que la FFE a prévu de son côté un « uniformes » de supporters ?

Les nouveaux polos SF de couleur bleu, blanc, rouge constituent la tenue idéale pour marquer notre présence et soutenir tous nos champions français et SF.

Alors soyons forts, solidaires et ... visibles !

Cordialement

BLC

*of such necessity to gain the success and the reputation of the SF worldwide.*

*And this is where some of our major rivals are the strongest, since they have understood and accepted the problem for some time, enabling them to benefit from such extensive financial and human means for promoting their studbook across the world. All persons involved in the sector are thus obliged to financially back the studbook, being thousands of breeders, stallion owners, horse owners and riders, not forgetting the supporters, to pay an annual subscription. Hence the sheer motivation to attend the major events of their studbook, notably the stallion shows or major international events. Or perhaps, this is simply due to another state of mind or another mentality? Would they be more chauvinistic than the French?*

*Take the example of the Dutch (who do not pass by unnoticed!) all dressed up in orange (their national colours) for the major events. They give off such a supportive patriotic feeling that it must propel their riders. So I call upon you all! And if someone has forgotten, let me remind you that France is organising the two most important world events in 2014: the World Cup Final in Lyon in April and the World Equestrian Games in Caen in August. To begin with, I hope that many of us will be able to attend these unique events and that both French riders and horses will bring back medals. In addition, I hope that many French spectators will be visible in the stands, brandishing our colours in order to be seen and heard! Perhaps the French Equestrian Federation (FFE) has planned for supporters' uniforms?*

*The new red, white and blue SF polo shirts are ideal for marking our presence and supporting each one of our future French and SF champions.*

*So let's be strong, united and ... visible!*

*Regards*

BLC

# Un conte, des images, une belle action.

Une partie des bénéfices est reversée à l'association Handi Equi Compet

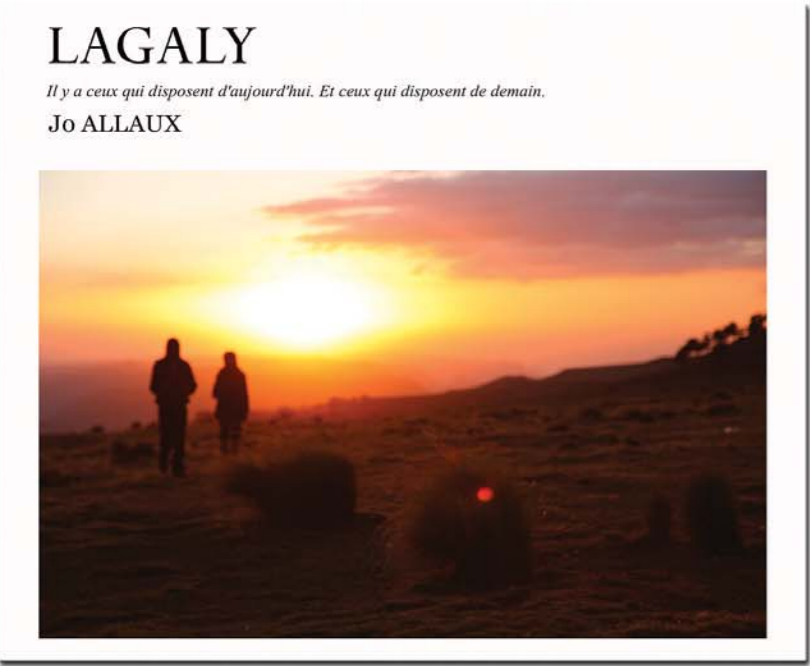

*Je suis Lagaly. Tu m’as déjà rencontrée. Partout dans le monde. Et sous toutes les formes. Parfois par un simple sourire quand tu désespérais. Parfois mettant sur ton chemin la plus simple des coïncidences. Tu me verras encore. Comme tous les tiens.... "*

*LAGALY est un conte. Pour les grands. Pour les enfants.  
Né dans un avion au retour des championnats d'europe d'équitation de Herning, Danemark, aout 2013 après une semaine passée au sein de l'équipe de france d'équitation handisports (handi equi compet).*

*Un juste retour pour rendre hommage à ces athlètes de haut niveau qui se sont livrés sous l'objectif du reporter photo.*

*En découvrant cet ouvrage, à la croisée de l'Afrique, des rêves, du handicap et de l'équitation de haut niveau vous aiderez aussi l'association Handi Equi Compet' (Equipe Nationale de France d'Equitation Handisport) pour laquelle l'auteur reverse une partie des bénéfices.*

**www.photographie.ws**  
le site de l'auteur

*Livre imprimé 106 pages,  
Format paysage 25 x 20 cm*

*Trois finitions disponibles. A partir de 43  
euros HT, hors coûts de livraison.*

*Disponible sur le net par le site de l'auteur*



n°20 - 1<sup>er</sup> trimestre 2014 - 5€

Magazine édité par  
Le Stud-Book Selle Français

56, av. Henri Ginoux  
BP 105 - 92124 Montrouge Cedex  
Tél. +33 (0)899 23 23 18  
Email : info@sellefrancais.fr

Directeur de la publication  
Bernard Le Courtois

Rédacteurs en chef  
Tiphaine Guêtre  
Emilie Le Guél  
Charlotte Rachou  
01 46 12 34 05

Rédacteur graphique  
Chantal Claude

Ont participé à ce numéro  
M. Blouin, B. Chaigne, S. Dubrulle,  
J-F. Fichet, C. Foucourt, D. Herbeau,  
C. Legrand, P. Pescenda

Photographies  
Les Garennes, Sportfot, Florence Clot,  
Marc Verrier, Haras des M,  
Haras de Brullemail, Haras de Talma,  
Jean-Louis Perrier, Coll. Privées,  
Coll. Stud-Book Selle Français,  
Haras de Couvains

Dépôt légal :  
1<sup>er</sup> trimestre 2014  
N°ISSN : 1969-0169

Imprimé par :  
Imprimeries de Champagne  
ZI des Franchises - 52000 LANGRES  
Ne pas jeter sur la voie publique

Photo couverture :  
Les Garennes

## Sommaire

<b>Grand angle</b> .....	<b>.6</b>
• Polinska des Isles SF	
<b>Portraits de gagnant</b> .....	<b>.10</b>
• Nice de Priskey SF	
• Lesbos SF	
<b>Sport</b> .....	<b>.14</b>
• Tout vient à point à qui sait attendre : le mérite enfin consacré au 53 <sup>ème</sup> CHI de Genève	
<b>International</b> .....	<b>.16</b>
• Genève, Aix La Chapelle, Calgary : le Selle Français au cœur du ROLEX GRAND SLAM	
• La princesse Jalisca Solier SF nous a quitté	
• Le Selle Français à l'étranger !	
<b>Vie du Stud-Book</b> .....	<b>.22</b>
• Contribution des étalons au programme d'élevage Selle Français	
• Renouvellement du CA du Stud-Book Selle Français : les adhérents 2013 appelés à voter	
<b>Agenda</b> .....	<b>.26</b>
• Inscrivez-vous dès maintenant aux Journées Formation Eleveurs 2014	
• Le Stud-Book Selle Français a le plaisir de vous présenter le calendrier 2014 des concours d'élevage Selle Français	
• Inscrivez vos poulains nés en 2014 au stud-book Selle Français : Informations pratiques	
• La tournée 2013 de Formation continue des Juges Français	
<b>Evènements</b> .....	<b>.34</b>
• Echéances du Stud-book SF 2014	
• Le Selle Français à Equita'Lyons	
<b>Etude d'élevage</b> .....	<b>.40</b>
• Les étalons facteurs de SF, pères de gagnants en CSI en 2013	
<b>Dossier</b> .....	<b>.50</b>
• Juges Selle Français : derniers regards sur 2013	
• Qui sont les Juges Selle Français ?	
<b>Top 100 des saillies</b> .....	<b>.60</b>
• Echéances du Stud-book SF 2014	
<b>Etalonniers</b> .....	<b>.82</b>
<b>Brèves regions</b> .....	<b>.116</b>



## Le mot de l'éleveur, Hélène Chiché Hubert

### Stud-Book Selle Français : Pour quelles raisons avez-vous fait ce croisement ?

**Hélène Chiché Hubert :** La souche maternelle de Polinska, comme celle d'Ashley, Rodéo, Ulior des Isles, etc ont un point commun : elles sont toutes issues du berceau vendéen du Selle Français, un "espace" de variabilité génétique important pour et au sein du SF, dont la mise en valeur représente la motivation principale de notre activité.

L'un des piliers du Haras de la Roche sur Yon, le PS Popof, avait commencé sa carrière de reproducteur à la station du Pellerin et la termina tête de liste des pères de gagnants en France, puis classé dans le tiercé de tête des pères de mères, laissant un souvenir légendaire dans le terroir Vendéen.

Lorsque nous avons appris la mise en vente de Lolita V, grande jument au modèle ample et charpenté, souple et cadencée dans ses allures, née de l'avant dernière génération de Popof, (comme Lychnis, mère des étalons Timorrek et Almach des Isles, et Liamone bonne gagnante internationale puis mère de l'étalon Alloro), nous l'avons achetée sur le champ.

Lolita a donné naissance à 4 produits des Isles, dont Elvira par Remus des Isles, grand mère de Polinska.

Pleine à 4 ans du fils d'Almé "Corsaire des Isles" (frère utérin de l'étalon Rinaldo des Isles), Elvira est vendue à un éleveur breton amateur de lignées vendéennes, avec l'intention de racheter une de ses filles ultérieurement.

Le produit mâle de Corsaire participera à 6 ans avec son éleveur à la finale de cycle libre à Fontainebleau et sera l'objet d'une substantielle demande d'achat en sortie de piste, récompensant son propriétaire de ses bons choix.

Le 2<sup>ème</sup> produit d'Elvira est Kaelia, par Valespoir Malabry, l'étalon performer de Christian Thomazo qui faisait la monte au Pellerin.

Avec un pedigree composé successivement de 3 étalons ayant fait la monte au Pellerin, Kaelia était prédestinée à revenir valoriser son patrimoine génétique sur les bords de Loire, ambassadrice de surcroît de la lignée "Surprise du Marais", dont sont issus les étalons performers Urleven Pironnière "Vendée", membre de l'équipe de France sous la selle de JM Bonneau, et Leprince des Bois plus tard 3<sup>ème</sup> du classement mondial en CCE sous la selle de l'Allemand Kai Rüder et Ira d'Islea (par Almach des Isles) qualifié pour la Finale de la Coupe du Monde de CCE à Malmö avec Pierre Marie Dubois.



Trempee comme un AQPS, styliste et respectueuse à l'obstacle en liberté, l'alezane Kaelia cherchait un prince charmant... et voici que fait irruption dans l'actualité la sélection de l'Equipe de France pour les JEM de Jerez, composée de 4 étalons SF, dont le puissant bai Diamant de Semilly, déjà repéré pour ses moyens à l'obstacle et fils de Le Tôt de Semilly, qui avait déjà produit sur une autre jument des Isles au profil semblable le grand performer Ashley !!

La saison était déjà avancée, l'exploit des étalons SF dans la Coupe des Nations d'Aix la Chapelle résonnait dans tous les médias : 3 juments des Isles, dont Kaelia, sont inséminées par le futur médaillé et produiront 3 performers de Pro 1 !

### SF : Quels a été votre ressenti en voyant la jeune Polinska ?

HCH : Ainsi nommée car le jour de sa naissance, ma stagiaire avait embouti avec le tracteur attelé au râteau

fanéur le capot de la voiture d'un certain Monsieur Polinski, Polinska annonçait une taille supérieure à sa mère, mais avec la même tête expressive et la même trempe, posée sur des aplombs impeccables. Vive et un peu farouche, elle montrait bien son ascendance PS, notamment celle de Prince Baladin, grand père maternel de Lolita V, dont les filles excellaient dans la production de cracks en steeple-chase, plus que dans la quête interminable de câlins.

Mais nous les aimons comme cela, lorsqu'elles exigent de la part de l'homme du tact avant de lui faire confiance.

Lorsque, dans l'hiver de 2 à 3 ans, ont commencé les premières séances de saut en liberté, ce qui frappait était la bonne évaluation des abords, la bonne préparation du saut et la marge naturelle donnée sans forcer son style.

### SF : Quels furent les premiers pas de Polinska en concours ?

HCH : Nous aimons présenter nos jeunes chevaux en concours de Modèle & Allures, pour raison pédagogique : découvrir qu'à côté du pré et de l'écurie, il y a autre chose dans la vie.

Polinska a débuté au Trophée Vendéen du 3 ans. Cette année là, la ligne du saut en liberté comprenait 2 foulées entre le vertical d'entrée et l'oxer de sortie.

Lorsque les barres ont pris de la hauteur, Polinska a retiré une foulée, montant haut sur l'oxer avec réception loin derrière l'oxer, ne laissant plus de doute sur son potentiel.

Prête à 4 ans pour le Cycle Classique, elle a été essayée par des clients italiens déjà importateurs de nombreuses juments des Isles, dont la mère d'Ashley.

Polinska débuta donc la compétition en Italie et y fut repérée par le marchand Belge Guido Bruynincks.



Elle repassa les frontières et arriva en Belgique chez François Mathy, comme fit en son temps Ashley.

Vendue à la Princesse Haya de Jordanie, Présidente de la FEI, Polinska participe au circuit Belge des 6 ans et termine en tête de la délégation SF à la Finale de Lanaken.

François Mathy Junior, cavalier du Team Harmony (appelation qui rassemble les chevaux de la Princesse Haya), fait passer ensuite à Polinska l'un après l'autre les caps conduisant à la compétition de haut niveau.

### SF : Quels sont vos contacts avec la famille Mathy ?

HCH : Mon mari ayant vécu en Belgique depuis l'école primaire jusqu'à son diplôme de vétérinaire, il a assisté à toute la carrière sportive de François senior, notamment la consécration olympique à Bromont, au Canada, sur le hongre bai demi-sang belge "Gai Luron" né chez un éleveur passionné et ami, Pierre Streel. Puis vinrent les performances des Vendéens Belle Bleue (Popof) et Grand Duc (Arquebusier).

Mon mari a passé des heures avec François Senior et Pierre Streel dans les tribunes de Fontainebleau, passant au crible des générations entières de SF, avec une passion intarissable, se souvenant de ces réflexions de François senior, avant la sortie des étalons HN à haut niveau : "Vous avez dans les écuries des Haras Nationaux en permanence de quoi faire une équipe de Coupe des Nations !" ou plus tard "trop de bonnes juments françaises sont saillies par des étalons étrangers qui ne leur conviennent pas" ou encore "Le Tôt et Diamant ont sailli beaucoup de juments et vos produits arrivent dans l'élite : cela confirme que ces lignées maternelles Vendéennes près du sang sont précieuses !"

Aujourd'hui c'est François junior qui assure le relais dans le sport de haut niveau, et les rencontres se font sur les terrains de la Baule, Madrid, El Jadida, etc.

### SF : Quelle est la descendance de Polinska en Belgique et en France ?

HCH : Polinska a donné naissance à plusieurs produits par transfert d'embryon dont un mâle par Kannan (autre ex-élève de Guido Bruynincks), et un mâle par Cero, étalon gris du Team Harmony.

En France, Kaelia a donné naissance en 2013 à Dynamite des Isles, propre-sœur de Polinska, après que Polinska se soit classée dans les Grands Prix de La Baule et Calgary. Plusieurs produits de Kaelia sont en Espagne, dont un bon mâle d'Almach des Isles.

En conclusion, je dirais : quoi de plus objectif et instructif qu'écouter ce qui se dit de l'élevage français à l'extérieur des frontières, lorsqu'à l'intérieur surviennent le doute ou les affrontements corporatistes... Longue vie au Selle Français !



## NICE DE PRISSEY SF

Aperçu en grande forme sur les derniers concours de la saison, notamment à Paris où il se classait 9<sup>ème</sup> du Grand Prix 5\* Gucci et Genève où il est 12<sup>ème</sup> du Grand Prix Rolex à 1m60, cet étalon Selle Français de 13 ans a toujours été un équipier hors-pair (ISO 177 en 2013).

Dans l'argent sur quasiment toutes ses sorties en CSI 2 & 3\* (victorieux du GP de Megève 2013, de celui de Lons Le Saunier en 2012), Nice montre là que son entente avec la jeune cavalière Américaine Brienne Goutal (23 ans) lui permettent de se confronter aux plus gros concours. Formé jusqu'en fin d'année de 8 ans par Bruno Brouqsault, Nice était même cette année-là le plus riche de sa génération avec plus de 42 000€ de gains.

Né dans les vignes à PREMEAUX PRISSEY en Côte d'or (Bourgogne), chez MARIE THERESE LOICHET à qui il a appartenu jusqu'à son départ pour les Etats Unis, sa médaille lors du Championnat de France des 7 ans (3<sup>ème</sup>), et son palmarès grandissant (victorieux du Grand National de Cluny, 9<sup>ème</sup> du Championnat de France Pro Elite) avait attiré les convoitises de la famille Goutal.

**Sa 1<sup>ère</sup> mère, Trophée de Prissey SF** (f. bai 1985 par Amarpour SF). Mère de 12 produits dont :

- **Crack de Prissey SF** (h. alz 1990 par Le Tot de Semilly SF) **ISO 138**
- Dali de Prissey SF (m. bai 1991 par Voltaire) ISO 123
- **IDEAL DE PRISSEY SF** (m. alz 1996 par Le Tot de Semilly SF) **ISO 170**
- **NICE DE PRISSEY SF** (m. bai 2001 par Rosire SF) **ISO 177**
- **QUILAIME DE PRISSEY SF** (m. bai 2004 par Papillon Rouge SF) **ISO 142**

**Sa 2<sup>ème</sup> mère, Kinida SF** (f. alz 1976 par D'Un Fol Amour SF). Mère de 6 produits dont :

- Douce Folie II SF (f. alz 1991 par Kissovo). Mère de :  
- **Impulsion de Folie SF** (f. alz 1996 par Pamphile SF) ISO 132
- Folie d'un Rêve SF (f. bai 1993 par Rêve d'Elle SF) ISO 127

**Sa 3<sup>ème</sup> mère, Darne SF** (f. alz 1969 par Questeur AA). Mère de 9 produits dont :

- Limbo II SF (h. bai 1977 par D'Un Fol Amour SF) ISO 129
- Miss II SF (f. alz 1978 par D'Un Fol Amour SF) ISO 123

## Le mot de l'éleveur, Marie Thérèse Loichet

“ Nice est issu d'une souche que j'ai créée, celle de Kinida sf, mon ancienne jument de concours, que j'avais mise à la reproduction à la naissance de mes enfants. Je n'étais pas éleveur et j'ai appris sur le tas. A l'époque, SIRE éditait un classement très intéressant avec les coefficients de détermination des PS et AA, et sur lequel je me suis beaucoup basée pour faire mes croisements. Amarpour PS présentait un CD très fort, ayant produit avec succès dans toutes les disciplines que ce soit en CCE (Jacques sf ICC 167) ou en hippique (Idéal de la Haye sf ISO 179 avec Michel Robert). Mais à l'époque les PS n'avaient pas le droit à l'insémination artificielle et j'ai du batailler fort pour l'utiliser ! J'ai eu un mâle et une femelle, Trophée de Prissey sf, que j'ai gardée. Elle était très chaude, une vraie pile électrique. Voilà pourquoi j'ai décidé de la faire saillir.

Les choses étaient très différentes, nous n'avions pas accès à toutes les informations dont on dispose aujourd'hui (GP retransmis à la télé, internet, etc) et il m'est arrivé plusieurs fois de prendre ma voiture pour aller voir un GP à Saint Lo. C'est là que j'ai découvert Le Tot de Semilly sf alors qu'il était peu connu. C'est ainsi qu'avec Trophée, j'ai eu Crack de Prissey sf que j'ai confié à Michel Robert, puis Idéal de Prissey sf qui devint Champion de France des 6 ans avec Franck Schillewaert (ex-aequo avec Mozart des Hayettes) avant de faire une carrière internationale avec Philippe Rozier (ISO 170).

Les Haras Nationaux fonctionnaient avec le système du tirage au sort et je me souviens avoir décroché la 149<sup>ème</sup> carte promue à Rosire sf. Je n'étais pas pleinement convaincue de mon croisement car le cheval n'était pas très grand et dans le sang. Mais le poulain était si réussi que nous l'avons baptisé « Nice » (joli, en anglais). Il était très typé d'Amarpour, vraiment très très Pur Sang dans son galop et sa manière de sauter.

Nous l'avons confié à Gilbert Doerr à 5 ans, puis Fabien Debost le montait au pied levé en concours à 6 ans, de telle sorte que je pouvais le garder à la maison et entretenir son moral avec beaucoup d'extérieur (j'y tiens pour tous mes chevaux).

Le cheval est ensuite passé chez Bruno Brouqsault au même moment où celui-ci disposait d'un piquet de grande qualité (Nervoso sf, Nathan de la Tour aa entre autres). Nice était dans la meute, il ne sautait pas au paddock, pas même sur une croix, mais Bruno avait décelé que le cheval se révélait en piste.



Ils ont engagé le Championnat des 7 ans alors que le cheval n'avait aucune expérience sur ces hauteurs et ces difficultés, mais Bruno est un tel professionnel qu'il a réussi à lui faire passer ces étapes. Il s'est vraiment donné les moyens avec Nice de réussir, a beaucoup travaillé, et chose rare, je dois dire que j'ai récupéré le cheval avec exactement les mêmes radios qu'à son arrivée.

Olivier Perreau avait vu le cheval à 6 ans et souhaitait le faire essayer à une de ses clientes, Brienne Goutal. La jeune fille est repartie emballée et devient depuis une vraie cavalière de haut niveau. L'arrivée de Katie Monahan Prudent en tant que coach devrait encore les aider à franchir un cap.

C'est un grand bonheur de voir le cheval monté « à l'américaine », dans le mouvement en avant, sans couper le galop. Le cheval est en plus de cela très bien géré, tourne peu mais fait mouche à chaque fois ! C'est un cheval 200% concours, qui a le sens de la barre, et a pris de la force par le travail. Même si il a été conçu il y a 14 ans, c'est un cheval très moderne !

J'ai du concéder beaucoup pour que le cheval garde son patronyme, mais c'est une grande fierté pour moi qui ait fait naître 30 poulains en 30 ans d'avoir 2 internationaux indicés à plus de 170. Nice a très peu produit (4 naissances enregistrées), j'ai un de ses fils à l'élevage Unic de Prissey sf (mère par Le Tot de Semilly sf) qui attaquera les 6 ans cette année avec Fabien Acide, et un de ses frères utérins : Quilaime de Prissey sf, étalon, par Papillon Rouge sf qui bien qu'accidenté, montre énormément de qualité.”

## LESBOS SF



En 2013, Lesbos SF fut un des artisans de la Médaille de Bronze par équipe de la France lors des Championnats d'Europe de Concours Complet à Malmö, en Suède. Ce hongre par Yarlands Summersong et Tchernia SF par Mazarin V SF, né chez MARIE-CHRISTINE WALEWSKA DE ROUGE à LA GAUBRETIÈRE (85) accompagne, depuis 2004, Nicolas Touzaint dans ces performances.

Le couple se fait remarquer lors du Mondial du Lion quand ils prennent la seconde place du Championnat du Monde des 6 ans. Cela marque le début des podiums pour ce duo de choc. En 2009, Nicolas Touzaint remporte avec Lesbos SF le Grand National de Saumur.

Ce cheval, plein d'énergie - qui peut vite monter en pression - a su être apprivoisé et canalisé par le cavalier Angevin. Il sait dorénavant mieux que personne utiliser cette ressource pour déjouer les difficultés des épreuves de CCE les plus prestigieuses.

**Sa 1<sup>ère</sup> mère, TCHERNAIA SF** (f. bai 1985 par MAZARIN V SF). Mère de 21 produits dont :

- Bahia SF (f. bai 1989 par Almé SF). Mère de 9 produits dont :
  - Ikia SF (f. alz 1996 par Vicomte Manciais SF). Mère de produits dont :
    - ✦ **SAPHIR DE LA MILIERE SF** (f. bai 2006 par Kannan) **ISO 129**
    - ✦ **ULYS DE LA MILIERE SF** (m. bai 2008 par Tambourghini) **ISO 129**
  - Phedon SF (m. bai 2003 par Jaguar Mail SF) **ISO 125**
- **Caiffa V SF** (f. bai br 1990 par Prélude de Cheux SF) **ISO 129**. Mère de produits dont :
  - **NARITA SF** (f. bai 2001 par Calvaro) **ISO 145**

- Obra SF (f. bai 2002 par Dollar du Murier SF). Mère de 5 produits dont :
  - ✦ **Schering SF** (h. bai 2006 par Damiro B) **ISO 125**
- **Raia SF** (f. bai 2005 par Dollar du Murier SF) **ISO 127**
- **DAVOS SF** (h. alz 1991 par Leprince de Thurin SF) **ISO 145**
- **LESBOS SF** (ICC 173)
- **MACAO SF** (m. bai 2000 par Quick Star SF) **ISO 148**
- **NEPTYYS SF** (f. bai 2001 par Quick Star SF) **ISO 147**
- **Pluton SF** (h. bai 2003 par Yarlands Summer Song) **ICC 136**

**Sa 2<sup>ème</sup> mère, Urfa SF** (f. alz 1964 par Sacarole). Mère de 12 produits dont :

- **Chevrette SF** (f. alz 1968 par Invincible SF) **ISO 125**
- **RHAPSODIE II SF** (f. alz 1983 par Lord Gordon SF) **ISO 158**
- Dédicace de la Tour SF (f. alz 1991 par Quidam de Revel SF). Mère de 14 produits dont :
  - ✦ **Jerk de Lorraine SF** (h. bai 1997 par Be Pop III SF) **ISO 128**
- **Esau SF** (m. alz 1970 par Mexico PS) **IDR 129**
- **MOOREA SF** (h. alz 1978 par Gaur PS) **ISO 156**
- **OLIMBOS SF** (h. alz 1980 par Vidoc AA) **ISO 169**
- **Sourya II SF** (f. alz 1984 par Laudanum PS) **ISO 139**
- **Igis SF** (m. alz 1996 par Apache d'Adriers SF) **ISO 127**

**Sa 3<sup>ème</sup> mère, IRIS** (f. alz 1952 par Vol au Vent). Mère de 10 produits :

- **Thésée D SF** (m. alz 1963 par Roi d'Auge II PS) **ISO 127**
- Arta SF (f. alz 1966 par Popof PS). Mère de 2 produits dont :
  - **Jaffa A SF** (f. alz 1975 par Invincible SF) **ISO 128**
  - **Khulna SF** (h. alz 1975 par Invincible SF) **ISO 136**
- Chryséis SF (f. alz 1968 par Popof PS) **ISO 112**. Mère de 5 produits dont :
  - **LYBIS** (h. alz 1977 par Vidoc AA) **IDR 154**
  - **Masais SF** (m. bai 1978 par Vidoc AA) **ISO 131**
- **Glaris SF** (m. alz 1972 par Eperon) **ISO 131**

### Le mot du naisseur

“ A l'époque, Daniel Chevalier, grand cavalier de l'Ecole Nationale d'Équitation, avait repéré Yarlands Summersong, qu'il considérait comme un cheval extraordinaire. Il m'a alors conseillé de faire croiser ma jument Tchernia SF avec cet étalon pour lui apporter du sang. Tchernia est une jument qui provient de mon élevage, c'est une fille d'Urfa SF, qui était également née ici. Tchernia n'a jamais concouru et je ne l'ai même jamais faite débourrer. Elle a commencé la production en 1989 et a eu 22 poulains dont Lesbos, 10 ans après sa mise à la reproduction.

Lesbos sortait déjà du lot poulain, avec un tempérament très chaud. J'ai d'abord souhaité le confier. Il a été vu une première fois par Nicolas Touzaint à 3 ans. En premier lieu, il a préféré ne pas s'en occuper, temps qu'il n'était pas castré, en raison de son tempérament assez chaud. Je l'ai vendu à Madame Chakil alors même qu'il n'était pas débourré. A l'âge de 5 ans, Nicolas Touzaint l'avait récupéré et le présentait au Mondial du Lion. Il a été 2<sup>ème</sup> du CCI1\* et c'est à ce moment là que la carrière Internationale de Lesbos a commencé.

Je pense avoir sa relève ! J'ai, entre autres, vendu son frère utérin : Phedon SF (par Jaguar Mail SF) à Madame Chakil également.

Je vends souvent mes produits poulain car il est assez difficile de trouver un cavalier pour les valoriser. A ce jour, je travaille beaucoup avec Bertrand Couthouis, de l'Ecurie Livio, qui valorise mes produits, ainsi que Jacques Friant qui a remporté le CSI\* de Dinard avec Neptyys. ”

# FEI WORLD CUP™ FINALS - LYON JUMPING & DRESSAGE

**LONGINES** Reem Acra  
OFFICIAL TIMEKEEPER NEW YORK

LYON EUREXPO  
17-21 APRIL 2014





Nino des Buissonnets SF a brisé le mauvais sort en offrant enfin à Steve Guerdat une victoire, au bon endroit, au bon moment, après une série de cinq deuxième places rageantes en Coupe du Monde (Finale Göteborg, GP Helsinki, GP Oslo, GP Stuttgart). Il remporte ainsi la dernière étape du Rolex Grand Slam après celles d'Aix La Chapelle et Calgary.

Tout vient à point à qui sait attendre :  
le mérite enfin consacré au 53<sup>ème</sup> CHI de Genève

## GENEVE - CSI 5\*

Quoi de plus dur que de concrétiser une performance quand tout un pays attend derrière vous ? Et bien, **Steve Guerdat** l'a fait à Genève, aidé en cela par son fidèle **Nino des Buissonnets SF** qu'il avait tout spécialement préservé en vue de ce concours en ne se rendant pas à Paris...

Les Selle Français auront décidément offert au cavalier Jurassien des moments de sport rares.

Cette victoire est aussi un bel hommage rendu au départ de sa jument Française, **Jalisco Solier SF**, dont la cérémonie avait eu lieu la veille, devant un Palexpo comble.

Nul doute que **Jalisco** était dans la tête de Steve dimanche quand il a remporté la dernière étape du Rolex Grand Slam. C'est une victoire qui récompense un véritable homme de cheval, dont la patience, le respect de ses chevaux et l'amour du sport au-delà de l'argent l'honorent.

Dès le jeudi, l'intrépide **Ornella Mail SF** associée au n°1 français Patrice Delaveau avait joliment commencé ce CHI en s'attribuant la 2<sup>ème</sup> place du Prix des Vins de Genève. Cette fille de Lando et Jenna Mail SF par Alligator Fontaine SF, née chez BERNARD PIERRE LE COURTOIS à BRULLEMAIL (61) remportait déjà le Prix du Salon du Cheval (1m50) le week-end précédent à Paris.

La Suédoise Angelica Augustsson, basée dorénavant en Belgique aux écuries Ashford Farms, a su une fois encore prouver la bonne association de la Suède au Selle Français en s'attribuant la 3<sup>ème</sup> place du classement de la Geneva Classic en selle sur **Mic Mac du Tillard SF**. Cette jument née au HARAS DE LA MALIVOYE à REUX (14), chez Madame BERNADETTE LEJEUNE est une fille de Cruising et Quanagra SF par Galoubet A SF.

Aymeric De Ponnat, l'homme en forme du week-end, remporte le titre enviable de meilleur cavalier de ce concours de Genève et le lingot d'or promis au vainqueur de ce challenge ! Deux Selle Français sont des artisans de cette victoire aux côtés de son crack Armitage's Boy : **Quadesch Courcelle SF** (Cacao Courcelle SF x Hirsute Courcelle SF par Rosire SF) et **Onestar du Mesnil SF** (Diamant De Semilly SF et Reine Du Mesnil II SF par Le Plantero SF). Quadesch est né chez YVES CHAUVIN à BRUAILLES (71), il se classe 2<sup>ème</sup> de l'épreuve des 6 barres, Prix Ticket Portal, et 7<sup>ème</sup> Prix des Communes Genevoises (1m45) le vendredi. Onestar est né chez Monsieur et Madame LESOIMIER, dans la Manche. Il est issu de la même souche que la grande Baladine du Mesnil SF. Ils empochent la 5<sup>ème</sup> place ex aequo du Prix Tribune de Genève (1m40) et 2<sup>ème</sup> du Prix Starling Hotel Geneva (1m45).

Avec un double sans faute chacun, les Selle Français **Loro Piana Once de Kreisker SF** (Papillon Rouge SF x Betty De Kreisker SF par Muguet Du Manoir SF) né chez GUILLAUME ANSQUER à PLOZEVET dans le Finistère et **Picsou du Chene SF** (Le Tot De Semilly SF x Jessie Des Monceaux SF par Caloubet Du Bois SF) né chez le Docteur et Madame ZARB, à SAINT-LO (50) se sont

respectivement classés 7 et 8<sup>ème</sup> du Crédit Suisse Grand Prix à barrage (1m55) avec Philippe Lejeune pour la Belgique et Pius Schwizer pour la Suisse. Once était déjà 8<sup>ème</sup> la veille.

Sous la selle du Brésilien M. Zanotelli, **Ode des Roches SF** s'est faite remarquer en terminant 3<sup>ème</sup> du Prix des Communes Genevoises (1m45). Née chez Monsieur LEMAITRE elle est la fille de First De Launay\*HN SF et Houpette Des Roches SF par Tu Viens Dorval SF.

L'Italie a fait honneur au Selle Français avec la 3<sup>ème</sup> place relevée par Luca Maria Moneta et **Jesus de la Commune SF** dans le Prix Tribune de Genève, également 7<sup>ème</sup> du Prix Starling Hotel. Ce fils de Diamant De Semilly SF et Elba SF par Rocky Du Carel SF est né chez Monsieur FARIN à COUVAINS, dans La Manche. Le Prix du Salèves (1m50) a permis au Suisse, Pierre Brunschwig, de signer la 8<sup>ème</sup> place du classement avec **Pinup de Puymalier SF**, une fille d'Elégant De Barachy SF et Créole De La Cosse SF par Prince Ig'Or aa née chez DAVID MONMOLIN à BEYNAC (87).

**Nirvana Basters SF** (Rosire SF et Venuste Du Pont SF par Iris Landai SF), né chez MARIE-LINE BALSAN, à YVRE L EVEQUE dans la Sarthe, monté par F. Fabre Delbos s'octroie la 4<sup>ème</sup> place de la Coupe de Genève (1m50) qui lui ouvre la porte du Grand Prix Rolex, épreuve dans lequel son génie et sa puissance ne sont pas passés inaperçus malgré son inexpérience à ce niveau d'épreuve.

Toujours aussi « concours », **Mighty de Riverland SF** associé au jeune espoir Suisse Martin Fuchs se classe 6<sup>ème</sup> pour la Suisse dans le Prix Starling Hotel, il remporte également le Prix L'Hebdo du dimanche. Fils de Shogoun II SF et Fleurette D'Or SF par Saphir D'elle SF, il est né à la S.C.E.A. RIVERLAND, à ALLOUE (16).

Pour clôturer cette 53<sup>ème</sup> édition du CHI de Genève tous les regards étaient tournés vers le Grand Prix Rolex (1m60) à la dotation faramineuse (500 000€). Le favori Suisse, Steve Guerdat, a de nouveau été à la hauteur des attentes de son public avec son acolyte depuis maintenant 2 ans **Nino des Buissonnets SF** (Kannan x Hermine Du Prelet SF par Narcos II SF), né chez les DEROUBAIX, à BONDUES (59). Avec son double sans faute et un temps très rapide, le couple garde la tête et signe la victoire de ce Grand Prix Rolex sous des tonnerres d'applaudissements. Simon Delestre et **Qlassic Bois Margot SF** (L'Arc De Triomphe x Decibelle Du Roc SF par Galoubet A SF), né chez RODOLPHE BONNET, dans le Calvados au PIN, ont fait parti des 10 couples sans faute de la première manche à accéder au barrage. Ils décrochent une superbe 3<sup>ème</sup> place, d'excellent augure pour 2014. Avec un peu moins de chance sur la première manche, la cavalière Américaine Brianne Goutal associée à **Nice de Prissey SF** réalise le temps le plus rapide des 4 points et termine à la 12<sup>ème</sup> place. Nice, un fils de Rosire SF et Trophée de Prissey SF par Amarpour ps) né chez MARIE-THERESE LOICHET à PREMEAUX PRISSEY (21) démontre une nouvelle fois qu'il est en forme après son barrage du GP du Gucci Masters.



Stand du Stud-Book Selle Français, lors du Rolex Grand Slam, à Genève

## Genève, Aix La Chapelle, Calgary : le Selle Français au cœur du ROLEX GRAND SLAM

La 53<sup>ème</sup> édition du CHI de Genève se tenait du 12 au 15 décembre dernier à Palexpo. Le Selle Français et ses partenaires y étaient présents pour défendre le savoir-faire Made in France.

Elu « Meilleur concours au monde » par les cavaliers de l'IJRC, le concours de Genève a du relever le défi d'un grand changement en 2013. Le CHI a fait le choix de rester fidèle à son partenaire historique et de se retirer du circuit Coupe du Monde (soutenu par Longines). Genève fait donc désormais partie du Rolex Grand Slam, aux côtés des 2 plus grands concours de la planète Aix La Chapelle et Calgary. Ce circuit à la dotation farouche (2,5 millions d'euros à laquelle s'ajoute la possibilité de remporter des bonus) rassemble trois « Mecques » du concours hippique liées par une même philosophie : la quête de la perfection. Le CHIO d'Aachen en Allemagne, les Masters de Spruce Meadows au Canada proposent des GP à 1 millions d'euros de dotation. Quant au CHI de Genève, ce sont 500 000€ que durent se départager les cavaliers pour le Grand Prix Rolex du dimanche. Le petit Itot du Château sf nous avait fait rêver en 2012 en remportant là une énième 1<sup>ère</sup> place, 2013 aura été à la

hauteur en offrant de nouveau au Selle Français une victoire éblouissante ! (voir encadré)

Tous les yeux étaient comme chaque année rivés sur la star nationale, le Jurassien **Steve Guerdat**, qui offrait des adieux à la jument française **Jalisco Solier sf** samedi soir. Tout le public était resté pour remercier la jument et Steve lui a offert des adieux pleins de tendresse et d'émotion. Après une rétrospective en images retraçant ses plus beaux exploits, la jument est entrée en piste entourée d'une haie d'honneur des bénévoles du CHI.

Le Stud-Book Selle Français était là pour faire la promotion de la race et défendre le savoir-faire des éleveurs Français dans un pays frontalier bien imprégné en SF. Pour garder ces parts de marché, et grâce à l'aide de ses partenaires sans lesquels ce déplacement ne serait pas possible, le Selle Français était représenté en Suisse au cœur du village exposant, et sur la piste, notamment durant le GP retransmis à la télévision. Une très belle visibilité offerte pour nos éleveurs SF !

Le stand SF rassemblait plusieurs exposants « Made in France » dont les Ateliers de Pravins - Sellier, travail du cuir au service de

l'art équestre ; Douglas du Morvan - Equipement en bois naturel, le Pin Douglas ; Caracole - Bijoux entièrement réalisés avec les crins de votre cheval, et Théault - Concessionnaire véhicules et leader européen des camions de chevaux.

Le samedi fut l'occasion d'un cocktail-dégustation orchestré par Caviar House & Prunier qui a fait découvrir aux partenaires du Selle Français les meilleurs saumons fumés et caviars. La famille Bost nous a fait l'amitié de s'y joindre : de Monsieur Roger Bost père, au jeune Nicolas, en passant par son Champion de papa, Roger Yves Bost accompagné de son épouse Cyrille.

En soirée avait lieu la Super Finale du Swiss Breed Classic, rassemblant les meilleurs jeunes chevaux « indigènes » de 3 ans dont plusieurs avec du sang français (Darwin de l'Oir sf, Epsom d'Utah sf...), notre cavalier Français, Aymeric de Ponnat, était juge pour l'occasion. Des discussions pour équiper la carrière d'élevage de notre rond de saut Selle Français furent même initiées.



Roger-Yves Bost sur le stand du Selle Français

## La princesse Jalisco Solier SF nous a quitté



Haie d'honneur à Palexpo pour Jalisco Solier SF

Alors qu'il y a seulement un mois Steve Guerdat offrait à sa jument de cœur une révérence sous les honneurs du public Jurassien pour clore sa carrière sportive lors du CHI de Genève, **Jalisco Solier SF** (Alligator Fontaine SF et Dune Solier SF par Jalisco B SF) s'est blessée dans son pré dimanche 26 janvier après avoir glissé. La championne souffrant d'une fracture irréparable de l'antérieur gauche, il a rapidement été décidé de l'endormir afin de lui éviter toute souffrance.

Fin 2013, Steve Guerdat avait pris la décision de lui offrir une retraite alors même que la jument était en pleine forme, à 17 ans. Notamment ovationnée pour ses victoires dans le Grand Prix en avril 2010 et la Finale du Top 10 Mondial en décembre 2010 sur la piste de Palexpo en Suisse, elle devait finir tranquillement ses jours comme poulinière.

C'est à une grande performeuse que nous disons au revoir. Cette jument Selle Français née chez CHRISTOPHE MILLER (75), généreuse et au grand cœur, aura marqué les esprits. Elle avait joué un rôle clef dans l'ascension de la carrière du jeune prodige Suisse. Par son mental de battante, décidément une spécificité de nos Selle Français, elle lui aura tout donné durant sa carrière internationale.

Elle incarnait les valeurs du Selle Français. Nous ne l'oublierons pas.



## La location by Théault

des solutions adaptées aux rythmes de votre activité.



Actuellement, la location de véhicules est un moyen sûr et durable de pouvoir bénéficier d'un transport de qualité pour vos chevaux tout en maîtrisant votre budget. Pour une courte, moyenne ou longue durée, Théault s'adapte à chacun de vos besoins et vous propose des solutions adéquates.

### La location courte durée, la solution ponctuelle.

D'une journée à un mois, la location courte durée vous permet d'adapter une croissance ponctuelle de votre activité. A partir de 130€ TTC par jour, vous pouvez louer sur des périodes très flexibles.

### Un besoin saisonnier ? La location moyenne durée répondra à vos attentes !

Pour les besoins de saisons, tel que l'élevage, Théault a su adapter son offre à l'ensemble de vos attentes. D'un mois à 18 mois, vous avez la garantie de louer un van Théault de moins de 5 ans pour réaliser votre saison en toute sérénité.

### La location longue durée, louez la qualité Théault en toute sérénité.

Pour une durée minimum de 24 mois, la location longue durée vous permet de louer des véhicules récents et toujours sous garantie. Un gage de sérénité sans précédent. De plus, pour vous qui êtes constamment sur les routes, la location longue durée vous permet, à prix fixe, de bénéficier de la qualité Théault dans les meilleures conditions.

La location by Théault, c'est la garantie d'une sécurité maximale pour vos chevaux tout en maîtrisant votre budget !

### Renteo, la location de véhicules Théault au pas de courses !

Toujours à l'écoute de vos besoins, Théault souhaite vous permettre de trouver près de chez vous un véhicule de location au meilleur prix. Dans ce contexte, Théault a créé la marque Renteo, un concept déjà développé en Suède.

### Renteo, qu'est ce que c'est ?

Développer et flexibiliser la location de camions pour chevaux ce sont les maîtres mots du concept. Pour simplifier toutes les démarches et faciliter la location, Théault a mis en place une plateforme web de réservation spécialement conçue à cet effet. Visible directement à l'adresse suivante : [www.renteo.fr](http://www.renteo.fr)

Réservé aux véhicules Théault de moins de 5 ans et de moins de 150 000kms, Renteo s'appuie sur un large réseau de concessionnaires, professionnels ou particuliers, répartis aux quatre coins de la France. Chaque concessionnaire ayant signé la charte Renteo, vous avez l'assurance de louer un véhicule Théault en toute sécurité. Il y a forcément un concessionnaire près de chez vous.

Si tel n'est pas le cas, Rejoignez le réseau !



**LA BUVETTE**  
Le spécialiste de l'abreuvement



## DES SOLUTIONS FIABLES POUR VOS CHEVAUX

NOUVEAU  
2013  
NOUVEAU

### Une gamme très large d'abreuvoirs pour les chevaux.

#### SYNTHÉTIQUE

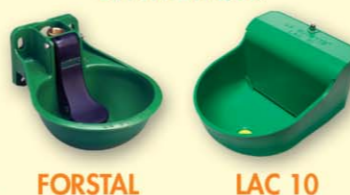

FORSTAL

LAC 10

#### FORTE



LAC 5

F11/F30

#### INOX



F110

#### ANTIGEL



F130 EL

THERMOLACT™



NORMANDY

### Des mangeoires adaptées à toutes les situations.

#### AU BOX



#### AU PRÉ



### Un grand choix d'équipements pour l'écurie et l'obstacle.

#### ÉCURIE



#### OBSTACLES



Découvrez tous nos produits pour chevaux sur : [www.labuvette.fr](http://www.labuvette.fr)

Rue Maurice Périn • Parc d'Activités Ardennes Émeraude • Tournes

08013 CHARLEVILLE-MÉZIÈRES Cedex

Tél. : +33 (0)3 24 52 37 20 • Fax : +33 (0)3 24 52 37 24

E-mail : [commercial@labuvette.fr](mailto:commercial@labuvette.fr)



# Le Selle Français à l'étranger !



Fergar Mail SF

Le propriétaire du Haras La Silla se retrouve en compagnie des propriétaires des deux étalons fondateurs de son élevage au Mexique.

La rencontre était inédite et la photo, une requête de la part d'Alfonso Romo, propriétaire du très célèbre Haras La Silla, sur le continent Américain.

C'est à l'occasion d'une visite au Mexique que Bernard Le Courtois, Président du Stud-Book Selle Français et propriétaire du Haras de Brullemail où est né **Fergar Mail SF**, a retrouvé Alfonso Romo en compagnie de Delphine Herbeau, la petite fille du Dr Michel Herbeau, de l'élevage de La Pierre où est né **Dollar de la Pierre SF**.

Bernard Le Courtois vendait en 1999 son étalon **Fergar Mail**

Dollar de la Pierre SF

**SF** (Laudanum SF et Adoret SF par Almé SF) à Alfonso Romo. Le cavalier Mexicain troquait aussitôt l'affixe Mail attestant de l'appartenance de l'étalon au haras de Brullemail, contre La Silla et rebaptisait le cheval Chapultepec (grande sauterelle).

**Dollar de la Pierre SF**, quant à lui, avait été acquis à 6 ans par le Mexicain et rebaptisé Tlaloc. Cet étalon avait pris part à seulement 9 ans aux J.O de Sydney de l'an 2000 avec Santiago Lambre. S'en suivra notamment Rebozo, fils de Dollar de la Pierre SF et Renata la Silla par Ramiro, qui a connu certains des plus grands succès du circuit international de saut d'obstacles et notamment a été l'un des finalistes des Championnats du Monde 2010 à Lexington sous la selle de Rodrigo Pessoa.



Alfonso Romo entouré de  
Bernard Le Courtois et Delphine Herbeau



Proud to  
manufacture the finest  
**CAVIAR**  
& smoked  
**SALMON**  
in the World

Peter G. Rebeiz

CAVIAR HOUSE & PRUNIER  
CREATORS OF FINE GASTRONOMY





## CONTRIBUTION DES ETALONS AU PROGRAMME D'ELEVAGE SELLE FRANÇAIS

Application en 2014

Le Stud-Book Selle Français a fait évoluer les dispositions concernant la contribution de la voie mâle au programme d'élevage de la race afin de se baser sur la production réelle des étalons en Selle Français et de favoriser le démarrage d'activité des jeunes mâles.

Après une concertation avec les éleveurs, les dispositions suivantes s'appliquent dès la monte 2014. Elles remplacent celles qui ont été publiées précédemment.

► Chaque éleveur (mandataire) commercialisant des saillies pour produire dans le stud-book SF doit adhérer individuellement pour chacun de ses étalons au programme d'élevage SELLE FRANÇAIS ce qui se matérialise par les 2 dispositions suivantes :

### 1/ Paiement d'un droit à produire SF dans l'année en cours - 2014 - (quel que soit le nombre de cartes) :

- de 150 €/an pour chaque étalon approuvé SF de 8 ans et + ;
- de 100 €/an pour chaque jeune étalon approuvé SF de moins de 8 ans dans l'année de monte.

Cas particulier d'un éleveur (mandataire) demandant peu de cartes de saillie pour un étalon :

Lorsqu'un éleveur demande un faible nombre de cartes de saillie pour un même étalon, ce montant est ramené à 50 €/carte à concurrence de 3 cartes (2 cartes pour les jeunes étalons). Au-delà, l'étalon rentre dans le cas général du droit à produire pour un nombre illimité de cartes.

Ce montant est à régler à la demande de cartes de saillies, et conditionne la délivrance de cartes permettant à l'étalon de produire en SF.

Pour l'information des éleveurs, le Stud-book Selle Français tiendra sur son site en temps réel la liste des étalons avec le nom de leur distributeur (mandataire), qui ont adhéré au programme, ce qui est une condition pour pouvoir produire dans le stud-book SF pour l'année en cours ; liste fournie par l'IFCE-SIRE.

### 2/ Contribution par naissance Selle Français

Pour l'année de monte 2014, ces naissances seront enregistrées en 2015.

L'éleveur règlera en 2015 une somme forfaitaire de 12,50€ à chaque naissance enregistrée SF.

Pour ce règlement, les éleveurs auront constitué auprès de SIRE, dès Octobre 2014 et au plus tard le 31/12/2014, pour chaque étalon, une réserve d'un montant égal au nombre de saillies en race SF qu'ils ont déclaré pour chaque étalon pour l'année 2014 x 70% (montant arrondi au chiffre rond supérieur) x 12,50 € ;

Cette réserve ne sera débitée qu'en 2015 et au fur et à mesure des déclarations de naissances SF enregistrées cette année là et créditera un compte du Stud-Book Selle Français ouvert à cet effet.

En cas de non constitution de cette réserve, l'étalon diffusé par l'éleveur (mandataire) concerné perdra le droit de produire en SF.

► Il n'y a pas de différence de contribution dans le programme ci-dessus entre les étalons SELLE FRANÇAIS et les étalons des autres races FACTEUR DE SELLE FRANÇAIS.

La somme versée par les éleveurs pour leur contribution par naissance Selle Français au programme d'élevage SF, sera destinée à l'encouragement de la jeune génétique dans le cadre d'un programme à établir chaque année entre la voie mâle du SF et l'ASEP.



SINCE 1995

INNOVATION & QUALITÉ

Boxes - Ecuries - Accessoires

☎ 03 29 08 69 88



Spécialiste du **SUR MESURE**

BOUTIQUE EN LIGNE : [www.shop.clib.fr](http://www.shop.clib.fr)



Vans de 1<sup>1/2</sup> à 4 places

☎ 0 825 08 67 61

**PULLMAN 2**  
performance



Technologie  
Sécurité  
Confort

[www.cheval-liberte.com](http://www.cheval-liberte.com)



## Bulletin d'abonnement au magazine Le Selle Français

Trois possibilités s'offrent à vous : l'adhésion seule ; l'adhésion + l'abonnement au magazine Le Selle Français ; l'abonnement au magazine seul. Cochez les cases de votre choix puis retournez ce bulletin avec votre règlement au Stud-Book Selle Français ou adhérez directement en ligne sur [www.sellefrancais.fr](http://www.sellefrancais.fr)

### ADHESION

- |  |      |
|--|------|
| <input type="checkbox"/> J'adhère au collège éleveur du Stud-Book Selle Français et règle la cotisation annuelle (pour les propriétaires d'au moins une jument ayant donné naissance à un poulain SF au cours des 3 dernières années). | 40 € |
| <input type="checkbox"/> J'adhère au collège propriétaires d'étalons du Stud-Book Selle Français et règle la cotisation annuelle (pour les propriétaires d'au moins un étalon SF ou AA, Ar, PS facteur de SF).                         | 55 € |
| <input type="checkbox"/> J'adhère au collège supporters du SF du Stud-Book Selle Français et règle la cotisation annuelle (pour les passionnés et supporters du Selle Français).   | 25 € |

### ABONNEMENT

- |   |      |
|---|------|
| <input type="checkbox"/> Je m'abonne à « LE MAGAZINE LE SELLE FRANÇAIS » pour 1 an. | 30 € |
|---|------|

Montant total correspondant à vos choix ..... €

- ☐ Madame ☐ Monsieur

Nom / Prénom : .....

Adresse : .....

Code Postal : ..... Ville : .....

Lieu d'élevage (pour les adhérents au collège éleveurs, si différent de l'adresse donnée ci-dessous)

Code Postal : ..... Ville : .....

Tél. : ..... Fax : .....

Portable : ..... Email : .....

Je joins mon règlement par chèque bancaire à l'ordre du Stud-Book Selle Français

**Vous disposez d'un droit d'accès, de modification, de rectification et de suppression des données qui vous concernent conformément à la loi « Informatique et libertés ».**  
Pour l'exercer : adressez-vous au Stud-Book Selle Français

Date : ..... / ..... / .....

Signature : .....



## Renouvellement du CA du Stud-Book Selle Français : les adhérents appelés à voter

Le Conseil d'Administration du Stud-Book Selle Français doit être renouvelé cette année, conformément aux statuts.

Chaque adhérent au Stud-Book Selle Français sera invité à **élire son ou ses représentant(s) au sein du Collège auquel il adhère**, représentants qui, au sein de l'équipe élue, seront en charge des destinées du Stud-Book SELLE FRANÇAIS pour les quatre prochaines années.

Cette élection se déroule exclusivement au suffrage universel à bulletin secret et uniquement par correspondance, afin de permettre la participation de tous.

Voici le nombre de représentants à élire pour chacun des collèges :

**1<sup>er</sup> COLLÈGE : ELEVEURS** : Le nombre d'Administrateurs de chaque région est calculé selon la règle proportionnelle du nombre d'adhérents de cette région au 31 décembre 2013, par rapport au nombre total d'adhérents du 1<sup>er</sup> Collège du Stud-Book Selle Français.

**2<sup>ème</sup> COLLÈGE : PROPRIÉTAIRES D'ÉTALONS** : Les Propriétaires d'étalons élisent leurs 6 représentants au niveau national à bulletin secret.

**3<sup>ème</sup> COLLÈGE : ASSOCIATIONS D'UTILISATEURS** : Les Associations d'utilisateurs élisent leurs 8 représentants au niveau national à bulletin secret.

**4<sup>ème</sup> COLLÈGE : ASSOCIATIONS D'ÉLEVEURS** : Les Associations d'éleveurs et les associations spécialisées par discipline élisent leurs 4 représentants au niveau national.

**5<sup>ème</sup> COLLÈGE : SUPPORTERS DU SF** : Les Supporters du SF élisent 1 représentant au niveau national.

### Voici un rappel des dates clés et modalités de cette élection :

**> Jusqu'au vendredi 4 avril 2014 (cachet de la Poste faisant foi)** : Tout adhérent ou toute association souhaitant présenter sa candidature est invité(e) à renvoyer, au siège du Stud-Book Selle Français, le bordereau de candidature disponible sur notre site internet à partir du lundi 10 mars 2014, accompagné de sa profession de foi.

**> A partir du mercredi 16 avril 2014** : La liste des candidats et associations se présentant aux élections est publiée sur le site [www.sellefrancais.fr](http://www.sellefrancais.fr).

**> A partir du 16 avril 2014** : chaque adhérent reçoit par courrier à son domicile :

- La liste et les professions de foi des candidats se présentant dans sa région ou son collège.
- Un bulletin de vote à remplir et à renvoyer au Stud-Book Selle Français avant le 7 mai 2014.
- Sa convocation à l'Assemblée Générale du Stud-Book Selle Français.

**> Jusqu'au 7 mai 2014 (cachet de la Poste faisant foi)** : chaque adhérent envoie son bulletin de vote à l'huissier en charge de superviser le vote.

**> Le 20 mai 2014 :**

- Les résultats des élections seront annoncées par l'huissier ayant supervisé le vote.
- Le nouveau Conseil d'Administration élit le Président du Stud-Book.



## Inscrivez-vous dès maintenant aux Journées Formation Eleveurs 2014

Le Stud-Book Selle Français, en partenariat avec les Associations Régionales d'Eleveurs, vous propose un panel de formations pour préparer au mieux vos projets d'élevage et les échéances du circuit 2014.

- A destination des éleveurs, cavaliers et propriétaires, quatre thèmes de formations inédites sont proposés dans toute la France, animées par des professionnels de la filière équine, à partir de mi-Février jusqu'à fin Mars 2014.

Les thèmes proposés sont :

### Projet d'élevage et sélection de la jumenterie

Etude des courants de sang, lecture de pedigree, critères de choix des reproducteurs, jugement de visu de vos poulinières/pouliches... Autant d'outils que vous présentera Henry Brugier pour concevoir un produit en adéquation avec les besoins du marché.

- le 10 Février au Haras de Saintes (17)
- le 17 Février au Parc Fédéral de Lamotte Beuvron(41)
- le 28 Février à l'Ecole vétérinaire de Lyon
- le 21 Mars à Cluny
- le 19 Mars en Auvergne.

### Aide à la commercialisation des produits de votre élevage

Des professionnels du marketing et du commerce dans le secteur du cheval vous présenteront les canaux de ventes et les trucs et astuces pour faciliter une vente : Comment réaliser une photo « vendeuse », rédiger une annonce, présenter son cheval le jour de la vente, etc.....

- le 29 Mars à l'Ecole vétérinaire de Toulouse (31)
- début Avril en Bretagne

D'autres dates restent à venir ! Un complément d'information sur les dates et lieux des formations sera prochainement communiqué.

### Préparation du jeune cheval aux épreuves de Modèle et Allures et aux ventes

Comment présenter son produit en concours de Modèle et Allures pour le mettre en valeur au mieux ? Comment mettre toutes les chances de son côté le jour de la vente ? Venez avec votre cheval et optimisez votre préparation pour les épreuves du printemps. La journée s'articulera autour des 2 grands ateliers : Modèle & Allures et Saut en liberté.

- le 21 Février à Dijon (21)
- le 3 Mars aux Ecuries de la Loisine à Verquigneul (62)
- le 13 Mars au Haras de Triaval à Achères la Forêt (77)

### Préparation du jeune cheval sur le plat et à l'obstacle

Venez découvrir, avec ou sans votre monture, les bases du travail du jeune cheval sur le plat et à l'obstacle depuis la mise à l'entraînement jusqu'aux premiers concours montés, en passant par l'entretien physique quotidien. Exercices de gymnastique, relâchement, attitudes adéquates... Le temps d'une journée, venez soumettre votre cheval à l'œil de nos experts.

- le 24 Février au Haras d'Uzès (30)
- le 5 Mars au Haras de St Lô (50)
- le 10 Mars en Champagne Ardennes
- le 17 Mars au Haras de la Vendée (85)
- le 26 Mars à Luxeuil Les Bains (70)

Pour toute INSCRIPTION ou complément d'information :  
**Caroline LEGRAND - Chargée de Mission**  
**studbook@sellefrancais.fr - 01 46 12 34 02 ou 06 58 56 90 85**

**RUEduCHEVAL.com**  
 La référence du monde Equin

*Passez vos petites annonces  
 Gratuitement*



*Votre  
 Nouveau Site  
 dédié  
 au Cheval*

CHEVAUX  
 MATÉRIELS ÉQUESTRES  
 ÉTALONS ET SAILLIES  
 VÉHICULES  
 IMMOBILIER  
 EMPLOIS ET SERVICES

ATTELAGE  
 PENSIONS  
 ALIMENTS  
 LOCATIONS  
 ANNUAIRE

**www.RUEduCHEVAL.com**



## Le Stud-Book Selle Français a le plaisir de vous présenter le calendrier 2014 des concours d'élevage Selle Français

LE SCHÉMA DE SÉLECTION SELLE FRANÇAIS S'ARTICULE AUTOUR DE 4 CIRCUITS :

### > FEMELLES SELLE FRANÇAIS DE 2 ET 3 ANS

Depuis 3 ans maintenant, le stud-book Selle Français a lancé un nouveau circuit de sélection spécifique, à destination de nos futures reproductrices. Les pouliches de 2 et 3 ans sont évaluées au modèle, allures et saut en liberté, ainsi que sur des critères de valeur génétique, afin de mettre en avant cette « Voie Femelle », véritable socle de notre stud-book.

**Date limite :** Les concours qualificatifs devront s'être déroulés avant le 04/08/2014.

Selon les régions, la sélection pour l'Évènement Femelles SF se fera lors d'une « Qualificative Femelles SF » (organisée au lendemain de la Qualificative Etalons) ou lors du concours Régional.

**NEW! FINALE : Évènement Femelles - Jeux Equestres Mondiaux à Saint-Lô le vendredi 5 septembre**

*Journée spéciale élevage pendant la journée de repos des épreuves de saut d'obstacles des JEM, entre la finale par équipe et la phase finale pour le titre individuel.*

### > MÂLES SELLE FRANÇAIS DE 2 ET 3 ANS

Catégorie reine des concours d'élevage, le concours Etalons a pour vocation de détecter les pères de demain.

En 2014, 8 Qualificatives Etalons sont prévues, permettant de sélectionner les meilleurs candidats à travers toutes les régions. Les 2 ans seront jugés au modèle, allures et saut en liberté.

### CHANGEMENT !

Nouveauté cette année pour les 3 ans qui seront vus sous la selle, uniquement aux allures.

Le saut monté a été supprimé pour les qualificatives Etalons. Ils seront vus également au saut en liberté et modèle.

Seuls les 100 meilleurs d'entre eux pourront prendre part au Championnat des Mâles 2014, qui aura lieu lors du CSI\*\*\* de Saint-Lô au mois d'octobre.

Cette année encore, les Qualificatives Etalons comporteront une section Dressage, en plus de la section Obstacle qui regroupe les spécificités CSO et CCE.

**FINALE : Championnat de France des Mâles de 2 et 3 ans - Lors des Journées Selle Français à Saint-Lô (23-25 octobre 2014).**

### > FOALS SELLE FRANÇAIS ET POULINIÈRES SELLE FRANÇAIS

Essentiels pour évaluer précocement la production de nos étalons et poulinières, créer du lien social entre nos éleveurs et entretenir l'animation dans nos régions, les concours de foals s'adressent aux poulains de l'année : jeunes (nés après le 01 mai) ou âgés (nés avant le 01 mai) et leurs mères.

Trois sections pourront être organisées pour classer les juments : jeunes (jusqu'à 11 ans), âgées (12 et plus), et labellisées.

Pour la 2<sup>ème</sup> année consécutive, le Championnat de France des Foals Selle Français aura lieu durant l'été, pendant le Normandie Horse Show.

**Date limite :** Les concours qualificatifs devront s'être déroulés avant le 04/08/2014

**FINALE : Championnat de France des Foals SF - Normandie Horse Show à Saint-Lô (14 & 15 août)**

### > 3 ANS SPORT SELLE FRANÇAIS

Les hongres et femelles Selle Français de 3 ans, à destination sportive, suivent le circuit des « 3 ans sport montés » dit « d'utilisation ». Les meilleurs sujets issus des quotas régionaux pourront prendre part à la finale où ils s'affronteront sur des épreuves de saut monté, allures sous la selle, saut en liberté et modèle. Les ateliers montés ne sont obligatoires qu'à partir de l'échelon Régional.

**Précision :** Les pouliches ayant suivi le circuit Femelles peuvent se représenter sur les épreuves de 3 ans montés. Celles ayant participé à l'Évènement Femelles sont qualifiées d'office pour le Régional monté.

**Date limite :** Les concours qualificatifs devront s'être déroulés avant le 15/10/2014.

**FINALE : Championnat de France des 3 ans Sport Hongres et Femelles SF - Equita'Lyon (29 & 30 octobre 2014)**



### FINALES NATIONALES 2014

**> EVENEMENT FEMELLES SF** - pouliches SF de 2 et 3 ans - le 5 septembre pendant les Jeux Equestres Mondiaux à Saint-Lô

**> CHAMPIONNAT DES MÂLES SF** - Candidats étalons SF de 2 et 3 ans - du 23 au 25 octobre lors des Journées Selle Français à Saint-Lô

**> CHAMPIONNAT DES FOAL SF** - les 14 et 15 août pendant le Normandie Horse Show à Saint-Lô

**> CHAMPIONNAT DES 3 ANS « SPORT » HONGRES ET FEMELLES SF** - les 29 et 30 octobre à Equita'Lyon

#### Qualificatives Femelles Selle Français de 2 et 3 ans, co-organisées avec les associations régionales déléguées

DATE	LIEU	DPT	CATEGORIE	NIVEAU
19-mai	ST ETIENNE DE TULMONT	82	Femelles SF de 2 et 3 ans	Qualificatives pour le National
23-mai	LA ROCHE SUR YON	85	Femelles SF de 2 et 3 ans	Qualificatives pour le National
30-mai	VERQUIGNEUL	62	Femelles SF de 2 et 3 ans	Qualificatives pour le National
06-juin	CLUNY	71	Femelles SF de 2 et 3 ans	Qualificatives pour le National

#### Qualificatives Mâles Selle Français de 2 et 3 ans, co-organisées avec les associations régionales déléguées

DATE	LIEU	DPT	CATEGORIE	NIVEAU
19-mai	ST ETIENNE DE TULMONT	82	Mâles SF de 2 ans	Qualificatives pour le National
19-mai	ST ETIENNE DE TULMONT	82	Mâles SF de 3 ans	Qualificatives pour le National
22-mai	LA ROCHE SUR YON	85	Mâles SF de 2 ans	Qualificatives pour le National
22-mai	LA ROCHE SUR YON	85	Mâles SF de 3 ans	Qualificatives pour le National
27-mai	LE MANS	72	Mâles SF de 2 ans	Qualificatives pour le National
27-mai	LE MANS	72	Mâles SF de 3 ans	Qualificatives pour le National
29-mai	VERQUIGNEUL	62	Mâles SF de 2 ans	Qualificatives pour le National
29-mai	VERQUIGNEUL	62	Mâles SF de 3 ans	Qualificatives pour le National
03-juin	ROSIERES AUX SALLINES	54	Mâles SF de 2 ans	Qualificatives pour le National
03-juin	ROSIERES AUX SALLINES	54	Mâles SF de 3 ans	Qualificatives pour le National
05-juin	CLUNY	71	Mâles SF de 2 ans	Qualificatives pour le National
05-juin	CLUNY	71	Mâles SF de 3 ans	Qualificatives pour le National
10-juin	LAMBALLE	22	Mâles SF de 2 ans	Qualificatives pour le National
10-juin	LAMBALLE	22	Mâles SF de 3 ans	Qualificatives pour le National
11&12 juin	ST LÔ	50	Mâles SF de 2 ans	Qualificatives pour le National
11&12 juin	ST LÔ	50	Mâles SF de 3 ans	Qualificatives pour le National



# Calendrier des Concours d'Elevage Selle Français

Calendrier prévisionnel en cours de validation – Concours officiels primés

DATE	LIEU	DPT	CATÉGORIE	NIVEAU
ALSACE				
01-mai	PPAFFENHOFFEN	67	3 ans montés	Local + Régional*
28-sept	KNOERINGUE	68	3 ans montés	Local + Régional*
01-mai	PPAFFENHOFFEN	67	Femelles 2 et 3 ans SF	Local + Régional*
22-juin	PPAFFENHOFFEN	67	Foals SF	Local + Régional*
28-juif	ROUFFACH	68	Foals SF	Local + Régional*
AUVERGNE				
25 au 27 juin	AURILLAC	15	3 ans montés	Local
18-sept	SERVILLY	03	3 ans montés	Local
09-oct	RIOM	63	3 ans montés	Local + Régional
25 au 27 juin	AURILLAC	15	Femelles 2 et 3 ans SF	Local
03-juil	CULHAT	63	Femelles 2 et 3 ans SF	Local
17-juil	SERVILLY	03	Femelles 2 et 3 ans SF	Local
à définir	à définir		Femelles 2 et 3 ans SF	Régional
25 au 27 juin	AURILLAC	15	Foals SF	Local
03-juil	CULHAT	63	Foals SF	Local
17-juil	SERVILLY	03	Foals SF	Local
à définir	à définir		Foals SF	Régional
BOURGOGNE				
29-sept	CHEVILLON	89	3 ans montés	Local
30-sept	DIJON	21	3 ans montés	Local
02-oct	CLUNY	71	3 ans montés	Local
03-oct	CLUNY	71	3 ans montés	Local
7 ou 14 oct	CLUNY	71	3 ans montés	Régional
06-juin	CLUNY	71	Femelles 2 et 3 ans SF	Local + Régional
21-juin	ST SAUVEUR EN PUISAYE	89	Foals SF	Local
07-juil	SEMUR EN AUXOIS	21	Foals SF	Local
08-juil	DIJON	21	Foals SF	Local
09-juil	CLUNY	71	Foals SF	Local
10-juil	BLANZY	71	Foals SF	Local
11-juil	MAGNY-COURS (Equi-Marault)	58	Foals SF	Local
30-juil	CLUNY	71	Foals SF	Régional
BRETAGNE				
24-juin	LANDIVISIAU	29	3 ans non montés	Local
25-juin	LAMBALLE	22	3 ans non montés	Local
26-juin	HENNEBONT	56	3 ans non montés	Local
04-oct.	(lieu/date à confirmer)		3 ans montés	Régional
24-juin	LANDIVISIAU	29	Femelles 2 et 3 ans SF	Local
25-juin	LAMBALLE	22	Femelles 2 et 3 ans SF	Local
26-juin	HENNEBONT	56	Femelles 2 et 3 ans SF	Local
25-juil	LAMBALLE	22	Femelles 2 et 3 ans SF	Régional
08-juil	LAMBALLE	22	Foals SF	Local
13-juil	COMBOURG	35	Foals SF	Local
18-juil	LANDIVISIAU	29	Foals SF	Local
24-juil	HENNEBONT	56	Foals SF	Local
31-juil	HENNEBONT	56	Foals SF	Régional
CENTRE				
23-sept	LA CELLE CONDE Le pôle du cheval	36	3 ans montés	Local
09-oct	ST CYR S/ LOIRE	37	3 ans montés	Local
30-sept	SANDILLON	45	3 ans montés	Local
16-oct	Parc Fédéral LAMOTTE	41	3 ans montés	Régional
26-juin	Parc Fédéral LAMOTTE	45	Femelles 2 et 3 ans SF	Local + Régional
24-juin	LE DONJON	45	Foals SF	Local
10-juil	PERNAY - Haras de Bel Air	37	Foals SF	Local
17-juil	LA CELLE CONDE Le pôle du cheval	36	Foals SF	Local
24-juil	MEZIERES EN BRENNE	36	Foals SF	Local
31-juil	LAMOTTE Parc Fédéral	41	Foals SF	Régional
CHAMPAGNE-ARDENNE				
24-avr	CHENAY	51	3 ans montés	Local
25-avr	MONTIER EN DER	52	3 ans montés	Local
02-juin	REIMS	51	3 ans montés	Régional
24-avr	CHENAY	51	Femelles 3 ans SF	Local
25-avr	MONTIER EN DER	52	Femelles 3 ans SF	Local
02-juin	REIMS	51	Femelles 3 ans SF	Régional
01-août	MONTIER EN DER	52	Femelles 2 ans SF	Local + Régional
02-août	BUZANCY	08	Femelles 2 ans SF	Local + Régional
01-août	MONTIER EN DER	52	Foals SF	Local + Régional
03-août	BUZANCY	08	Foals SF	Local + Régional
FRANCHE-COMTE				
20-sept	RAHON	39	3 ans montés	Local
26-sept	QUINCEY	70	3 ans montés	Local
12-oct	SALAN ou ECLEUX à confirmer	39	3 ans montés	Régional

DATE	LIEU	DPT	CATÉGORIE	NIVEAU
09-juil	BESANCON	25	Femelles 2 et 3 ans SF	Local
10-juil	LURE	70	Femelles 2 et 3 ans SF	Local
03-août	SALANS à confirmer	39	Femelles 2 et 3 ans SF	Régional
09-juil	BESANCON	25	Foals SF	Local
10-juil	LURE	70	Foals SF	Local
03-août	SALANS à confirmer	39	Foals SF	Régional
ILE DE FRANCE				
17-avr	ACHERES LA FORET	77	3 ans montés	Local
24-avr	VARENNE JARCY	91	3 ans montés	Local
29-avr	LES BREVIAIRES	78	3 ans montés	Local
22-mai	FONTAINEBLEAU	77	3 ans montés	Régional
17-avr	ACHERES LA FORET	77	Femelles 2 et 3 ans SF	Local
24-avr	VARENNE JARCY	91	Femelles 2 et 3 ans SF	Local
29-avr	LES BREVIAIRES	78	Femelles 2 et 3 ans SF	Local
22-mai	FONTAINEBLEAU	77	Femelles 2 et 3 ans SF	Régional
28-juin	FONTAINEBLEAU	77	Foals SF	Local
17-juil	GAZERAN	78	Foals SF	Local
27-juil	VARENNE JARCY	91	Foals SF	Local
25-juil	HARAS DES BREVIAIRES	78	Foals SF	Local
08-sept	FONTAINEBLEAU	77	Foals SF	Régional
LANGUEDOC ROUSSILLON				
10-juin	UZES	30	3 ans montés	Local
13-juin	AMELIE LES BAINS	66	3 ans montés	Local
23-sept	UZES	30	3 ans montés	Inter-Régional
10-juin	UZES	30	Femelles 2 et 3 ans SF	Local
13-juin	AMELIE LES BAINS	66	Femelles 2 et 3 ans SF	Local
23-sept	UZES	30	Femelles 2 et 3 ans SF	Inter-Régional
13-juin	AMELIE LES BAINS	66	Foals SF	Local + Régional
17-juin	UZES	30	Foals SF	Local + Régional
LIMOUSIN				
05-mai	GUERET	23	3 ans montés	Local
12-mai	COUZEIX	87	3 ans montés	Local
21-mai	POMPADOUR	19	3 ans montés	Local
18-juin	POMPADOUR	19	3 ans montés	Régional
05-mai	GUERET	23	Femelles 2 et 3 ans SF	Local
12-mai	COUZEIX	19	Femelles 2 et 3 ans SF	Local
21-mai	POMPADOUR	23	Femelles 2 et 3 ans SF	Local
18-juin	POMPADOUR	19	Femelles 2 et 3 ans SF	Régional
01-juil	POMPADOUR	19	Foals SF	Local
01-juil	COUZEIX	19	Foals SF	Local
02-juil	LE DORAT	87	Foals SF	Local
02-juil	SAVENNES	23	Foals SF	Local
29-juil	COUZEIX	87	Foals SF	Régional
LORRAINE				
12-avr	ROSIERES AUX SALINES	54	3 ans montés	Local
17-avr	BELLERAY	55	3 ans montés	Local
23-avr	CHEMINOT	57	3 ans montés	Local
09-mai	VITTEL	88	3 ans montés	Local
17 au 20 juillet	ROSIERES AUX SALINES	54	3 ans montés	Inter-Régional
17 au 20 juillet	ROSIERES AUX SALINES	54	Femelles 2 et 3 ans SF	Local + Régional
07-juin	HAMMEVILLE	54	Foals SF	Local
14-juin	CHAMBLEY BUSSIERES	54	Foals SF	Local
28-juin	ELVANGE	57	Foals SF	Local
04-juil	LUSSE	88	Foals SF	Local
06-juil	SURIAUVILLE	88	Foals SF	Local
13-juil	UXEGNEY et GEMMELAINCOURT		Foals SF	Local
25-juil	COURCELLE EN BARROIS et BONCOURT SUR MEUSE		Foals SF	Local
26-juil	VARENNES EN ARGONNE et COURCELLE EN BARROIS		Foals SF	Local
01 ou 02 août	ROSIERES AUX SALINES	54	Foals SF	Régional
20 et 21 sept.	LUNEVILLE	54	Foals SF	Inter-Régional
MIDI-PYRENEES				
30-juin	BRETX	31	3 ans montés	Local + Régional
02-juil	RODEZ	12	3 ans montés	Local + Régional
19-mai	ST ETIENNE DE TULMONT	82	Femelles 2 et 3 ans SF	Local + Régional
30-juin	BRETX	31	Foals SF	Local + Régional
02-juil	RODEZ	12	Foals SF	Local + Régional

DATE	LIEU	DPT	CATÉGORIE	NIVEAU
NORD				
24-avr	DEMUIN	80	3 ans montés	Local
09-mai	VEROUIGNEUL	62	3 ans montés	Local
20-mai	DEMUIN	80	3 ans montés	Régional
30-mai	VEROUIGNEUL	62	Femelles 2 et 3 ans SF	Local + Régional
02-juin	GRAND LAVIERS	80	Foals SF	Local
19-juin	DEMUIN	80	Foals SF	Local
23-juin	HARDELOT	62	Foals SF	Local
26-juin	GENECH et VEROUIGNEUL	59	Foals SF	Local
30-juin	ERQUERY	60	Foals SF	Local
04-juil	ERLON	02	Foals SF	Local
05-juil	LES ATTAQUES	62	Foals SF	Local
07-juil	SANCOURT	59	Foals SF	Local
15-sept	VEROUIGNEUL	62	Foals SF	Local - rattrapage
16-sept	ERQUERY	60	Foals SF	Local - rattrapage
20-sept.	VEROUIGNEUL	62	Foals SF	Régional**
NORMANDIE				
31-mars	CAEN - St Martin de Fontenay	14	3 ans non montés + Femelles 3 ans SF	Local
01- avril	RAVENOVILLE	50	3 ans non montés + Femelles 3 ans SF	Local
03-avr.	ST HILAIRE DU HARCOUËT	50	3 ans non montés + Femelles 3 ans SF	Local
04-avr.	AUVERS	50	3 ans non montés + Femelles 3 ans SF	Local
24-avr.	SAINT-LÔ	50	3 ans montés + Femelles 3 ans SF	Régional
06-mai	NOTRE DAME D'ESTREES	14	3 ans non montés + Femelles 3 ans SF	Local
07-mai	ST ELOI DE FOURQUES	27	3 ans non montés + Femelles 3 ans SF	Local
27-mai	HARAS DU PIN	61	3 ans non montés + Femelles 3 ans SF	Local
17-juin	HARAS DU PIN	61	3 ans montés + Femelles 3 ans SF	Régional
22-sept.	LES PIEUX et REVILLE	50	3 ans non montés	Local**
23-sept.	BRECEY	50	3 ans non montés	Local**
25-sept.	AUVERS	50	3 ans non montés	Local**
30-sept.	SAINT-LÔ	50	3 ans non montés	Local**
15 et 16 oct.	SAINT-LÔ	50	3 ans montés	Régional
31-mars	CAEN - St Martin de Fontenay	14	Femelles 2 ans SF	Local
01-avril	RAVENOVILLE	50	Femelles 2 ans SF	Local
03-avr.	ST HILAIRE DU HARCOUËT	50	Femelles 2 ans SF	Local
07-avr.	SAINT-LÔ	50	Femelles 2 ans SF	Local
10-août	SAINT-LÔ	50	Femelles 2 ans SF	Régional
06-mai	NOTRE DAME D'ESTREES	14	Femelles 2 ans SF	Local
07-mai	ST ELOI DE FOURQUES	27	Femelles 2 ans SF	Local
27-mai	HARAS DU PIN	61	Femelles 2 ans SF	Local
17-juin	HARAS DU PIN	61	Femelles 2 ans SF	Régional
07-juil.	ARGENCES	14	Foals SF	Local
08-juil.	LE PIN	61	Foals SF	Local
09-juil.	BACQUEVILLE EN CAUX	76	Foals SF	Local
18-juil.	FALAISE et DEAUVILLE	14	Foals SF	Local
21-juil.	BELLEME	61	Foals SF	Local
22-juil.	ST ELOI DE FOURQUES	27	Foals SF	Local
23-juil.	BRULLEMAIL	61	Foals SF	Local
29-juil.	DEAUVILLE	14	Foals SF	Régional
07-juil.	SAINT-LÔ	50	Foals SF	Local
10-juil.	CAEN - MALTOT	14	Foals SF	Local
11-juil.	BRECEY	50	Foals SF	Local
15-juil.	ST SAUVEUR LE VICOMTE	50	Foals SF	Local
17-juil.	GAVRAY	50	Foals SF	Local
20-juil.	BELLEME	61	Foals SF	Local
21-juil.	ST JAMES	50	Foals SF	Local
22-juil.	STE MERE EGLISE	50	Foals SF	Local
23-juil.	BEAUMONT HAGUE	50	Foals SF	Local
01-août	AUVERS	50	Foals SF	Local
8-août	SAINT-LÔ	14	Foals SF	Régional
19-août	LES PIEUX	50	Foals SF	Local - rattrapage
20-août	LA HAYE PESNEL	50	Foals SF	Local - rattrapage
PACA				
12-juin	ISTRE	13	3 ans montés	Local
19-juil.	MANOSQUE	04	3 ans montés	Local
12-juin	ISTRE	13	Femelles 2 et 3 ans SF	Local
19-juil.	MANOSQUE	04	Femelles 2 et 3 ans SF	Local

DATE	LIEU	DPT	CATEGORIE	NIVEAU
18-juil.	MEOUNES	83	Foals SF	Local
18-juil.	OBAGNE	13	Foals SF	Local
19-juil.	MANOSQUE	04	Foals SF	Local
PAYS DE LOIRE / VENDEE LA ROCHE SUR YON				
03-avr	CHAMPAGNE LES MARAIS	85	3 ans montés	Local
04-avr	LA GAUBRETIERE	85	3 ans montés	Local
12-avr	LE PELLERIN	44	3 ans montés	Local
01-mai	LA ROCHE S/ YON	85	3 ans montés	Régional
27-sept	LA ROCHE S/ YON	85	3 ans montés	Local + Régional
23-mai	LA ROCHE S/ YON	85	Femelles 2 et 3 ans SF	Local + Régional
09-juil	LA GAUBRETIERE	85	Foals SF	Local
10-juil	CHAMPAGNE LES MARAIS	85	Foals SF	Local
11-juil	LE PELLERIN	44	Foals SF	Local
11-juil	CHALLANS	85	Foals SF	Local
29-juil	LA ROCHE S/ YON	85	Foals SF	Régional
27-sept.	LA ROCHE S/ YON	85	Foals SF	Local - rattrapage
PAYS DE LOIRE / LE LION D'ANGERS				
16-avr	LE LION D'ANGERS	49	3 ans montés + Femelles 2 et 3 ans SF	Local
22-avr	Ste Luce	44	3 ans montés + Femelles 2 et 3 ans SF	Local
25-avr	YVRE L'EVEQUE	72	3 ans montés + Femelles 2 et 3 ans SF	Local
19-sept	YVRE L'EVEQUE ou LE LION D'ANGERS		3 ans montés	Régional
08-juil	LE LION D'ANGERS	49	Femelles 2 et 3 ans SF	Local
11-juil	YVRE L'EVEQUE	72	Femelles 2 et 3 ans SF	Local
24-juil	PT MARS	44	Femelles 2 et 3 ans SF	Local
26-juil	LE LION D'ANGERS	49	Femelles 2 et 3 ans SF	Régional
22-juin	CHEMIRE EN CHARNIE	72	Foals SF	Local
08-juil	LE LION D'ANGERS	49	Foals SF	Local
11-juil	YVRE L'EVEQUE	72	Foals SF	Local
24-juil	PT MARS	44	Foals SF	Local
26-juil	LE LION D'ANGERS	49	Foals SF	Régional
22-sept.	CHEMIRE EN CHARNIE	72	Foals SF	Local - rattrapage
POITOU-CHARENTES				
21-août	ECHILLAIS	17	3 ans montés	Local
19-sept	MIGNALOUX	86	3 ans montés	Régional
12-avr	CHASSENEUIL	16	Femelles 2 et 3 ans SF	Local
30-juil	SAINTE MEME	17	Femelles 2 et 3 ans SF	Régional
04-juil	RIVERLAND-ALLOUE	16	Foals SF	Local
10-juil	COULON	79	Foals SF	Local
11-juil	MIGNALOUX	86	Foals SF	Local
15-juil	NUEIL LES PAULIERS	79	Foals SF	Local
19-juil	ROCHEFORT	17	Foals SF	Local
26-juil	CHASSENEUIL	16	Foals SF	Local
31-juil	SAINTE MEME	17	Foals SF	Régional
RHONE-ALPES				
21-août	CHARETTE	38	3 ans montés	Local
18-sept	BOURG EN BRESSE	1	3 ans montés	Local
25-sept	DENICE	69	3 ans montés	Local
26-sept	ANNECY	74	3 ans montés	Local
08-oct	CHAZEY SUR AIN	01	3 ans montés	Régional
12-juil	LA MOTTE SERVOLEX	73	Femelles 2 et 3 ans SF	Local
15-juil	CHATENAY	01	Femelles 2 et 3 ans SF	Local
16-juil	MORESTEL	38	Femelles 2 et 3 ans SF	Local
18-juil	MONTBRISON	42	Femelles 2 et 3 ans SF	Local
19-juil	DENICE	69	Femelles 2 et 3 ans SF	Local
02-août	CHAZEY SUR AIN	01	Femelles 2 et 3 ans SF	Régional
12-juil	à déterminer	73	Foals SF	Local
17-juil	CHATENAY	01	Foals SF	Local
16-juil	à déterminer	38	Foals SF	Local
18-juil	MONTBRISON	42	Foals SF	Local
19-juil	DENICE	69	Foals SF	Local
02-août	CHAZEY SUR AIN	01	Foals SF	Régional

## Inscrivez vos poulains nés en 2014 au stud-book Selle Français : Informations pratiques

1. Connectez-vous sur [www.haras-nationaux.fr](http://www.haras-nationaux.fr)

2. Si besoin, créez un identifiant :

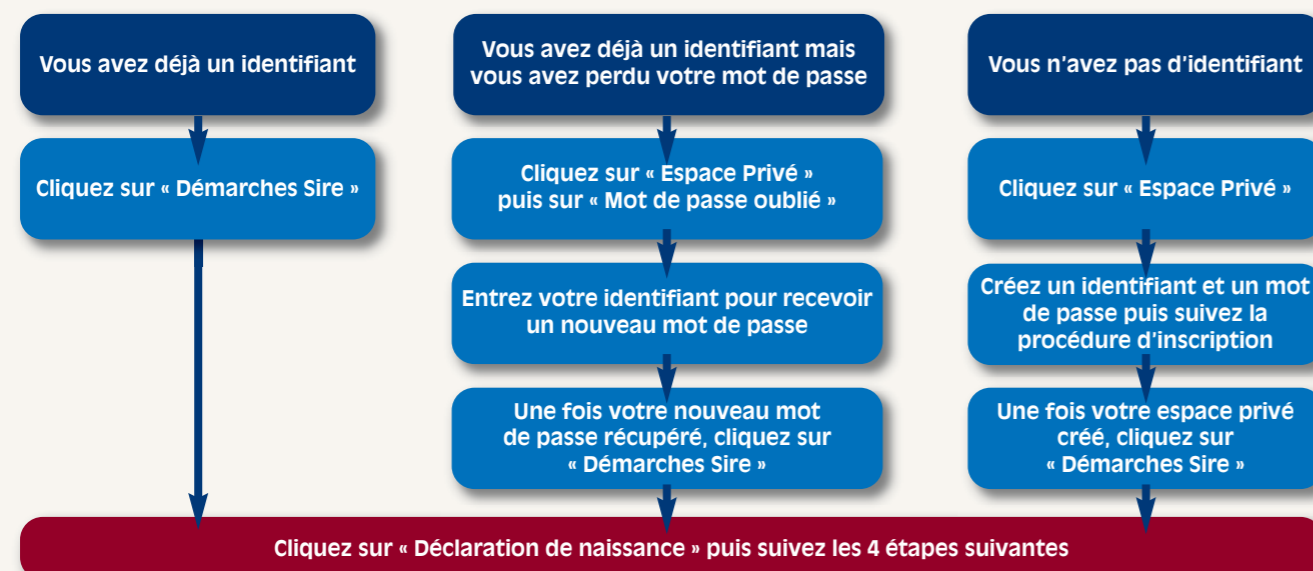

3. Suivez les 4 étapes de la déclaration de naissance en ligne :

### Etape 1 : commencer une nouvelle déclaration

Vous enregistrez la date du dernier saut, le type de monte (que vous trouvez sur les documents remis par l'éleveur) et la **date de naissance** du poulain.

### Etape 2 : remplir les formulaires détaillés

Remplissez un **formulaire détaillé** et validez les informations saisies, dont l'inscription au stud-book Selle Français.

### Etape 3 : vérifier avant paiement

Vérifiez **avant paiement** qu'il n'y a pas d'erreur dans votre déclaration. Revenez en arrière avec le bouton **Retour** pour corriger en cas de besoin.

### Etape 4 : effectuer le paiement

Effectué **par carte bancaire** en ligne, il est sécurisé et réalisé sur le système PAYLINE de la société Experian, spécialisée dans ce domaine.

**Le suivi** a. Après le paiement, vous recevez une confirmation par mail.  
b. Vous pourrez ensuite suivre l'avancement du dossier dans votre espace privé.

Déclaration de Naissance et carte d'immatriculation par INTERNET + contrôle de filiation + inscription au stud-book SF	128 €	Si vous choisissez de déclarer la naissance de votre poulain sur le formulaire de déclaration de naissance papier, les tarifs sont les suivants (Règlement à effectuer à l'ordre de l'IFCE) : Déclaration de Naissance et carte d'immatriculation papier + contrôle de filiation + inscription au stud-book SF	142 €
Soit : Déclaration de naissance et carte d'immatriculation	27 €	Soit : Déclaration de naissance et carte d'immatriculation	41 €
Contrôle de filiation (si méthode de reproduction artificielle)	41 €	Contrôle de filiation (si méthode de reproduction artificielle)	41 €
Inscription au stud-book Selle Français	60 €	Inscription au stud-book Selle Français	60 €

Déclaration de Naissance et carte d'immatriculation papier + contrôle de filiation + inscription au stud-book SF	142 €
Soit : Déclaration de naissance et carte d'immatriculation	34 €
Contrôle de filiation (si méthode de reproduction artificielle)	41 €
Inscription au stud-book Selle Français	60 €



**GENES DIFFUSION**  
Nous innovons, vous progressez.



Pour la **congélation** de vos étalons, choisissez **GENES DIFFUSION !!!**

Partenaire dans votre région

### 5 centres de mise en place :

- ➔ HARAS DE LA CAPELLE (02)
- ➔ HARAS DU PAYS D'AUGE (14)
- ➔ HARAS DE VAIGES (53)
- ➔ HARAS DE DOUAI (59)
- ➔ HARAS DU PAYS D'ARGENTAN (61)

Reproduction de vos juments  
IAC, IAF et IAR

Prélèvement embryonnaire

Maintien en condition sportive

Congélation de la semence de vos étalons (France et étranger)



Pour la congélation, les meilleurs étalons, font confiance à GENES DIFFUSION

Contact : Dominique BAGANAS - Tél. : 06 35 37 09 47

Retrouvez une info détaillée pour chacun de nos étalons sur [www.genesdiffusion-etallons.com](http://www.genesdiffusion-etallons.com)



## La tournée 2013 de Formation continue des Juges Français

La tournée 2014 de formation juges Selle Français se déroulera en février et mars prochains. Au programme, 10 dates sont prévues à travers toute la France.

Ces formations sont destinées aux juges Selle Français en activité, et sont ouvertes sur inscription à toute personne intéressée.

Elles permettent aux juges en exercice de venir se mettre à jour des nouveautés 2014, que ce soit sur les changements réglementaires ou les connaissances techniques.

Une demi-journée est consacrée au « terrain » et aux évaluations en situation de concours, en effet une pratique régulière est primordiale dans le cursus des juges et leur maintien à niveau.

Vous trouverez ci-dessous la liste complète des formations 2014 :

- 24 février au Haras national de Lamballe (22)  
Contact : Pascal AIZEN 06 66 36 81 89
- 26 février au Lycée du Bois Tillac Le Pellerin (44)  
Contact : Annick PECCIA 06 78 20 30 03
- 28 février au Haras national d'Aurillac (15)  
Contact : Flora PLANCHON 06 80 65 72 43
- 4 mars à Obernai (67) au Lycée agricole  
+ Haras de Sainte-Odile  
Contact : François FISCHESSE 06 12 71 92 99
- 5 mars en Rhône Alpes  
Contact : Daniel BLANC 06 10 41 43 40
- 6 mars en l'ENV de Toulouse (31)  
contact : Gérard DUPUY 06 88 29 48 31  
Date optionnelle en fonction du nombre de participants
- 7 mars au Ecuries de La Borde à La Roche Chalais (24)  
Contact : J. GRANDCHAMPS DES RAUX 06 63 1330 00
- 10 mars aux Ecuries de la Loisse (62)  
Contact : Marc ROGUET 06 87 56 67 08
- 12 mars au Haras national de Saint-Lô (50)  
Contact : Claudie BLANDAMOUR 06 12 16 48 40
- 14 mars en Ile de France  
Contact : Jean-Louis BUSSEREAU 06 07 02 03 98



## DÉROULEMENT ET CONTENU DE LA JOURNÉE DE FORMATION

Chaque journée de formation sera animée par Michel Gaspard et Pierre Henriot, responsables de la formation, et de Sophie Dubrulle, responsable des juges et des concours d'élevage.

Chaque formation bénéficiera de l'intervention technique de l'un de nos partenaires sur des thèmes du quotidien des éleveurs. La formation se déroule en deux temps : une partie de travail en salle, suivie d'une partie de mise en pratique.

Le travail en salle permettra d'aborder les thèmes suivants :

- **Les caractéristiques réglementaires** : L'évolution du Règlement des Concours d'Élevage et les orientations 2014 ; le développement du corps de juges Selle Français ; le Règlement du Stud-Book.
- **Les aspects techniques** : L'utilisation des nouvelles grilles de jugement 2014 ; l'étude de chaque atelier de jugement : modèle, allures, saut en liberté, et saut monté.

L'après-midi sera consacré à la **mise en pratique du jugement, sur le terrain**.

## MODALITÉS D'INSCRIPTION

- Ces sessions de formation continue sont offertes par le Stud-Book Selle Français à tous les juges Selle Français qui ont exercé en 2013 à jour de leur formation.
- Les sessions de formation continue sont également ouvertes aux éleveurs qui le souhaitent, ainsi qu'aux personnes qui souhaiteraient intégrer le corps de juges. Le coût de la formation comprend l'achat du livret de formation au prix de 50€.
- Les juges et les adhérents de l'ACA (Endurance), de l'ANAA anglo-arabe, et des poneys de sport, peuvent également participer à ces formations continues.
- Chaque journée de formation pourra également être l'occasion pour les éleveurs de faire pointer leurs juments pour leur labellisation ou inscription à titre initial.

Pour cela, contactez directement Caroline Legrand au Stud-Book Selle Français 01 46 12 34 08.

- **Tarifs** : Juges Départementaux, Régionaux et Nationaux - Gratuit + repas offert
- **Juges et juges stagiaires** : Inscrivez-vous en contactant vos référents en région.
- **Éleveurs et auditeurs libres** : Inscrivez-vous en contactant Sophie Dubrulle, Responsable des Juges et des Concours d'Élevage : 06 58 77 27 68 ou [sophie.dubrulle@sellefrancais.fr](mailto:sophie.dubrulle@sellefrancais.fr)

**Le Stud-Book Selle Français remercie les sites d'accueil de ces formations, qui contribuent à la qualité de formation de nos juges Selle Français.**





## Echéances du Stud-book SF 2014

### Côté élevage

- Salon des Etalons – 15/16 février
- Ventes SHF – 1/2 mars
- Qualificatives Etalons – 20 mai / 12 juin
- **Championnat des Foals (NHS) – 15/16 août**
- **Championnat des Femelles (JEM à St-Lô) – 5 septembre NORMANDIE HORSE DAY**

Le Stud-book a souhaité créer un concours dédiée aux pouliches Selle Français à haute valeur génétique. Ce concours, c'est l'Évènement Femelles SF et est destiné à mettre en valeur la voie femelle, point névralgique de la sélection au sein d'une race.

Organisé cette année au cœur des Jeux Equestres Mondiaux, lors de la journée de repos du CSO, cet évènement se déroulera dans un CPE remis à neuf (sol & manège). Il rassemblera les 80 meilleures pouliches de toutes les régions de France ! Des primes de 500€ seront distribuées à la meilleure sauteuse et au meilleur modèle de chaque catégorie, et un prix global toutes catégories confondues récompensera la meilleure lignée maternelle.

Les femelles de 2 et 3 ans s'affronteront sur 3 ateliers : le saut et les allures en liberté dans le rond Selle Français, et le modèle sur la carrière attenante.

Dans le même temps aura lieu une Vente de chevaux de 4 à 7 ans qui devrait drainer un public d'acheteurs potentiellement très porteur pour nos pouliches.

La journée sera festive et articulée autour de tout un programme d'animations (Foire aux Foals traditionnelle, dégustations terroir, démonstrations d'attelage, baptême poneys, défilés d'élevage et un spectacle en soirée...). Des navettes seront mises en place au départ de Caen pour permettre à tout un chacun de venir passer la journée à Saint Lo, berceau de l'élevage Selle Français.

- Ventes Cheval Normandie / SHF (JEM) à St-Lô – 5 septembre
- Sélection Nationale Young Breeders (JEM)
- Ventes SHF au Mans - 20 / 21 septembre
- **Championnat des Mâles (JSF) pendant le CSI\*\*\* de St-Lô 22 / 26 octobre**
- Approbation des étalons (JSF) pendant le CSI\*\*\* de St-Lô 22 / 26 octobre
- Masters L'Eperon des étalons de 4 à 7 ans (JSF) 23 / 24 octobre
- Ventes NASH (JSF) pendant le CSI\*\*\* de St-Lô – fin octobre
- **Championnat de France des 3 ans « Sport » Hongres et Femelles SF à Equita'Lyon – 29 / 30 octobre**

### Côté sport

#### Finale de la Coupe du Monde FEI – 16/21 avril

Point d'orgue de la saison indoor, tous les regards seront tournés vers la France au mois d'avril.

C'est Lyon qui a l'honneur de décrocher cette année l'organisation des Finales Coupe du Monde de Saut d'obstacle et Dressage. Grâce à une situation exceptionnelle au cœur de l'Europe, et au savoir-faire des équipes de GL Events, le concours d'Equita'Lyon accueillera la crème des cavaliers mondiaux : 50 couples triés sur le volet parmi les 5 continents en CSO (10 étapes pour la ligue d'Europe de l'Ouest) et 18 en Dressage.

Les chances Selle Français seront réelles avec Nino des Buissonnets SF (victorieux à Genève) et Steve Guerdat qui semblent programmés pour cette Finale depuis leur double 2<sup>nde</sup> place en 2012 à St Hertogenbosch et en 2013 à Göteborg !

20 ans que la France n'avait pas vécu un tel évènement !

Mais Equita, c'est la passion du sport avant tout. Une carrière sera réservée comme durant le Salon de novembre aux compétitions nationales de saut d'obstacles. Cet espace vivra en

continu grâce aux nombreuses épreuves réservées aux professionnels, aux amateurs et aux poneys.

A la croisée du sport et des arts équestres, Equita'Lyon mettra également en avant nos institutions et artistes équestres français de renommée internationale. Ils présenteront les meilleures séquences de leur répertoire artistique mises en scène spécialement pour ces Finales Coupe du Monde.

Côté élevage, ce sera là encore l'occasion d'illustrer le rayonnement de la France à travers le monde. Baloubet du Rouet SF n'est-il pas le seul triple titulaire de cette Finale de Coupe du Monde et le meilleur étalon au monde actuellement ?

Les créniaux entre les épreuves seront mis à profit pour sensibiliser le grand public à l'élevage, en présentant des spécimens de la race Selle Français parmi les meilleurs de chaque génération.



Si Aix La Chapelle perdra cette année sa mythique étape de Coupe des Nations, le grand sport sera tout de même au rendez vous grâce à la 1<sup>ère</sup> étape 2014 du ROLEX GRAND SLAM. Ce challenge, qui regroupe 3 des plus gros Grand Prix de la planète (Aix La Chapelle, Calgary et Genève), offrira dimanche dans le Grand Prix près d'1 million d'euros de dotation.

On se souvient de la suprématie du sang de Galoubet A SF parmi les lauréats du Grand Prix 5\* en 2013. Le fils de Quick Star SF, Big Star l'avait emporté avec Nick Skelton devant le crack Palloubet d'Halong SF (Baloubet du Rouet SF) et Janika Sprunger, et Patrice Delaveau sur Orient Express\*HDC SF, là encore un autre fils de Quick Star SF.

#### • Jeux Equestres Mondiaux 23 août / 8 septembre

L'évènement de l'année sera sans conteste les JEM 2014 !

#### 8 CHAMPIONNATS DU MONDE, 15 JOURS DE FETE ET D'EXPLOITS

Célébrés tous les quatre ans en alternance avec les Jeux Olympiques, les Jeux Equestres Mondiaux constituent le plus grand évènement équestre au monde. Les meilleurs compétiteurs de plus de 60 nations vont disputer les 8 disciplines officielles de la Fédération Equestre Internationale :

- |                                       |                 |
|---------------------------------------|-----------------|
| • Saut d'Obstacles                    | • Reining       |
| • Dressage                            | • Voltige       |
| • Concours Complet d'Equitation (CCE) | • Endurance     |
| • Attelage                            | • Para-Dressage |

Trois d'entre elles sont Olympiques (Saut d'Obstacles, Dressage et CCE) et une Paralympique. Le Horseball sera quant à lui en démonstration à Saint Lo.

Privilege exceptionnel, la France et la Basse-Normandie seront la terre d'accueil des compétiteurs et spectateurs du monde entier. 500 000 personnes sont attendues sur les 7 sites de compétition et dans le village exposant où toute la filière sera représentée.

Ces JEM sont une chance rare pour cette dernière qui devra saisir la balle au vol pour assurer les meilleurs retours possibles aux éleveurs. Le Normandie Horse Day (voir ci-dessus) est une des initiatives développée en direction de l'élevage pour bénéficier du courant commercial des JEM. Un séminaire WBFSH – Jaeger Le Coultre prendra place le lundi 25 août à Deauville à destination des principaux responsables internationaux.

Vice Champion du Monde en 2010 à Lexington, l'Equipe de France aura fort à faire en CSO pour grimper sur le podium d'un Championnat du Monde qui sera disputé par les 10 équipes qualifiées pour la seconde manche de Coupes des Nations. La Finale par équipe connaîtra son dénouement le jeudi 4 septembre, tandis que la spectaculaire Finale à 4 individuelle, la « Tourmente » clôturera en beauté les JEM le dimanche 7 septembre.

En Concours Complet, autre discipline de prédilection de nos Selle Français, la compétition se déroulera sur le site du Haras du Pin avant de regagner le stade d'Ornano le dimanche 31 août.

- **La Grande Semaine de Fontainebleau – Saut d'obstacles 9/14 septembre**
- **Lanaken – Championnat du Monde Jeunes Chevaux 18 / 21 septembre**
- **La Grande Semaine de Pompadour – Concours Complet 19 / 22 septembre**
- **La Grande Semaine de Saumur - Dressage 26 / 28 septembre**
- **Mondial du Lion – Championnat du Monde des chevaux de 6 et 7 ans**

3<sup>ème</sup> et dernière étape du Rolex Grand Slam, Genève clôture l'année en beauté dans le cadre chaleureux et soigné du Palexpo.

Rythmé par un programme de compétition aussi varié que dynamique, le CHI de Genève séduit chaque année par son professionnalisme et son ambiance familiale (l'un n'empêchant pas l'autre !).

Cerise sur le gâteau, le CHI de Genève est souvent le théâtre des plus beaux exploits Selle Français. Gageons que 2014 sera dans la même veine que 2013 où Nino des Buissonnets SF avait soulevé l'enthousiasme de tout un peuple lors de sa victoire dans le GP Rolex le dimanche.





pêle mêle  
Equita' Lyon





Cumano



Jarnac SF

## Les étalons facteurs de SF, pères de gagnants en CSI en 2013

Le palmarès mondial des étalons édité par la WBFSH est calculé par le cumul des points FEI obtenus par les produits gagnants en CSI.

Cela concerne évidemment tous les étalons de sport de la planète. Mais tous ne font pas la monte en France et ne sont pas facteurs de SF.

Dans ce palmarès CSI ou « Jumping », nous avons donc repris ce classement pour ne faire ressortir que les étalons qui produisent dans notre race, donc seulement avec leurs produits enregistrés SF.

Bien sûr, vous ne trouverez pas dans ce tableau certains étalons vedettes en France que leur production étrangère valorise mais dont les premiers SF sont encore trop jeunes pour gagner en CSI.

Dans ce classement « français », c'est KANNAN (Voltaire x Nimmerdor) qui prend la tête. Il faut préciser que sur ses 27 SF, 6 proviennent de 2 élevages de pointe (soit presque un quart). KANNAN confirme sa position de leader des étalons en France, place dont il va être impossible de le déloger avant longtemps, compte-tenu du nombre croissant de juments qu'il saillit (plus de 650) en France et ailleurs (autant).

Son challenger est la vedette « SF Originel », DIAMANT DE SEMILLY (Le Tot de Semilly x Elf III), l'étalon SF leader mondial stationné en France. Il a davantage de gagnants, mais a débuté la monte antérieurement.

Le « phénomène » CUMANO (Cassini I x Landgraf I) vient en 3e position avec seulement 12 produits, tous issus de son unique génération de SF, mais quelle génération !

## STALLIONS RECOGNISED AS SELLE FRANCAIS, WHICH ARE SIRES OF WINNING INTERNATIONAL SHOW JUMPERS IN 2013

*The world sire ranking published by the WBFSH is calculated by adding together the FEI points obtained by their winning show jumping offspring.*

*Naturally this concerns all the sport stallions throughout the world. But not all of them stand at stud in France and not all are stallions recognised as SF.*

*In this list of winning international showjumpers, we have therefore used this ranking to single out the stallions which are our breed's sires and thus only with their offspring registered as SF.*

*Of course in this table you won't find some stallions that are stars in France and are promoted through their foreign offspring, as their first SF progeny are still too young to be winning international showjumpers.*

*In this "French" ranking, KANNAN (Voltaire x Nimmerdor) is the best placed stallion. It must be pointed out that of his 27 SF offspring, 6 come from 2 state-of-the-art breeding farms (i.e. almost 25%). KANNAN confirms his position as the leading stallion in France, from which it will be difficult to dethrone him for a long time, considering the increasing number of mares that he has covered (more than 650) in France and as many elsewhere.*

*His challenger is the "Original SF" star DIAMANT DE SEMILLY (Le Tot de Semilly x Elf III), the leading SF stallion in the world standing at stud in France. He has more winners but he began his breeding career earlier on.*

*The phenomenal CUMANO (Cassini I x Landgraf I) is 3rd with just 12 offspring which all result from his sole generation of SF offspring, but what a generation it is!*

*The World Champion DOLLAR DU MURIER (Jalisco B*

*x Uriel) is 4th, and deservedly benefits from the many points won by his world no.1 daughter.*

L'un des pères fondateurs du cheval de sport moderne dans le monde, le SF QUIDAM DE REVEL (Jalisco B x Nankin), est toujours très présent par sa production remarquable et prend la 5e place. Ces deux derniers sont des fils du chef de race JALISCO B (Almé x Furioso ps) et ont des mères issues de la lignée mâle NANKIN.

Le non moins important pour la sélection mondiale, QUICK STAR (Galoubet A x Nithard aa) le suit de près à la 6e place.

A la 7e place, LE TOT DE SEMILLY (Grand Veneur x Juriste) est suivi du N°1 mondial WBFSH, BALOUBET DU ROUET (Galoubet A x Starter), qui partage le même célèbre père que QUICK STAR.

Enfin pour clore ce Top 10 des étalons facteurs de SF en 2013, ROSIRE (Uriel x Ultra Son) qui représente la fameuse lignée de NANKIN qui est moins présente actuellement sur la scène internationale.

Sans passer en revue la totalité des 43 étalons de ce tableau, on peut citer quelques cas.

Parmi les nouveaux venus, L'ARC DE TRIOMPHE (Landor S x Pilot) avec ses deux premières générations de 8 et 9 ans ; FOR PLEASURE (Furioso II x Grannus) qui n'a eu qu'une seule grosse génération en France et dont la production excelle ; EYKEN DE FONTENIS (Quidam de Revel x J'T'Adore) que l'on avait un peu oublié depuis son exportation au Moyen Orient ; le double Champion de France HELIOS DE LA COUR (Papillon Rouge x Uriel) fait une belle apparition dans ce palmarès. On peut citer aussi FETICHE DU PAS (Le Tot de Semilly x Almé) qui fut un temps à la mode à ses débuts, puis tomba dans les oubliettes au point que le GFE ne savait pas trop où le stationner ; l'irlandais CRUISING (Seacrest x Nordlys ps) qui a très peu produit en France, laissant des chevaux parfois atypiques mais de qualité comme dans de nombreux croisement « outcross ».

Enfin, parmi les plus jeunes et qui ont la particularité d'apporter du sang AA, on peut citer ZANDOR (Zeus x Polydor), JARNAC (Ryon d'Anzeix aa x J'T'Adore) ou HERMES D'AUTHIEUX (Ithuriel aa x Emir IV aa). Evidemment, ceux de la fin du tableau sont ceux qui n'ont pas de « tête d'affiche » qui leur apporterait de nombreux points.



*x Uriel) is 4th, and deservedly benefits from the many points won by his world no.1 daughter.*

*One of the founding fathers of modern sport horses in the world, the SF QUIDAM REVEL, (Jalisco B x Nankin), is still very present as a result of his remarkable offspring and is 5th. The last two are the sons of the leading sire JALISCO B (Almé x Furioso TB) and have dams that result from the male bloodlines of NANKIN.*

*QUICK STAR (Galoubet A x Nithard AA), which is just as important for the world selection, is just behind in 6th place.*

*LE TOT DE SEMILLY (Grand Veneur x Juriste) is in 7th place followed by the WBFSH no.1, BALOUBET DU ROUET (Galoubet A x Starter), which shares the same renowned sire as QUICK STAR.*

*Lastly, to bring the Top 10 stallions recognised as SF in 2013 to a close, we find ROSIRE (Uriel x Ultra Son), which represents the famous NANKIN bloodline which is less present on the international scene currently.*

*Although we cannot review all of the 43 stallions featured in this table, we can mention a few examples.*

*Among the newcomers, L'ARC DE TRIOMPHE (Landor S x Pilot) with his first two generations of 8 and 9-year-olds; FOR PLEASURE (Furioso II x Grannus) which only had one important generation in France of which the progeny is excellent; EYKEN DE FONTENIS (Quidam de Revel x J'T'Adore) who we had tended to overlook since he was exported to the Middle East and the two-time French Champion HELIOS DE LA COUR (Papillon Rouge x Uriel) which makes a noteworthy appearance in this ranking. We can also mention FETICHE DU PAS (Le Tot de Semilly x Almé) which was fashionable for a while at the beginning of his career and then was completely overlooked to the extent that GFE didn't really know where to have him stand at stud; CRUISING (Seacrest x Nordlys TB), which has had very few offspring in France, resulting in horses that are sometimes unusual but which are of high quality, which is the case in many outcrossings.*

*Lastly, among the youngest of them and which have the specific feature of bringing AA blood to the breed, we can mention ZANDOR (Zeus x Polydor), JARNAC (Ryon d'Anzeix AA x J'T'Adore) and HERMES D'AUTHIEUX (Ithuriel AA x Emir IV AA). Of course those at the end of the table are those which don't have a "star performer" amongst their offspring that would provide them with many points.*

Dollar du Murier SF

PALMARES DES PÈRES DE SF GAGNANTS EN CSI 2013

(Total des points de 3 produits minimum)

List of Sires of winning International SF Showjumpers in 2013

(Total number of points of at least 3 offspring)

Rang Ring	Cheval Horse	Produit Offspring	Points Points
1	KANNAN (Voltaire)	27 P	5497 pts
2	DIAMANT DE SEMILLY (Le Tot de Semilly)	35 P	5160 pts
3	CUMANO (Capitol I)	12 P	3199 pts
4	DOLLAR DU MURIER (Jalisco B)	16 P	2987 pts
5	QUIDAM DE REVEL (Jalisco B)	29 P	2696 pts
6	QUICK STAR (Galoubet A)	19 P	2690 pts
7	LE TOT DE SEMILLY (Grand Veneur)	9P	2380 pts
8	BALOUBET DU ROUET (Galoubet A)	11 P	1960 pts
9	CARTHAGO (Capitol I)	5 P	1365 pts
10	ROSIRE (Uriel) 1	1 P	1318 pts
11	L'ARC DE TRIOMPHE (Landor S)	7P	1278 pts
12	DOLLAR DELA PIERRE (Quidam de Revel)	12 P	1135 pts
13	ROYAL FEU (Lord Godon)	4P	1065 pts
14	PAPILLON ROUGE (Jalisco B)	13 P	950 pts
15	MR BLUE (Couperus)	12 P	898 pts
16	ELAN DE LA COUR (Vas y Donc Longane)	10 P	820 pts
17	FOR PLEASURE (Furioso II)	12 P	805 pts
18	EYKEN DES FONTENIS (Quidam de Revel)	4 P	776 pts
19	FLIPPER D'ELLE (Double Esoir)	10 P	762 pts
20	HELIOS DE LACOUR II (Papillon Rouge)	6P	700 pts
21	ZANDOR ( Zeus aa)	3P	635 pts
22	VERDI (Rosire)	4 P	610 Pts
23	FETICHE DU PAS (Le Tot de Semilly)	4 P	545 pts

Le reproche que l'on peut faire au classement, type WBFH, c'est que les étalons qui produisent beaucoup, ont évidemment, beaucoup de chance de bien figurer au classement. Afin de relativiser l'effet « masse », nous vous proposons une autre approche : le classement par moyenne des points de la production pour les étalons qui ont au moins 3 produits dans le WBFSH Ranking 2013.

Le classement est totalement « chamboulé » !

Le leader devient le chef de race mondial CARTHAGO (Capitol I x Calando) qui a très peu sailli en France mais qui nous a laissé une production remarquable. Il est suivi par un autre phénomène, CUMANO (Cassini I x Landgraf).

En 3e position, le SF ROYAL FEU (Lord Gordon x Laudanum ps), issu du superbe croisement ALMÉ x LAUDANUM ps. L'excellent LE TOT DE SEMILLY, le sauveur de la lignée

Rang Ring	Cheval Horse	Produit Offspring	Points Points
24	CRUISING (Sea Crest)	3 P	490 pts
25	ALLEGRETO (Jalisco B)	7 P	485 Pts
26	TIMORRAK DES ISLES (Double Espoir)	3 P	480 pts
27	JARNAC (Ryon d'Anzex aa)	6 P	460 pts
28	CENTO (Capitol I)	4P	435 Pts
29	VOLTAIRE (Furioso II)	3 P	425 pts
30	ADELFO (Athlet)	6 P	418 pts
31	RICHEBOURG (Bayard d'Elle)	3 P	393 pts
32	CALVARO (Caletto II)	8P	331 pts
33	AIRBORNE MONTECILLO (Abdulha)	4P	275 pts
34	ROBIN II Z (Ramiro )	3 P	270 pts
35	HURLEVENT DE BREKA (Quidam de Revel)	3P	195 pts
36	APACHE D'ADRIERS (Double Esoir)	4 P	190 pts
37	HERMES D'AUTHIEUX ( Ithurriel aa)	3 P	170 pts
37	QUINCY-QUAPRICE BM (Quidam de Revel)	6P	170 Pts
39	OBERON DU MOULIN (Laudanum ps)	3P	160 Pts
40	SHOGOUN II (Night and Day ps)	6 P	146 pts
41	QREDO DE PAULSTRA (Galoubet A)	4P	115 pts
42	QUITO DE BAUSSY (Jalisco B)	3P	105 pts
43	ORLANDO VD HEFFINCK (Heartbreaker)	3 P	30 pts

The criticism that we could make about a WBFSH type ranking is that the stallions that have many offspring are naturally very likely to be well featured in the ranking. In order to put the global impact into perspective, we are offering you another perspective: a ranking using an average number of breeding points for stallions which have at least 3 progeny in the 2013 WBFSH Ranking. The ranking has radically changed as result.

The leader becomes the leading sire throughout the world, CARTHAGO (Capitol I x Calando) which covered very few mares in France but which left remarkable offspring behind him. He is followed by another phenomenon, CUMANO (Cassini I x Landgraf).

The SF ROYAL FEU (Lord Gordon x Laudanum TB), which resulted from the wonderful crossing of ALMÉ x LAUDANUM TB, is 3<sup>rd</sup>. The excellent LE TOT DE SEMILLY, the saviour of the GRAND VENEUR bloodline, is 4<sup>th</sup>. He is followed by

GRAND VENEUR, est 4<sup>e</sup>. Vient ensuite ZANDOR, fils du SF baptisé AA, ZEUS ex GORDIOS.

KANNAN n'apparaît qu'à la 6<sup>e</sup> place.

EYKEN DES FONTENIS, issu du croisement des « olympiques » QUIDAM x J'T'ADORE, est 7<sup>e</sup>. On pointe à la 8<sup>e</sup> place DOLLAR DU MURIER puis L'ARC DE TRIOMPHE, tous deux « boostés » par un produit qui leur apporte de nombreux points.

Le 10<sup>e</sup> est CRUISING.

On remarquera que des vedettes du classement mondial WBFSH comme BALOUBET DU ROUET (n°1) ou QUICK STAR (n°4) sont un peu loin ici. Mais cela s'explique par le fait que parmi leurs meilleurs produits mondiaux, beaucoup sont nés à l'étranger.

PALMARES DES PÈRES DE SF GAGNANTS EN CSI 2013

(moyenne des points de 3 produits minimum)

List of Sires of winning International SF Showjumpers in 2013

(average number of breeding points for stallions with at least 3 offspring)

Rang Ring	Cheval Horse	Produit Offspring	Points Points
1	CARTHAGO (Capitol I)	5 P 1365 pts m = 273	
2	CUMANO (Cassini I)	12 P 3199 pts m = 266,58	
3	ROYAL FEU (Lord Godon)	4 P 1065 pts m = 266,25	
4	LE TOT DE SEMILLY (Grand Veneur)	9 P 2380 pts m = 264,44	
5	ZANDOR ( Zeus aa)	3 P 635 pts m = 211,66	
6	KANNAN (Voltaire)	27 P 5 497 pts m = 203,59	
7	EYKEN DES FONTENIS (Quidam de Revel)	4 P 776 pts m = 194	
8	DOLLAR DU MURIER (Jalisco B)	16 P 2987 pts m = 186,68	
9	L'ARC DE TRIOMPHE (Landor S)	7 P 1278 pts m = 182,57	
11	CRUISING (Sea Crest)	3 P 490 pts m = 163,33	
12	TIMORRAK DES ISLES (Double Espoir)	3 P 480 pts m = 160	
13	VERDI (Rosire)	4 P 610 Pts m = 152,50	
10	BALOUBET DU ROUET (Galoubet A)	11 P 1960 pts m = 178,18	
15	VOLTAIRE (Furioso II)	3 P 425 pts m = 141,66	
14	DIAMANT DE SEMILLY (Le Tot de Semilly)	35 P 5160 pts m = 147,42	
16	QUICK STAR (Galoubet A)	19 P 2690 pts m = 141,57	
17	FETICHE DU PAS (Le Tot de Semilly)	4 P 545 pts m = 136,95	
18	RICHEBOURG (Bayard d'Elle)	3 P 393 pts m = 131	
19	ROSIRE (Uriel)	11 P 1318 pts m = 119,81	
20	HELIOS DE LACOUR II (Papillon Rouge)	6P 700 pts m = 116,66	
21	CENTO (Capitol I)	4P 435 Pts m = 108,75	
22	DOLLAR DELA PIERRE (Quidam de Revel)	12 P 1135 pts m = 94,58	

ZANDOR, the son of the SF which became an AA, ZEUS ex GORDIOS.

KANNAN is only in 6<sup>th</sup> place.

EYKEN DES FONTENIS, which resulted from the crossing of the Olympic QUIDAM x J'TADORE, is 7<sup>th</sup>. DOLLAR DU MURIER is 8<sup>th</sup> followed by L'ARC DE TRIOMPHE, both of which are boosted by an offspring which provides them with many points.

CRUISING is 10<sup>th</sup>.

We can note that the stars of the WBFSH Ranking such as BALOUBET DU ROUET (no.1) and QUICK STAR (no.4) are less well placed here. But this can be explained by the fact that among their best offspring in the world, many have been born abroad.

Rang Ring	Cheval Horse	Produit Offspring	Points Points
23	QUIDAM DE REVEL (Jalisco B)	29 P 2696 pts m = 92,96	
24	ROBIN II Z (Ramiro )	3 P 270 pts m = 90	
25	ELAN DE LA COUR (Vas y Donc Longane)	10 P 820 pts m = 82	
26	JARNAC (Ryon d'Anzex aa)	6 P 460 pts m = 76,66	
27	FLIPPER D'ELLE (Double Esoir)	10 P 762 pts m = 76,20	
28	MR BLUE (Couperus)	12 P 898 pts m = 74,83	
29	PAPILLON ROUGE (Jalisco B)	13 P 950 pts m = 73,07	
30	ADELFO (Athlet)	6 P 418 pts m = 69,66	
31	AIRBORNE MONTECILLO (Abdulha)	4P 275 pts m = 68,75	
32	FOR PLEASURE (Furioso II)	12 P 805 pts m = 67,08	
33	HURLEVENT DE BREKA (Quidam de Revel)	3P 195 pts m = 65	
34	ALLEGRETO (Jalisco B)	7 P 485 Pts m = 60,62	
35	HERMES D'AUTHIEUX (Ithurriel aa)	3 P 170 pts m = 56,66	
36	OBERON DU MOULIN (Laudanum ps)	3P 160 Pts m = 53,33	
37	CALVARO (Caletto II)	8P 331 pts m = 41,37	
38	APACHE D'ADRIERS (Double Espoir)	4 P 190 pts m = 47,50	
39	QUITO DE BAUSSY (Jalisco B)	3P 105 pts m = 35	
40	QREDO DE PAULSTRA (Galoubet A)	4P 115 pts m = 28,75	
41	QUINCY-QUAPRICE BM (Quidam de Revel)	6P 170 Pts, m = 28,33	
42	SHOGOUN II (Night and Day ps)	6 P 146 pts m = 24,33	
43	ORLANDO VD HEFFINCK (Heartbreaker)	3 P 30 pts m = 10	



For Pleasure

Ce troisième tableau est également très intéressant. C'est à nouveau une "première" car il vous propose pour la première fois de constater le ratio : gagnants en CSI avec les naissances SF. C'est primordial de savoir si un étalon qui saillit beaucoup produit de nombreux gagnants en CSI ou pas. L'étude serait plus complète si on pouvait faire le même travail de recherche pour tous les étalons ayant sailli en France depuis 15 ans. Mais cela demanderait un travail énorme que je n'ai pas eu le temps de faire à ce jour. De plus, ce serait intéressant de la faire sur toute la carrière de l'étalon et pas seulement sur une année. En attendant, découvrons ce palmarès.

C'est évidemment CUMANO qui prend la tête de ce tableau puisqu'il a produit en France la même année 12 gagnants en CSI sur 73 naissances, soit 16,43% !

CENTO (Capitol I x Caletto II), se retrouve en 2<sup>e</sup> position avec 9,09%, suivi par CARTHAGO avec 8,47%.

Notre star mondiale le SF BALOUBET DU ROUET est 4<sup>e</sup>. Il est suivi de FOR PLEASURE qui est une des révélations (un peu trop tardive) de ces palmarès 2013.

Voilà pour les 5 premiers. Vous pourrez analyser par vous-même la suite de ce palmarès et en tirer les conclusions qui vous conviennent.

Tout système a ses failles, bien sûr. Dans ce classement, les étalons qui ont peu de naissances ou seulement une ou deux générations seulement (par exemple uniquement des 8 ans) dans une production assez faible numériquement, peuvent être très avantagés. D'autant que ce tableau prend en considération tous les chevaux classés dans le WBFSH Ranking, mais sans tenir compte de la valeur de leur classement ou du nombre de points qu'ils apportent à leur père. Des étalons comme QUINCY ou HERMES D'AUTHIEUX, par exemple, sont sur-cotés ici car ils ont effectivement plusieurs gagnants de 8 ans, mais tous en bas du classement mondial. Par ailleurs, les étalons âgés qui ont une grosse production de chevaux de 8 à 15 ans, sont désavantagés car on comptabilise de nombreuses générations de chevaux âgés dont la plupart ne tournent plus en compétition et leurs produits vedettes sont parfois retirés de la compétition. Aucun système n'est parfait.

C'est comme le BLUP... juste une approche contestable. Ce n'est qu'une information parmi tant d'autres !

*This third table is also very interesting. This is a "first" once again, as it highlights the following ratio for the first time: the winning international showjumpers with SF births. It is essential to know if a stallion which covers many mares has a lot of offspring which are also winning international showjumpers. The study would be more complete if we could carry out the same research for all the stallions which have covered mares in France for the last 15 years. But that would require a great deal of work and I haven't had the time to do this for the moment. Additionally, it would be interesting to conduct this research based on a stallion's entire career and not just a single year. In the meantime, let's discover this ranking.*

*CUMANO is quite naturally in the lead in this table since of the 73 offspring born in the same year in France, 12 of those sired were winning showjumpers, i.e. 16.43%!*

*CENTO (Capitol I x Caletto II), is 2nd with 9.09%, followed by CARTHAGO with 8.47%.*

*Our world star the SF BALOUBET DU ROUET is 4th. He is followed by FOR PLEASURE which is one of the revelations (a bit too late) of this 2013 ranking.*

*So that covers the first 5 sires. You can analyse the rest of this ranking yourself and draw your own conclusions.*

*Of course no system is perfect. In this ranking, the stallions which have few births or only one or two generations (for example just 8-year-olds), with a small number of offspring, have a real advantage, especially as this table takes into account all the horses featured in the WBFSH Ranking, but overlooks their position or the number of points that they provide for their sire. Stallions such as QUINCY and HERMES D'AUTHIEUX, for example, are over-rated here as they have several winning 8-year-olds, but they are all at the bottom of the world ranking. Moreover, older stallions which have many 8 to 15-year-old offspring are penalized, as there are many generations of older horses of which the majority no longer compete and their star offspring may not be present on the competition circuit at the moment. So there is no ideal system.*

*It's just like the BLUP... another questionable perspective. It is just a source of information among many others!*



Carthago

# THEAULT LA PASSION PARTAGÉE

## Maitriser votre budget transport avec la location longue durée

Offre disponible sur véhicule léger et poids lourd

www.theault.com



La location by THEAULT  
**RENTEO.FR**

**Votre Théault**  
location longue durée  
sur 60 mois  
150 000 kms  
à partir de  
**850 €<sup>HT</sup> par mois <sup>(1)</sup>**  
entretien compris <sup>(2)</sup>



THEAULT – Z.A. de Maudon – 50300 PONTS  
Tél. 02 33 89 22 22 – infos@theault.fr

Contact | Elodie Brillant  
06 08 91 02 71

Contact international | Vanessa Gau  
0033 677 981 052

1. Exemple pour la location longue durée d'un Firstéo 3, 2,2 DCI 130 ch BMP6 neuf au prix de 43 000€ HT, sur une durée de 60 mois et 150 000 km, incluant l'entretien dans le réseau Peugeot. 2. Entretien selon les prescriptions du constructeur hors pneumatique et carburant. 3. Offre non cumulable avec d'autres promotions en cours, sous réserve de modification des taux et d'acceptation du dossier.

## PALMARES DES PÈRES DE SF GAGNANTS EN CSI 2013

(Total des points de 3 produits minimum)

### List of Sires of winning International SF Showjumpers in 2013

(Total number of points of at least 3 offspring)

Cheval Horse	Nbre de naissance	Produit % Offspring %	Cheval Horse	Nbre de naissance	Produit % Offspring %
1 CUMANO	73 naissances de 8 à 12 ans	12P > 16,43%	20 TIMORRAK DES ISLES	121 naissances de 10 à 15	3P > 2,48%
2 CENTO	44 naissances de 8 à 13 ans	4P > 9,09%	21 ZANDOR	134 naissances de 8 à 13 ans	3P > 2,24%
3 CARTHAGO	59 naissances de 10 à 15 ans	5 P > 8,47%	22 HELIOS DE LA COUR II	319 naissances de 8 à 12 ans	6P > 1,88%
4 BALOUBET DU ROUET	130 naissances de 8 à 15 ans	11P > 8,46%	23 EYKEN DES FONTENIS	219 naissances de 8 à 15 ans	4P > 1,82%
5 FOR PLEASURE	184 naissances de 8 à 12 ans	12P > 6,52%	24 SHOGOUN II	338 naissances de 8 à 15 ans	6P > 1,77%
6 CRUISING	48 naissances de 8 à 15 ans	3P > 6,25%	25 LE TOT DE SEMILLY	534 naissances de 8 à 15 ans	9P > 1,68%
7 L'ARC DE TRIOMPHE	119 naissances de 8 et 9 ans	7P > 5,88%	26 ELAN DE LA COUR	602 naissances de 8 à 15 ans	10P > 1,66%
8 DIAMANT DE SEMILLY	634 naissances de 8 à 15 ans	35P > 5,52%	27 FLIPPER D'ELLE	638 naissances de 8 à 15 ans	10P > 1,56%
9 QUIDAM DE REVEL	565 naissances de 8 à 15 ans	29P > 5,13%	28 ROSIRE	747 naissances de 8 à 15 ans	11P > 1,47%
10 QUINCY-QUAPRICE BM	130 naissances de 8 ans	6P > 4,61%	29 HURLEVENT DE BREKA	222 naissances de 8 à 11 ans	3P > 1,35%
11 KANNAN	587 naissances de 8 à 13 ans	27P > 4,60%	29 QUITO DE BAUSSY	221 naissances de 8 à 15 ans	3P > 1,35%
12 JARNAC	133 naissances de 8 à 14 ans	6P > 4,51%	31 FETICHE DU PAS	342 naissances de 8 à 14 ans	4P > 1,17%
13 DOLLAR DE LA PIERRE	281 naissances de 8 à 15 ans	12P > 4,27%	32 ROBIN IIZ	269 naissances de 8 à 15 ans	3P > 1,11%
13 MR BLUE	289 naissances de 8 à 14 ans	12P > 4,15%	33 AIRBORNE MONTECILLO	383 naissances de 8 à 15 ans	4P > 1,04%
14 QUICK STAR	507 naissances de 8 à 15 ans	19P > 3,74%	34 ROYAL FEU	450 naissances de 8 à 15 ans	4P > 0,88%
15 DOLLAR DU MURIER	341 naissances de 8 à 15 ans	12P > 3,51%	35 QREDO DE PAULSTRA	524 naissances de 8 à 15 ans	4P > 0,76%
16 HERMES D'AUTHIEUX	111 naissances de 8 ans	3P > 2,70%	36 APACHE D'ADRUERS	534 naissances de 8 à 15 ans	4P > 0,75%
17 RICHEBOURG	145 naissances de 8 à 12	3P > 2,69%	37 VOLTAIRE	404 naissances de 8 à 15 ans	3P > 0,74%
18 ADELFO	239 naissances	6P > 2,50%	38 VERDI	628 naissances de 8 à 15 ans	4P > 0,63%
18 PAPILLON ROUGE	518 naissances de 8 à 15 ans	13P > 2,50%	39 OBERON DU MOULIN	541 naissances de 8 à 15 ans	3P > 0,55%

On pourrait donc imaginer des classements plus pointus, par génération et sur plusieurs années.

Mais le but de ces tableaux, n'est pas de faire une hiérarchie infaillible mais de proposer une tendance. D'ailleurs, on voit bien que d'un classement à l'autre, suivant le mode de calcul, ce ne sont pas forcément les mêmes étalons qui sont en tête.

Chacun y prendra ce qui l'arrange pour promouvoir sa production !

En revanche, de ces tableaux ressortent des tendances, des lignées d'étalons plus marquantes que d'autres.

On constate que de manière indéniable les principales lignées mâles qui ont réussies avec les souches SF, ces 10-15 dernières années, étaient celle d'IBRAHIM, surtout grâce à ALMÉ, via ses fils JALISCO B et GALOUBET A et dans une moindre mesure celle de DOUBLE ESPOIR. Celle aussi de GRAND VENEUR, surtout via LE TOT. Pour les lignées étrangères, celles de CAPITOL I, de COR DE LA BYERE sf et de FURIOSO II, par le truchement de leurs meilleurs fils ou petit-fils qui ont fait la monte en France dans les années 1995-2005. En revanche, il est des lignées très "successful" à l'étranger qui n'ont pas été utilisées ou qui n'ont simplement pas percées en France, comme celle de DARCO, étalon n°1 mondial durant plusieurs années, que l'on ne retrouve nulle part dans ces classements de pères de SF.

*So rankings could be created that are more comprehensive, by generation and over several years.*

*But the objective of these tables isn't to establish a perfect ranking but rather to indicate a trend. Moreover, it is clear that from one ranking to the next, according to the method of calculation, the same stallions are not necessarily in the lead.*

*Each breeder will use the information which suits him best to promote his stallion's offspring!*

*On the other hand, these tables all highlight trends, and the stallion bloodlines which are more noteworthy than others.*

*It is undeniable that the principal male bloodlines that have been successful with SF foundation stock over the last 10-15 years, were those of IBRAHIM, above all thanks to Almé, through his sons JALISCO B and GALOUBET A and to a lesser extent, of DOUBLE ESPOIR, as well as GRAND VENEUR, above all through LE TOT. For the foreign bloodlines, those which have met with the most success are those of CAPITAL I, COR DE LA BRUYERE SF and of FURIOSO II, through the representatives of their best sons or grandsons which stood at stud in France in the years 1995-2005. On the other hand, there are very successful bloodlines abroad which have not been used or simply have not become well-known in France, such as those of DARCO, the best stallion in the world for several years, which is not featured at all in these rankings of sires of SF.*

# DESTRIER élevage

## OFFRE EXCEPTIONNELLE\*

du 14/02 au 15/03/2014

2 sacs achetés =  
1 licol poulain  
pour 0,50€ en +



\* Dans les magasins participant à l'opération  
Liste consultable sur le site destrier.com

Tous les conseils nutrition sur :



## DESTRIER Poulifoal 2 ou DESTRIER Winner 2

Poulinières en fin de gestation et lactation  
Couvrir l'explosion des besoins alimentaires pour assurer  
un développement de qualité du poulain  
Jeunes jusqu'à la fin de la croissance

# DESTRIER

Nourrir sa Passion



## Révéler les talents de vos produits



### Le Haras de la Cense :

Situé dans les Yvelines, à 40kms de Paris

- 250 hectares
- Ecurie – boxes 4m x 4m
- 1 Manège
- 2 carrières
  - 100m x 60m
  - 70m x 30m
- 1 rond de débouillage
- Plus de 20 paddocks individuels
- Accès à la forêt de Rambouillet

Le Haras de la Cense s'appuie sur les valeurs traditionnelles d'hommes de cheval et développe une expertise dans le domaine de la compréhension du cheval et de la communication homme/cheval.

Le Haras de la Cense valorise les atouts sportifs de son savoir-faire en matière d'éducation. Il propose aux éleveurs des prestations de manipulation, débouillage et démarrage en compétition pour les jeunes chevaux de sport.

La connaissance du cheval et de son comportement permet d'optimiser la préparation de la compétition et d'améliorer la performance.

### L'Équipe la Cense : expérience et performance

#### Manuel Godin, Directeur technique du Haras de la Cense.

BEES 2 et homme de cheval reconnu, Manuel pratique une synthèse parfaite entre sport et éthologie en tant que cavalier professionnel de saut d'obstacles. Educateur expérimenté de jeunes chevaux de sport, il travaille aux côtés des éleveurs pour donner à leur produit tous les moyens de réussir.



#### Jordane Cavallini, Responsable du débouillage

Jordane possède une solide expérience du débouillage, acquise au Ranch la Cense dans le Montana, puis chez Nicolas Clement, entraîneur de galopeurs et enfin au Haras de Hus.



### Prendre un départ gagnant

L'éducation réussie permet aux futurs champions d'exprimer 100% de leur potentiel.

Les chevaux d'exception sont rares. Ils demandent une attention particulière basée sur le respect de leur évolution physique et mentale, de leur personnalité et de leur talent.

Le haut niveau est de plus en plus exigeant. Il demande aux chevaux des qualités intrinsèques, une disponibilité totale et une envie de gagner.

Un cheval qui possède les qualités physiques est un champion lorsqu'il exploite son potentiel dans la décontraction et l'écoute de son cavalier. Il participe aux victoires lorsqu'il mobilise sa motivation naturelle.

**L'éducation initiale réussie permet d'engager les chevaux sur la voie du succès.**

### Caractériser tôt et valoriser les points forts

La manipulation et l'éducation du jeune cheval facilite le jugement. Un cheval décontracté et en confiance exprime ses qualités et ses défauts. Cela permet à l'éleveur d'identifier le potentiel du cheval et de l'orienter vers le marché auquel il correspond.

Le marché du cheval de sport est majoritairement composé de cavaliers amateurs. Ces acheteurs demandent des chevaux éduqués, à pied et à cheval.

Aujourd'hui un cheval sans éducation n'a pas de valeur.

Le bon cheval est celui qui fait plaisir à son cavalier, quelque soit le niveau de pratique.

**L'éducation valorise le jeune cheval.**

### Nos prestations

Pension Débouillage La Cense : 1100 € TTC/mois

Pension préparation sportive : 870 € TTC/mois

- éducation, préparation et démarrage en compétition



**Nous contacter : HARAS de la CENSE**

**01 30 88 49 41 - 06 83 48 11 70 - [info@lacense.com](mailto:info@lacense.com) - [www.lacense.com](http://www.lacense.com)**

# Juges Selle Français : Derniers regards sur 2013



**Avec la fin d'année vient traditionnellement l'heure des bilans. Réunis en comité restreint le 17 décembre, les juges référents et nationaux du Stud-Book Selle Français se sont eux aussi prêtés à l'exercice et ont tiré leur bilan de la saison d'élevage.**

Les juges nationaux de chaque région, accompagnés de leur juge référent, s'étaient donné rendez vous à Paris pour conclure sur cette année de concours 2013. Rappelons que le Stud-Book Selle Français compte **29 juges nationaux** qui officient pour la race SF et que l'on totalise 332 juges (quatre niveaux : stagiaires, départementaux, régionaux, nationaux), bénévoles, que nous tenons à cette occasion à remercier pour leur implication.

La bonne entente entre les membres de ce corps et la passion qu'ils ont laissé paraître tout au long de cette journée, sont autant de gages de leur investissement. Après un traditionnel tour de table où chacun a pu revenir sur les concours locaux et championnats régionaux de sa région (fréquentation, remontées des éleveurs, spécificités ou pistes d'améliorations pour 2014), le stud-book a exposé les chiffres 2013.

**Cette année, nos juges nationaux ont évalué 405 mâles de 2 & 3 ans qui ont tenté d'obtenir leur billet pour la Finale de Saint Lo, 23% ont été sélectionnés pour la Finale (92 partants). 127 pouliches ont concouru sur les 4 Qualificatives Femelles 2 & 3 ans, pour 71 partantes en Finale.** Les juges de Normandie Sélection se sont associés à nos juges SF pour le Championnat de France des Foals pour évaluer quelques 78 poulains de l'année. Quant à Equita'Lyon, 65 trois ans ont pris part à cette dernière Finale de l'année.

Ce bilan fait ressortir également 25 chevaux Labellisés CCE au titre du programme « Label Concours Complet » mis en place avec France Complet.

Lors de ce tour d'horizon des régions, les juges ont constaté la **baisse de fréquentation** et d'engagés, particulièrement sur les concours de niveau régional. Si ce phénomène est pour partie lié à la baisse du nombre de saillies et donc de naissances depuis 2008, les juges réunis en séminaire ont - loin de se mettre des ceillères - tenté d'identifier au mieux les facteurs de désaffection. Pour palier à ce constat, certaines régions tel que la Lorraine,

ont pris l'initiative d'associer les concours d'élevage à des événements sportifs locaux. Cette pratique leur a permis d'augmenter la visibilité de leurs concours d'élevage, mais également d'accroître l'intérêt de l'élevage à un plus large public.

Le stud-book a le souci de **fédérer le monde de l'élevage et celui des cavaliers** et en ce sens, invite régulièrement des cavaliers en tant qu'expert pour officier avec nos juges nationaux. Cette année, nous avons la chance d'avoir la **présence de la cavalière olympique de CCE Marie-Christine DUROY DE LAURIERE, du double Champion du Monde 6 & 7 ans CCE Thomas CARLILE ; et côté CSO de l'ex-entraîneur de l'Equipe de France et cheville ouvrière des Ventes FENCES : Marcel ROZIER, et des cavaliers professionnels Jacques FRIANT ; Patrick SISQUEILLE ; Vincent BLANCHARD ; Jean LE MONZE ; Nicolas DELMOTTE ou encore Olivier GUILLON.**

Les juges observent également la montée en puissance des éleveurs amateurs, qui ont prouvé tout au long de la saison leur souhait de s'insérer sur les concours l'élevage SF. Avec une passion comparable à celle des éleveurs professionnels, ils se sont investis sur les circuits, avec une ou deux poulinières. Ils font partie du paysage actuel, une composante qu'on ne peut plus ignorer. La discussion a ainsi glissé sur le dossier de la « **Formation** ». Ce séminaire est revenu en détails sur le programme qui sera mis en place en 2014, à savoir 9 grands rendez-vous pour la **formation des Juges Selle Français**, et 4 thématiques de formations à destination des éleveurs (« *Comment choisir ma poulinière et la croiser en fonction de mon projet d'élevage* » ; « *Aide à la commercialisation des produits de votre élevage* » ; « *Préparation du jeune cheval aux concours de modèles & allures et au ventes* » ; « *Préparation du jeune cheval sur le plat et à l'obstacle* ») et 4 dates à destination des « Young Breeders ».

Concernant le compagnonnage, pour qu'il se déroule dans les meilleures conditions d'efficacité, on prévoiera un juge « formateur » pour 4 juges « accompagnés » (maximum 5).

Il a été annoncé et officialisé que le Règlement des concours d'élevage 2014 prévoit la suppression de l'atelier « Saut monté » lors des Qualificatives Etalons Selle Français. En revanche, cet

atelier sera maintenu lors de la Finale du Championnat de France. La journée s'est poursuivie par des échanges techniques, avec les **témoignages du cavalier international, Jacques Bonnet, récent 3<sup>ème</sup> du Championnat Pro1 de Fontainebleau.** L'intervention portait sur : « *L'évolution des qualités demandées aux chevaux de CSO dans les concours actuels. Comment faire le lien pour*

*détecter les qualités prioritaires chez les jeunes chevaux lors des épreuves de saut en liberté à 3 ans ?* » et a mis en perspective, par l'image, l'évolution des chevaux expertisés à 3 ans jusqu'à leur Finale à 6 ans, entre autres travaux interactifs. Cette discussion a permis d'observer que : « *Si les qualités détectées chez un jeune cheval restent, les défauts aussi* ».

Les pré-requis pour que le Selle Français soit un bon cheval de concours commercialisable sont :

- Une aptitude au saut
- Une longévité pour faire carrière
- Un certain look

## LE SAUT

Le mécanisme de saut est étudié de manière à déterminer les qualités de modèle nécessaires et indispensables. Le saut est en effet la transformation d'un déplacement horizontal en un déplacement vertical, il faut donc imprimer un changement de direction puis une poussée.

Ces mouvements impliquent :

Dans la phase de verticalisation :

- Abaissement de l'avant-main pour donner de l'impulsion montante et dégager l'arrière-main qui peut s'engager ; descente du thorax ; fermeture des angles de l'avant-main
- Extension de l'encolure : inertie de l'avant-main pour permettre l'engagement des postérieurs
- Elévation de l'avant-main par l'ouverture des angles (verticalisation de l'épaule)

## Grands rayons ; muscles longs ; bras de levier saillants

Dans la phase d'appel et de propulsion :

- Ce qui est primordial : la frappe. La prédisposition est l'épaule oblique et/ou le savoir-faire, qui peut être complétée par l'apprentissage
- Puis extension du balancier : encolure longue sans excès (poids), garrot saillant et long
- Elévation du thorax entre les antérieurs : cheval épais (muscles) sans excès (poids) et pas cagneux
- Ouverture de l'angle scapulo-huméral : épaule et bras longs
- Elévation du boulet et flexion : long jointé + pinces longues (attention aux tendons)

Dans la phase de projection dans l'espace, appel des postérieurs et propulsion :

- Engagement des postérieurs : fermeture de tous les angles, faculté à se plier
- Elongation des postérieurs : augmentation de tous les angles, extension du grasset, du jarret, du boulet, du pied (verticalisation)

- Appel des postérieurs : flexion lombo-sacrale > reins souples (jugement aux allures)
- Flexion postérieure : élancement des muscles fémoraux et caudaux - culotte
- Propulsion des postérieurs : détente par une action de levier. Hanches, pointe de jarret et rotules saillantes, fémur long et oblique, jarret long et ample

## Jarrets larges, saillants et osseux

Le planer n'est qu'une phase de coordination, le saut est déjà conditionné.

## LA LONGEVITE

- Intégrité existante du corps : tares - déformations - blessures - empalement
- Vieillesse plus ou moins précoce : aplombs
- Dureté des tissus

## LE LOOK

- La tête
- La robe
- L'allure générale, la présence

## EN CONCLUSION, LES QUALITES RECHERCHEES CHEZ UN CHEVAL DE CSO MODERNE

LE CSO moderne demande de plus en plus des chevaux :

- toniques, rapides, réactifs
- dans le sang
- avec le la frappe
- alliant force, souplesse et élasticité
- équilibrés, dans le mouvement en avant
- allant ; avec un tempérament « qui vont chercher leur obstacle »
- qui gèrent bien leur corps.

Les experts ont insisté sur la **rapidité au sol au galop**. Ce critère est devenu indispensable pour les parcours d'aujourd'hui. On cherche un cheval qui « méprise le sol », énergique (à éviter : geste lent). Il faut également noter l'importance de la souplesse du rein, la flexion des hanches.

On pourra être relativement indulgents avec les chevaux raides latéralement, par contre on sera bien vigilants sur l'engagement des chevaux longs.

Au haut niveau, intervient également la notion de « dureté » ; de résistance à la douleur ; qui sont des critères non identifiables jeunes.

\* Ces données sont issues de réflexions de Christian Planchon, membre de la Commission Recherche & Développement du Corps des Juges.



## Qui sont les Juges Selle Français ?

**Les Juges Selle Français représentent le Stud-Book lors des concours d'élevage. Ils sont les garants du cadre technique et de la sélection selon les règles données par le Stud-Book. Ils sont les premiers représentants de la race, et ses ambassadeurs.**

Aujourd'hui, le corps des Juges Selle Français se compose de **232 juges dans toute la France**.

Le jugement des concours de modèle, allures et aptitude à l'obstacle, dont découle la caractérisation, contribue à l'orientation de la race SF pour son adaptation à la demande du marché. Il consiste d'une part en une évaluation qualitative de la conformité des angles, longueur des segments, musculature, expression des chevaux par rapport à un standard idéal, en fonction d'une utilisation déterminée, et d'autre part en l'appréciation de la locomotion et du mécanisme du franchissement d'obstacles.

Cette évaluation humaine suppose, chez ceux qui en sont chargés, une bonne

formation de base, une grande expérience et une pratique régulière.

Dans chaque région, un juge dit « référent » est chargé de faire le lien entre le stud-book SF et les juges SF de la région. Il est assisté d'un adjoint dans sa tâche.

Le corps des juges se compose de différents niveaux :

### • Le juge national

Il est habilité à juger sur tous les concours. Il participe à l'animation en partenariat avec le juge référent, et est tuteur des juges régionaux, départementaux et du compagnonnage.

### • Le juge régional

Il est habilité à juger sur les concours régionaux et départementaux, et est tuteur pour les juges départementaux.

### • Le juge départemental

Il est habilité à juger sur les concours locaux.

### • Le juge stagiaire

En cours d'apprentissage, il juge à blanc en attendant de devenir juge départemental et est suivi par un juge référent. Pour passer d'un niveau à un autre, il existe des conditions (participation aux formations, nombre de chevaux jugés, passage d'examen, etc.) qui sont détaillées dans le règlement du corps des juges disponible sur le site Internet du Selle Français.

### Comment devenir juge ?

Devenir juge, c'est intégrer le corps des juges en commençant par le statut de juge stagiaire. Pour devenir juge stagiaire, il faut dans un premier temps participer à une formation continue, puis sous la tutelle du juge référent en région, participer à un certain nombre de concours d'élevage. Le juge stagiaire est pris sous la tutelle du juge référent.

**Contact : Sophie Dubrulle**  
sophie.dubrulle@sellefrancais.fr  
06 58 77 27 68



*Disponible dès maintenant*  
**Le nouvel ouvrage de référence  
en matière de jugement  
du cheval de sport !**

## BULLETIN DE COMMANDE DU GUIDE

« Le jugement en concours d'élevage : Anglo-Arabe, ACA Endurance, Selle Français »

### DESTINATAIRE

Nom et prénom (ou organisme) : .....

Adresse : .....

Code Postal : .....

Ville : .....

Pays : .....

Téléphone : .....

Adresse e-mail : .....



**Je souhaite commander « Le jugement en concours d'élevage :  
Anglo-Arabe, ACA Endurance, Selle Français » :**

	Prix	Quantité souhaitée	Montant
Guide des Juges	49,50 €		
Frais de port	5,50 €		

Je règle le montant de la commande qui s'élève à ..... € par chèque à l'ordre de l'« ANSF ». Ce document doit accompagner le chèque afin d'être valide, et doit être envoyé à l'adresse suivante :

**Stud-Book Selle Français**  
56, avenue Henri Ginoux - BP 105  
92124 Montrouge Cedex

**Contact :**  
0899 23 23 18 - info@sellefrancais.fr



## Interview de Guy BARBIER

Guy BARBIER a intégré le corps des juges Selle Français, il y a maintenant 3 ans. Après avoir franchi les différentes étapes qui incombent à l'évolution du statut d'un juge Selle Français, il a obtenu avec brio un examen lui permettant de passer du niveau de juge départemental à celui de juge régional.

Installé avec sa conjointe à la Labaroche, en Alsace, dans le Haut Rhin, Guy Barbier est chef de son entreprise, spécialisée en paysagisme. Tous deux sont de grands passionnés de chevaux. Très investi dans la discipline de l'attelage, avec sa femme qui tournait en compétition à niveau national, le couple s'adonne ensuite à l'élevage, avec 2 poulinières Selle Français.

**Magazine SF :** Pourquoi avoir choisi d'intégrer le corps de Juges Selle Français ?

**Guy Barbier :**

Au départ, c'est mon ami François Fischeser, juge national et référent Selle Français en Alsace, qui m'a poussé à intégrer le corps des Juges SF. Très vite, j'y ai pris goût et ai décidé de poursuivre. Tout jeune déjà, j'avais une certaine attirance pour le jugement : en suivant mes études de paysagiste, je m'inscrivais souvent aux différents concours de pointage en bovins, où j'ai terminé à deux reprises Champion régional.

Ce que j'apprécie dans le jugement, c'est d'approfondir toujours plus ma connaissance des chevaux. C'est pourquoi je cherche à voir un grand nombre de chevaux, afin d'aiguiser mon œil. À titre personnel, cela me permet également d'avoir des idées sur les chevaux à produire. De plus, notre nouveau juge référent aime beaucoup échanger et partager son avis avec les autres juges. C'est la spécificité du corps des juges Selle français que d'y trouver une bonne ambiance de travail.

**Magazine SF :** Justement, comment avez-vous progressé dans votre rôle de juge ?

**Guy Barbier :**

Je suis très motivé par ce rôle, c'est pour quoi je m'y investis et me rends disponible le plus souvent possible pour juger dans ma région ou jusqu'en région limitrophe. Chaque année, je participe aux formations continues des juges organisées par le Stud-Book, ainsi qu'au compagnonnage des juges lors des qualificatives étalons et à Equita'Lyons, à l'occasion du Championnat de France des 3 ans Sport. De plus, chaque année, je ne manque pas les Journées Selle Français en tant que simple observateur, afin d'apprécier les finalistes entiers.

Dans l'optique de me perfectionner et d'atteindre le « grade » au-dessus, sous la tutelle du juge référent, j'ai validé mon examen de juge régional l'année dernière. Ainsi, je vais pouvoir officier sur les concours régionaux. J'ai encore beaucoup de choses à apprendre, et je suis prêt à repartir pour une nouvelle saison de concours. Mon objectif : voir un maximum de chevaux.

**Magazine SF :** Comment envisagez-vous la suite ?

**Guy Barbier :**

À l'avenir, je me présenterai peut-être à l'examen de juge National, mais rien ne presse et je dois encore apprendre et me perfectionner ! Mon souhait est que les concours d'élevage se « re-boostent », avec des éleveurs motivés à présenter leur production.

**Parole du juge référent et ami, François FISCHESER**

« Même s'il juge depuis peu, Guy a un très bon coup d'œil. C'est quelqu'un d'intègre, d'objectif et dont le relationnel passe bien avec les autres juges et les éleveurs. Il a toutes les qualités requises pour être Juge Selle Français. » Il veut toujours progresser et n'hésite pas pour cela à faire des kilomètres en participant au compagnonnage et aux formations. C'est aussi une personne qui aide beaucoup dans l'organisation des concours d'élevage dans notre petite région. »



## Interview de Jean-Louis LENOURY

En 2010, Jean Louis LENOURY prend la présidence du Corps des Juges Selle Français, à la suite des 2 mandats de son grand ami Michel Gaspard. Tous deux ont la même conception du jugement et Michel lui propose la présidence. Conscient des responsabilités qu'implique cette fonction, Jean-Louis Lenoury accepte volontiers lors de l'Assemblée Générale du Stud-book, à la condition que Michel Gaspard, toujours membre du bureau du corps des juges, l'épaula dans sa nouvelle mission.

**Magazine SF :** Quelles ont été les motivations qui vous ont conduit à vous s'investir dans le Corps des Juges Selle Français ?

**Jean-Louis Lenoury :** J'étais déjà commissaire dans les courses de chevaux. À l'époque, les Haras nationaux me sollicitaient déjà pour juger les concours de chevaux de selle. Afin de m'impliquer encore plus dans la filière et de mieux comprendre le cheval de sport, je me suis lancé dans l'aventure lorsque le Stud-Book SF a commencé à mettre en place le Corps de juges. C'était en 2000.

J'étais aussi motivé par la très bonne entente qui régnait entre les juges que je connaissais déjà, et je me réjouissais à l'idée de passer du temps avec des Hommes de chevaux que j'apprécie. Je pense notamment à Christian Planchon, Michel Gaspard... En intégrant le Corps des Juges, c'est avant tout la relation humaine que je recherchais. Ce que j'apprécie avant tout au sein de cette équipe de Juges est la sympathie, la confiance, que les gens ont les uns envers les autres, la bonne ambiance. Si notre Corps des Juges Selle Français est reconnu, c'est bien grâce à cet aspect humain qui en est l'un des fondements. Les éleveurs le remarque, cela leur donne une certaine confiance. Selon moi,



starterre-EQUESTRE.FR

PARTENAIRE DES SPORTS ÉQUESTRES



LE PLUS GROS STOCK MULTIMARQUE EUROPÉEN

CAMIONS VL & VANS CHEVAUX

Ameline - Théault - Cheval liberté - Luxury ATM-  
Saint Georges - Fautras - Debon



33-41 BD LUCIEN SAMPAIX  
69190 SAINT FONS  
04 72 71 98 98

les principales qualités d'un juge sont l'honnêteté, l'intégrité, la solidarité, l'esprit de groupe et la compétence dans le jugement. Les juges sont indépendants des décisions prises par le Stud-Book. C'est pourquoi, au moment où j'ai pris la présidence du Corps des Juges, j'ai démissionné de mon siège au Conseil d'Administration de l'ANSF.

**Magazine SF : Que pouvez-vous nous dire sur l'évolution des concours d'élevage ?**

**Jean-Louis Lenoury :** L'évolution des concours va dans le bon sens, même s'il y a encore des progrès à faire sur l'organisation, notamment des concours locaux et régionaux. Les concours nationaux sont maintenant bien organisés. Ils se modernisent petit à petit avec par exemple l'affichage des notes lors du saut en liberté. Nous avons de belles finales qui sont la vitrine de notre race. Il n'y a pas de complexe à avoir par rapport aux concours organisés à l'étranger, en essayant d'être le plus transparent possible, même si parfois la presse équine polémique à ce sujet. C'est de bonne guerre !

Sur les concours, il y a eu des progrès avec des chevaux mieux préparés et mieux présentés, avec les présentateurs en tenue Selle Français. Néanmoins il y a encore des lacunes à ce niveau. Il est parfois difficile de juger un cheval parce que celui-ci n'est pas bien présenté. Certaines présentations manquent encore de professionnalisme. On ne rencontre quasiment pas ce phénomène sur les finales, mais encore sur les qualificatives étalons, ainsi que sur les concours locaux et régionaux. Les éleveurs ne doivent pas oublier que le présentateur est un facteur qu'il ne faut sous-estimer dans la note du cheval. La présentation d'un cheval se travaille, et notamment la façon d'arrêter un cheval, de le faire marcher, trotter en main, etc.

**Magazine SF : Quels types de chevaux recherche-t-on aujourd'hui ?**

**Jean-Louis Lenoury :** Nous recherchons des chevaux qui sautent bien, jolis, légers avec du sang. Un cheval qui peut être monté par tout le monde. Il faut penser aux chevaux qui iront à tout type de cava-

lier, et c'est ce que nous faisons sur les concours locaux et régionaux. La vocation des juges est de participer à faire évoluer le cheval que l'on recherche aujourd'hui : le cheval moderne est réactif, avec beaucoup de sang, des réflexes. Ce sont les qualités que l'on retrouve chez les chevaux de haut niveau aujourd'hui.

On recherche aussi de jolis chevaux, chics, sans aller au détriment de la force et de la locomotion.

Il faut veiller aussi que les chevaux aient un bon caractère. L'atelier du saut monté pour nos 3 ans est un bon moyen d'évaluer le caractère du cheval et de mettre en avant des chevaux gentils, qui ont du cœur et la volonté d'aller sauter.

**Magazine SF : Un petit conseil à l'attention des éleveurs de Selle Français ?**

**Jean-Louis Lenoury :** Garder le moral..... et la motivation à faire naître et élever, malgré la crise qui perdure. Il faut continuer à élever, car on finira par manquer de chevaux. De plus, ce n'est pas en produisant moins que l'on les vendra plus cher.



## Interview de Jacques GRANDCHAMPS DES RAUX

Apparemment il ne semble pas y avoir de statut particulier pour le juge référent qui normalement est un juge « national », chargé d'organiser les différents jurys dans sa région. Il préside, de fait, les jurys.

**Magazine SF : Comment êtes-vous devenu Juge référent ?**

**Jacques Grandchamps des Raux :** Quand je suis arrivé en Aquitaine, le juge référent

était Jean-Marie Delort, à ce jour décédé. C'était un passionné, en particulier de CCE, qui remplissait sa mission comme le commun des mortels des juges référents français.

L'ANSF, à l'époque, voulait le remplacer sans le remplacer, et pour se faire, en accord et à sa demande, me nomma juge référent adjoint.

Cela n'a pas posé le moindre problème, car tous les deux, nous avions un profond respect l'un pour l'autre et mes idées non seulement l'intéressaient, mais le distraient, voire l'amusaient ! Ce fut un compagnon de travail très agréable.

Ma première idée fut de créer un collège des juges régional, ouvert non seulement aux juges en exercice, mais également et surtout à ceux en devenir.

C'est bien sûr en total accord avec mon « patron », qui était plus un ami, que j'ai pu réaliser cette action déterminante.

J'ai donc réuni plusieurs fois chaque année ce collège en séminaire, avec un 1/3 de théorie et 2/3 de pratique, où nous avons tous pu juger des chevaux différents et donc améliorer notre jugement.

**Magazine SF : Comment fonctionne votre corps de juges en Aquitaine ?**

**Jacques Grandchamps des Raux :** Les juges étant en général des passionnés de chevaux, il est normal que cette passion soit à elle seule le dénominateur commun de l'ambiance de notre corps de juges ; nous devons faire en sorte d'avoir toujours du plaisir à nous rencontrer pour juger, et donc pour bien juger.

Mais pour bien juger, nous devons nous en donner les moyens, et donc être d'abord à l'écoute des uns et des autres ; aucun d'entre nous n'a la science infuse !

Etre à l'écoute des uns et des autres, c'est d'abord se respecter, et donc être solidaires, condition sine qua non pour faire partie du corps de juges.

La première action que j'ai demandé aux plus expérimentés, à savoir Charles Comparat, notre doyen, Marie Françoise Lawton, Patrick Rebeyrol, Benoit Snoeck et moi-même, c'est de faire du coaching avec les moins expérimentés (dont deux jeunes de 20 ans).

Ce rôle pédagogique est essentiel à la formation des juges.

Dans tous les concours locaux ou régionaux, nous avons avec nous un ou deux moins expérimentés, à qui nous demandons d'abord leur avis avant de donner le notre que nous devons justifier, et non pas imposer.

Cette action a immédiatement porté ses fruits, et pour preuve, deux ans après sa création, en octobre 2013, au concours régional des trois ans de Barbaste, le collège des juges d'Aquitaine, divisé en deux jurys, et sans le juge référent qui n'en faisait pas partie, a attribué à notre seule représentante au championnat de France des trois ans à Lyon l'excellente moyenne générale de 7,74, soit une différence de 0,14 pts par rapport aux meilleurs juges de France à Lyon !

Comme quoi la valeur n'attend pas le nombre des années !

**Magazine SF : Mais comment a-t-on pu obtenir ce résultat incontestable ?**

**Jacques Grandchamps des Raux :** Les juges novices ont toujours été intégrés dans les jurys officiels sous le contrôle de juges départementaux ou régionaux, et bien sûr au titre de leur formation, ils posaient leurs notes en premier.

Si c'était juste on s'alignait sur eux, si c'était faux on modifiait en argumentant. Ça, je pense, était le secret de cette réussite, et tant en 2012 qu'en 2013 nous n'avons jamais eu la moindre réclamation du moindre éleveur, et ce malgré que nous jugions souvent à haute voix.

Car pour bien juger, il faut juger, et être un

strapontin à l'écoute non seulement ne sert à rien, mais ne mène à rien !

C'est donc bien dommage que la fonction de juge référent ne soit pas définie, et pourtant sa mission n'est-elle pas :

1. De former des juges
2. De coacher les jurys
3. D'organiser les jurys

Ce collège, bien sûr, m'a donné des ailes pour assumer ce poste de juge référent en Aquitaine, poste dans lequel je me suis complètement investi, avec l'obsession de former de nouveaux juges, et en particulier des jeunes. L'histoire donnera son verdict.

Vivent les nouveaux et jeunes juges, c'est bien pour cela que fin 2014, je me retirerai ....

## Antoine MINEO DEBOURRAGE



Geneviève MEGRET,  
Ecurie de Haut Niveau :

« La justesse, le feeling, le respect des chevaux pour des bases solides. »



Richard LEVALLOIS,  
1er Eleveur de France :

« Le débouillage est une phase primordiale dans l'éducation d'un jeune cheval. Nous avons choisi de confier ce travail à Antoine Mineo car c'est un véritable Homme de Cheval : il aime les chevaux, les respecte et sait se faire respecter d'eux pour en tirer le meilleur. Nous retrouvons ainsi nos chevaux en confiance, attentifs aux ordres et bien dressés, mettant ainsi leurs qualités naturelles en valeur, sans artifice, pour un résultat efficace sur le long terme. Nous partageons la même philosophie du Cheval ! »



Quelques chevaux travaillés par mes soins :

- Nayana (CSI 5 \*)
- Vagabond de la Pomme (Etalon CSI)
- Telstar de la Pomme (Etalon)
- Top Gun Semilly (Etalon)
- Verywell Semilly (Etalon KWPN)
- Action Jo (2eme Qualif. St-Lo 2013)
- Rackham'Jo (Etalon CSI)
- Sheena Mail (3eme Chpt 6 ans fem.)
- Adzaro de l'Abbaye (1er qualif. St-Lo 2013)



Contact : 06.21.31.55.95.

La Cour Neuve  
27210 MARTAINVILLE

Si vous pensez que le modèle, les allures, l'aptitude naturelle au saut et le comportement sont des critères importants pour le choix d'un étalon

Si vous pensez qu'il est utile d'avoir un avis objectif sur tous ces critères concernant les étalons qui vous intéressent

Si vous êtes prêt, de votre côté, à faire l'effort de décrire le mieux possible votre jument et si vous savez les critères auxquels vous accordez le plus d'importance

LE **PAX** EST FAIT POUR VOUS !



Nous avons noté nos 50 étalons sur 44 critères

23 critères de morphologie  
9 critères d'allures  
6 critères de description du saut en liberté  
6 critères de comportement

+

Faites en de même avec votre ou vos jument(s) en ne notant que les caractéristiques qui vous intéressent et que vous pouvez mesurer.

Et le PAX vous proposera les étalons du GFE les plus compatibles en vous indiquant les points positifs, neutres et négatifs pour chaque accouplement.

Remplissez les informations concernant votre jument pour les caractéristiques qui vous semblent importantes (5 au minimum)

Et le programme



se met en route :

IL VOUS INDIQUE LES 10 ÉTALONS LES PLUS COMPATIBLES

Les points de compatibilité

Les points négatifs

AIR JORDAN Z		
Disponibilité : IAC - Prix de saillie : 1300€		
Rechercher	Fiche du cheval	Contrôle de saillie
<b>Critères positifs</b>	<b>Critères négatifs</b>	<b>Critères neutres</b>
<ul style="list-style-type: none"> <li>Grègement (+3)</li> <li>Tête (+1)</li> <li>Équilibre (+2)</li> <li>Rayons (+5)</li> <li>Sang (+4)</li> <li>Galop/Amplitude (+4)</li> <li>Force (+2)</li> <li>Technique de derrière (+2)</li> <li>Courage (+1)</li> </ul>	<ul style="list-style-type: none"> <li>Attache encolure (-2)</li> <li>Boulets (-1)</li> <li>Trot/Souplesse (-1)</li> <li>Technique de devant (-3)</li> </ul>	<ul style="list-style-type: none"> <li>Longueur encolure</li> <li>Ligne du dessus</li> <li>Garrot</li> <li>Croupe</li> <li>Aplombs antérieurs</li> <li>Aplombs postérieurs</li> <li>Pieds</li> <li>Ossature</li> <li>Articulations</li> </ul>

en précisant :

Les critères « neutres », soit parce que le moteur de calculs l'a décidé, soit parce que ces critères n'ont pas été évalués pour la jument.

APRÈS, C'EST À VOUS DE DÉCIDER !



Le PAX est un outil moderne transparent ludique pédagogique souple pour vous accompagner dans vos choix de croisements

Groupe France Elevage  
14, place du Dr German 14700 Falaise - France  
Tel : +33 231 40 19 88 Fax : +33 231 40 12 26  
Mail : contact@gfeweb.com



**HAPPY FOALING**®  
*Le spécialiste de la surveillance équine*

## Ceintures de poulinage

Pour être alerté lors du poulinage de votre jument.



## Système de Vidéo-surveillance numérique pour box

Surveillez votre haras depuis votre bureau ou votre téléphone mobile !



WWW.HAPPY-FOALING.COM

Email : info@happy-foaling.com

Tél. 05 63 41 13 18

Port. 06 27 24 19 48

# Top 100 des saillies en France en 2013



Kannan

Le classement des étalons par le nombre de saillies effectuées en France, n'est pas un palmarès strictement « qualitatif » des étalons mais le reflet de la mode une année donnée.

Certains étalons ne susciteront jamais l'intérêt des éleveurs, même s'ils ont des performances internationales notoires ou une production de qualité. Je pourrais vous citer de nombreux exemples, comme d'autres qui connaissent le succès dès leur entrée au haras. C'est souvent lié à certains aspects séduisants de leur CV ou simplement à une politique commerciale persuasive.

La plupart du temps, les étalons, après avoir connu le succès public, subissent une sorte de purgatoire, plus ou moins long, en attendant que leurs produits sortent en compétitions avec succès.

C'est comme cela que certains étalons ont changé de mains au moment où leur production allait se révéler au grand jour (KANNAN par exemple).

*The stallion ranking by number of coverings carried out in France is not a list which is purely "qualitative" but it reflects the trend of a particular year.*

*There are many factors which will have an impact on whether a stallion will be used or not at a specific time of his career.*

*Some stallions will never attract the interest of breeders, even if they achieve remarkable international performances or have high quality offspring. I can give you many examples, as well as those which are successful from the moment they begin to stand at stud. This is often linked to some appealing aspects of their pedigree or a persuasive sales policy.*

*Most of the time, after being publicly successful, stallions endure a kind of hell, which is more or less long, until their offspring start performing well on the competition circuit.*

*This is how some stallions changed hands when their offspring's talent was about to come to light (KANNAN for example).*

Les éleveurs attendent de voir la production avant d'y retourner. Parfois, il suffit qu'un seul produit soit spectaculaire pour que les éleveurs y reviennent et parfois malgré cela, ils n'y retournent pas.

C'est un marché très particulier qui n'est pas toujours logique, ni facile à appréhender.

Mais à l'heure actuelle, il est un critère qui semble infaillible, c'est la « nouveauté ». Cela semble être un atout important pour de nombreux éleveurs !

Autrefois dans les années 60, lorsque les étalons n'étaient que des étalons « HN » à 90% en France, les éleveurs agriculteurs utilisaient les étalons stationnés à leur porte. Souvent leur jument allait au même étalon plusieurs années de suite, voir une grande partie de sa vie.

De nos jours, les choses ont changé. Tout d'abord, il n'y a plus de stations de monte HN dans chaque canton de France. De plus, les techniques modernes de reproduction utilisables pour le cheval de sport (IAF, IAR, IAC) font que la semence des étalons est beaucoup plus accessible partout. Les étalons n'ont plus, pour la grande majorité, une clientèle uniquement locale qui se déplace jusqu'à eux. Souvent, c'est la semence qui voyage.

Par ailleurs, il y a beaucoup plus d'étalons qu'auparavant. En 1990, il y avait environ 300 à 400 étalons approuvés par le stud book SF pour plus de 20 000 poulinières. En 2013, la donne est inversée, il doit y avoir 700 à 800 étalons approuvés pour moins de 10 000 juments, soit le double d'étalons pour deux fois moins de juments. La plupart des étalons saillissent beaucoup moins qu'avant et ne sont donc pas correctement testés sur descendance.

Pour le constater, il suffit de comparer ce top 100 des saillies avec ceux des années passées. Il y a dix ans, le 100<sup>e</sup> étalon saillissait encore 40 à 50 juments alors qu'en 2013, il n'en saillit plus que la moitié, soit 24.



Canturo



Padock du Plessis SF

*Breeders wait to see the stallion's offspring before choosing it again. Sometimes a sole spectacular offspring is enough to convince breeders, but sometimes despite this, they are not interested.*

*The market is unique and not always logical, or easy to grasp. But for the time being, an element which is sure to interest breeders is new stallions. This seems to be a major attraction for many breeders!*

*In the past, in the 60s, when 90% of stallions in France belonged to the French National Stud (Haras Nationaux – "HN"), farmer-breeders used stallions which stood at stud very nearby. Their mare often was often bred with the same stallion several years in a row and sometimes for most of her life.*

*These days things have evolved. Firstly, there are no longer "HN" studs in every region in France. Moreover, modern breeding technology which can be used for sport horses (fresh, chilled and frozen inseminated semen), has resulted in stallions' semen being much more widely available. The majority of stallions no longer only have a local clientele which travels all the way to where they stand at stud: very often their semen is transported.*

*Additionally there are many more stallions than before. In 1990, there were around 300 to 400 stallions approved by the Selle Français Studbook for more than 20,000 broodmares. In 2013, the situation was reversed: there were 700 to 800 stallions approved for less than 10,000 mares, i.e. twice as many stallions for half as few mares. Most of the stallions cover a lot less mares than before and so cannot correctly be evaluated in terms of their offspring.*



Dollar de la Pierre SF

L'écart se creuse entre les étalons à la mode et les autres. Les premiers captent beaucoup trop de juments au détriment des autres qui ont, sans doute, pour la plupart autant de qualités à offrir à l'élevage SF.

## LE TOP 10 SAILLIT UN QUART DES JUMENTS

En 2013, les 10 premiers de ce tableau ont servi 2 632 juments (263 de moyenne), soit plus d'un quart de la jumenterie totale facteur de SF. Cela représente plus de 60% de l'ensemble des 4244 saillies de ce Top 100.

Que reste-t-il pour les 700 autres étalons approuvés ?

En tant que Président du stud book SF, je considère que c'est très mauvais pour la diversité génétique de notre cheptel.

Pourtant, pour l'éleveur le choix des étalons est très large. Ayant, en moyenne moins de 2 juments, les éleveurs sont séduits chaque année par au moins une dizaine d'étalons différents. Alors pourquoi tant d'éleveurs se jettent sur quelques étalons très médiatisés ?

Il faut constater que les moyens de promotion des étalons ont beaucoup évolué. Autrefois, on travaillait, pour ainsi dire, avec le même étalonnier toute sa vie d'éleveur.

*To illustrate this point, all you have to do is compare the Top 100 coverings with those of previous years. Ten years ago, the stallion placed 100th in the ranking covered 40 to 50 mares whereas in 2013, it only covered half that number, that is to say 24. The gap is widening between stallions which are fashionable and the others.*

*The former attract far too many mares at the expense of the others, which for the most part, are likely to have just as many qualities to offer to SF breeding.*

## The Top 10 Stallions cover twenty five percent of mares

*In 2013, the ten best stallions of this table covered 2, 632 mares (263 on average), i.e. more than 25% of mares recognised as SF. This represents more than 60% of all the 4,244 coverings of these Top 100 stallions.*

*Where does that leave the other 700 approved stallions?*

*As Chairman of the Selle Français Studbook, I believe that this is terrible for the genetic diversity of our livestock.*

*And yet breeders have a very wide range of stallions to choose from. The average breeder has less than 2 mares on average and is attracted by at least ten different stallions every year. So why do so many breeders pounce on a few stallions which have a lot of media coverage?*

Aujourd'hui, la « clientèle » qui est devenue plus citadine que rurale, est beaucoup plus volatile et va d'un haras à l'autre, en France ou en Europe, en fonction des nouveautés et parfois uniquement en fonction d'offres promotionnelles qui lui paraissent alléchantes.

Parfois la ristourne sur une saillie semble paraître plus importante que la qualité de la saillie elle-même !

On constate depuis quelques années que les étalons qui travaillent beaucoup plus que les autres sont proposés par des haras qui utilisent des **méthodes commerciales percutantes, voir « invasives »**, type vente par correspondance, phoning, soldes etc ...

On n'est plus du tout dans une démarche qualitative du rapport client-commerçant de type traditionnel. Je pense que d'ici quelques années, les étalonniers-éleveurs qui travaillaient comme des artisans, en proposant du travail « à façon », dans une relation intéressante d'hommes et de femmes de cheval, sont voués à disparaître.

Seuls résisteront, les haras appartenant à de gens très fortunés ou des organismes type coopératives.

Ceux qui auront les moyens de proposer une diversité chaque année renouvelée.

Les objectifs ne seront, sans doute, plus les mêmes. La rentabilité sera, vraisemblablement, le principal critère à court terme.

Cette mutation est déjà effective pour la simple raison que la clientèle des éleveurs actuels veut de la nouveauté en permanence et que peu d'étalonniers privés, éleveurs-agriculteurs, ont la masse financière nécessaire pour investir des centaines de milliers, voir des millions d'euros chaque année dans de nouveaux étalons dont certains ne seront pas forcément rapidement amortissables.

Certains importent déjà de vieux étalons, anciens performeurs de 18-20 ans, les exploitent le temps de les amortir très vite. Puis ils deviennent trop vieux et sont remplacés par d'autres. C'est certes du business, mais est-ce que l'élevage et la sélection du cheval de sport c'est cela ?

Pour connaître la réussite, un élevage a besoin de 10 à 15 ans minimum. D'ailleurs beaucoup d'éleveurs ont déjà cessé cette activité quand ils ont la chance de sortir un bon gagnant à haut niveau. Nous l'avons encore constaté ces dernières années avec les **élevages du champion olympique 2012 NINO DES BUISSONNETS** et celui de la **championne d'Europe 2013 MYRTILLE PAULOIS**.

10 à 15 ans, c'est aussi le temps qu'il faut pour valoriser un étalon qu'on a fait naître ou acheter jeune et pour savoir s'il produit bien et s'il est améliorateur. Encore faut-il qu'il ait eu la chance de séduire les éleveurs afin de bien saillir dès ses débuts pour avoir une production suffisante sur le long terme. Sinon, sa carrière est vouée à mourir dans l'œuf. Certains jeunes confirmeront la confiance que l'on avait en eux, d'autres pas. C'est la règle du jeu de mère nature. Aujourd'hui, certains agissent à court terme, font des « coups ». Ce qui est surprenant, c'est que tant d'éleveurs considèrent, en fait, que produire un bon cheval c'est



Diamant de Semilly SF

*It must be said that the means to promote stallions have greatly evolved. In the past, breeders worked with the same stallion owner all their life.*

*Today the "clientele" which has become a lot more urban than rural, is much more volatile and goes from one stud to another, in France and in Europe, according to the new stallions on offer and sometimes depending on promotional offers that appear attractive.*

*Sometimes the discount offered on a covering seems to be even more important than the quality of the covering itself!*

*For a few years, we have remarked that some stallions that are used a lot more than others are proposed by studs that employ forceful, and even "invasive" sales methods, such as mail-order, outbound call campaigns, promotional sales, etc.*

*This is no longer a qualitative approach to the traditional type of customer-seller relationship. I think that in a few years stallion owners and breeders who work like artisans, by offering a personalised service, which is part of the interesting relationship between men and women horse lovers, are doomed.*

*The only ones which will remain will be studs that belong to very rich people or cooperative type organisations: those that will have the means to offer a wide variety of stallions which changes every year.*

*The objectives will probably not be the same. Profitability will in all likelihood be the main aim in the short term.*

*This transformation has already occurred for the simple reason that the today's clientele of breeders want new stallions all the time and that few private stallion owners and farmer-breeders have the financial means required to invest hundreds of thousands and even millions of euros every year in new stallions of which some will not rapidly be amortisable. {}*

*Some already import old stallions, former performers which are 18-20 years-old, and make use of them long enough to amortise them rapidly. Then they become too old and are replaced by other ones. Of course this is one way of doing business, but do these practices really take breeding and selecting sport horses into account?*



Nartago SF

comme jouer au Loto. Si l'élevage n'était que cela, les « grands » éleveurs ne produiraient pas des champions régulièrement tout au long de leur vie ... car qui gagne au Loto régulièrement ?

## NOS ANCIENS CHEFS DE RACE SAILLISSAIENT PEU

En faisant toutes les recherches pour écrire ces articles, je plonge dans les statistiques des étalons. Je constate que la majorité des étalons (parmi les meilleurs) ces 20 dernières années, ne produisaient que 300 à 500 produits dans leur vie. **ALMÉ** n'a eu que 270 poulains SF dans toute sa carrière (mort à 25 ans). **LAUDANUM** (ps) mort à 30 ans, **399 seulement**. **JALISCO B**, qui fut un des meilleurs étalons du monde, n'a produit que 514 poulains SF dans sa vie (mort encore jeune à 18 ans).

Plus récemment, **BALOUBET DU ROUET** n'a eu en France que 340 poulains dont la moitié n'a pas encore l'âge de concourir en CSI. Même **QUICK STAR** n'a, à ce jour, que 834 produits dont 250 qui ne sont pas encore en âge de concourir en CSI.

En revanche, les étalons « en vue » actuellement produisent en une année autant que ne le faisaient les prestigieux étalons d'autrefois dans toute leur vie !

L'exemple le plus récent est **CANTURO** qui a sailli plus de 500 juments pour sa première année de stationnement en France en 2013. Le risque provient du fait que cet étalon, en particulier, n'est pas encore suffisamment testé sur descendance. Vous me direz qu'il va l'être avec tant de juments saillies en une année. Les éleveurs seront vite fixés.

Cependant, la commission du stud book SF a été amenée à se demander si l'on devait permettre à autant d'éleveurs de prendre de tels risques la même année ?

*It takes about 10 to 15 years for a breeding farm to become successful. Moreover many breeders already ceased this activity when they had the chance of breeding a good high-level winner. We have already noticed this in the last few years with the breeding farms of the 2012 Olympic champion NINO DES BUISSONNETS and that of the 2013 European Champion MYRTILLE PAU-LOIS.*

*10 to 15 years is also the time required to promote a stallion that you have bred or bought young and to know if it breeds well and if it improves the performance of its offspring. You must of course have been able to attract breeders so that your stallion covers many mares at the beginning of his career*

*to have a sufficient number of offspring in the long term. Otherwise his career will be over before it begins.*

*Some young horses will prove that we were right to believe in them and others won't. These are rules of the game of Mother Nature. Today some breeders have a short term strategy and are there to make a killing. What is surprising is that so many breeders consider that breeding a good horse is like winning the lottery. If breeding was as simple as that, major breeders wouldn't regularly breed champions throughout their lives... because who regularly wins the lottery?*

## Our former leading sires cover few mares

*When I conducted all my research to write these articles, I focused on stallion statistics. I noticed that the majority of stallions (among the best ones) over the last twenty years, only sired 300 to 500 offspring in their life. ALMÉ only sired 270 SF foals throughout his whole career (he died aged 25). LAUDANUM (TB) which died aged 30, only sired 399 offspring. JALISCO B, which was one of the best stallions in the world, only sired 514 SF foals in his life (he also died young aged 18).*

*More recently, BALOUBET DU ROUET has only sired 340 foals in France of which half are not yet old enough to compete at CSI-level. To this day even QUICK STAR has only sired 834 offspring of which 250 are not yet old enough to compete at CSI-level.*

*On the other hand, the fashionable stallions currently sire as many offspring in one year as the prestigious stallions of the past did throughout their whole career.*

*The most recent example of this is CANTURO, which covered more than 500 mares for his first year standing at stud in France in 2013. The risk is that this stallion in particular has not been thoroughly evaluated in terms of his offspring. You*

Rambo, Rhino, Amigo are registered trademarks of Horseware Products Limited.



**HORSEWARE**  
IRELAND  
WWW.HORSEWARE.COM

Nous sommes dans un marché libre où chacun fait ses choix individuels et paye pour cela, mais sans se soucier de l'intérêt collectif. Cependant, à l'heure actuelle, avec la dérégulation de la monte en Europe, certains étalons saillissent beaucoup trop au risque de perturber l'équilibre génétique de notre cheptel de chevaux de sport.

Ce débat, nous l'avons au stud book SF régulièrement dans nos commissions « élevage » depuis plusieurs années. Certains demandaient à ce que nous revenions aux quotas de saillies (200 maximum pour les étalons confirmés sur performances ou descendance et 100 pour les jeunes). Dans le contexte européen où certains nouveaux stud-books font la chasse à l'inscription de poulains issus d'autres stud-books, il me paraissait peu raisonnable de leur donner l'opportunité de récupérer chaque année des centaines de foals destinés à naître SF.

Nous n'avons donc pas pris la décision de revenir aux quotas de saillies.

Les responsables du Holstein Verband (propriétaire d'étalons) lors de leur visite au concours étalons SF en Octobre 2013, nous précisait qu'ils appliquaient des quotas pour leurs étalons de tête. Par exemple CASALL ne saillit que 350 juments par an et sous certaines conditions, notamment réservé aux juments et éleveurs du Holstein. C'est sans doute en partie grâce à cela que ses produits se vendent si cher dans les ventes aux enchères en Europe. Ne dit-on pas que ce qui est (relativement) rare, est cher !

Mais en France, le SF n'est pas propriétaire de génétique mâle. Il ne peut que donner des orientations que les éleveurs suivront ... ou pas.

En revanche, nous avons proposé aux étalonniers, dans le cadre de la contribution sur les saillies au stud book SF, que les quelques étalons qui saillissent énormément, soient proportionnellement davantage redevables que les autres. Cela aurait pu inciter les étalonniers à revoir à la hausse le prix de saillies des étalons de tête afin qu'ils saillissent, éventuellement, moins de juments, sans baisser leur chiffre d'affaires. Dans la concertation entre le SF et l'ASEP, ce n'est finalement pas cette proposition qui a été retenue.

C'était, en quelque sorte, le choix entre deux politiques commerciales différentes, celle par exemple, du haras de Couvains, assez élitiste, avec une saillie de **DIAMANT DE SEMILLY** qui est toujours restée stable dans une fourchette haute de 3000 à 4000€ pour en moyenne 200 à 400 saillies par an, comparé à certains autres étalons comme **KANNAN** au GFE, nettement moins cher à 1500€ mais qui saillit 500 à 600 juments ou encore le **Bois Margot** avec L'ARC qui saillit 300 à 400 juments à 1000€. On pourrait estimer que ces deux derniers étalons ne sont pas à leur prix et que si leurs saillies étaient réévaluées, ils sailliraient peut-être moins mais éventuellement de meilleurs juments, tout en faisant le même chiffre d'affaires. Les éleveurs n'auraient-il pas alors le sentiment d'avoir un produit moins « vulgarisé » et plus facile à commercialiser rapidement ?

Hélas, ce n'est, semble-t-il, pas l'avis des étalonniers concernés.

*could say to me that he will be now with so many mares covered in a year and that breeders will soon know what's what. Nevertheless, this led the SF Studbook Commission to question if we should allow so many breeders to take such risks in the same year?*

*We are in an open market where each person makes his own decisions and pays accordingly, but without considering collective interests. However, with the current deregulation of breeding in Europe, some stallions cover too many mares with the risk of upsetting the genetic balance of our sport horse livestock.*

*We have regularly had this debate within the SF Studbook "breeding" committees over the past few years. Some people ask us to reintroduce covering quotas (200 maximum for stallions which have been confirmed based on their performances or their offspring and 100 for younger ones). In this European context where some new studbooks actively pursue foals from other studbooks to register them, I believe that it is not reasonable to give them the opportunity to recover hundreds of foals that are destined to be born as SF.*

*So we haven't made the decision to reintroduce covering quotas.*

*During their visit to our SF stallion competition in October 2013, the managers of the Holstein Verband (stallion owners) told us that they had determined quotas for their leading stallions. For example CASALL only covers 350 mares per year and under certain conditions: he is reserved in particular for Holstein mares and breeders. This is probably partly due to the fact that his offspring are very expensive when they are sold at auctions in Europe. It's true that what is (relatively) rare is dear!*

*But in France the SF Studbook doesn't own male genetics. It can only provide some guidelines that breeders may follow... or not.*

*On the other hand, we suggested to stallion owners that as part of the contribution of coverings to the SF studbook, stallions that cover a huge number of mares be proportionally more liable*

Quick Star SF



Insémination artificielle

Congélation de semences

Stockage et expédition de doses

Adoption de poulains orphelins

Transfert d'embryons et  
Location de juments receveuses



**Amélis** | EQUITECHNIC  
L'ELEVAGE, LA VIE

## Nous donnons vie à vos passions



AMELIS Equitechnic  
Chemin du Marais  
14340 CORBON  
Tél : +33 (0)2 31 32 28 86  
Fax : +33 (0)2 31 61 08 93  
marc.spalart@amelis.fr

[www.amelis.fr/equitechnic](http://www.amelis.fr/equitechnic)

AMELIS Saint-Manvieu Norrey  
14653 CARPIQUET Cédex  
GSM : +33 (0)6 87 77 41 22  
bernard.habit@amelis.fr

Peut-être que la crise depuis 2008 a fait craindre à certains « gros » éleveurs de voir leur chiffre d'affaires diminué. Pour compenser cela, ils ont pratiqué une politique de « dumping » sur les tarifs de saillies afin d'appâter les éleveurs et en vendre davantage. C'est l'inverse de ce que pratiquent les éleveurs dans le monde des courses.

Pour certains, c'est aussi la « course à l'échalote » afin d'avoir les étalons qui saillissent le plus et pour cela tous les moyens sont bons.

Il est vrai que les étalons qui saillissent beaucoup ont, par la suite, sur la quantité, toutes les chances de sortir quelques bons produits.

Mais cela demeure un véritable problème à gérer.

Donc, hormis le fait de compter sur la clairvoyance des éleveurs, le stud book SF n'a pas d'autres choix que de se résoudre à subir les affres du marché actuel.

Nous verrons dans 10 ans les résultats de cette politique menée par des intérêts particuliers à court terme.

Revenons à ce classement des saillies 2013.

Si c'est uniquement pour énumérer les résultats du tableau, tout le monde sait lire. Ce que les éleveurs attendent de cette chronique, c'est un avis, des anecdotes et si possibles la vérité des chiffres sur les étalons. La plupart des éleveurs attendent de nous un avis d'expert et de professionnel.

J'ai eu l'initiative de ce classement Top 100 des saillies en France, il y a plus de 20 ans dans l'Annuaire Monneron.

Si l'on reprenait ce classement pour toutes les années passées en le comparant aux résultats de la production des étalons 10 ou 15 ans plus tard, on se rendrait compte que certaines années les éleveurs français se sont rués sur certains excellents étalons de tête mais aussi sur d'autres étalons qui n'ont pas donné grand chose par la suite, malgré le nombre important de naissances qu'ils ont eu la chance d'avoir.

On se souvient des bons choix, on s'efforce d'oublier les mauvais !

En revanche, les éleveurs français sont malheureusement, parfois, passés à côté d'excellents étalons auxquels ils n'ont, sans doute, pas cru soit par ignorance ou manque d'information. Ces bons étalons qui n'ont pas vraiment eu leur chance sont des dizaines.

**L'exemple le plus frappant aura été BALOUBET DU ROUET, N°1 mondial depuis 2 ans ...** surtout grâce à l'intuition et à la jumenterie des éleveurs étrangers !

L'effet « mode » a toujours été présent, mais il avait moins d'impact qu'aujourd'hui.

En effet, par le passé, les rares étalons qui saillaient beaucoup, servaient 100 ou 150 juments, du temps des quotas et du tirage au sort des HN. Ensuite après les années 2000, les quotas levés, certains d'entre eux, souvent diffusés par les ex Haras Nationaux, saillaient de 200 à 300, voir 400 juments certaines années comme CALVARO, ALLEGRETO, ROBIN II, MYLORD CARTHAGO, APACHE



Quickly de Kreisker SF

*than the others. This could have encouraged the stallion owners to increase the price of their coverings of their leading stallions, so that eventually they would cover a lesser number of mares without decreasing their turnover. In the end this solution was not adopted during the discussion between the SF Studbook and the ASEP.*

*In some ways it meant choosing between two different sales strategies, that for example of the rather elite Haras de Couvains, with a covering of DIAMANT DE SEMILLY which has always remained stable at the high end of the market, from €3,000 to €4,000, for an average of 200 to 400 coverings per year, compared to some other stallions like KANNAN at GFE, which is a lot less expensive at €1,500 but which covered 500 to 600 mares and the Bois Margot with L'ARC which covered 300 to 400 mares at €1,000 apiece. We could imagine that the last two stallions' coverings were not correctly priced and if they were re-evaluated they would maybe cover less mares but better ones, while still totalling the same turnover.*

D'ADRIERS, ELAN DE LA COUR, FLIPPER D'ELLE ou dans le privé DIAMANT DE SEMILLY, KANNAN, L'ARC DE TRIOMPHE, LANDO, TINKA'S BOY, QUINCY alias QUAPRICE BM etc.

En revanche, de grandes vedettes aux saillies plus chères comme QUIDAM DE REVEL ou QUICK STAR, DOLLAR DU MURIER, LE TOT DE SEMILLY ont moins sailli mais toujours avec d'excellents résultats. Ce sont d'ailleurs ces derniers que l'on retrouve aussi aux places d'honneur des pères de gagnants internationaux.

Ce n'est seulement que depuis 5 ou 6 ans que l'on constate que certains étalons captent une clientèle importante, pour ne pas dire excessive, avec de 400 à 600 juments par an, rien qu'en France. Pour certains, ils en saillissent en plus autant à l'étranger !

## RETROSPECTIVE

Quels étaient les étalons vedettes en France il y a 12 ans ?

J'ai repris le Top 100 que je publiais en 2002 sur la monte 2001. Il y avait encore les quotas à 150 saillies. C'était déjà KANNAN qui menait la danse avec 197 saillies (dont une cinquantaine hors quotas). Douze ans après, il est toujours l'étalon français le plus utilisé (27 SF gagnants en CSI en 2013). Il était suivi par ROSIRE (149 saillies) qui a 11 produits SF en CSI en 2013, puis ELAN DE LA COUR (148 saillies) que l'on retrouve en 2013 avec tout de même 10 SF gagnants en CSI, sans avoir jamais produit une vedette. Vient ensuite FLIPPER D'ELLE (147 saillies) et 10 SF en CSI.

Il faut préciser pour le petit phénomène d'1m62, qu'il a une partie de sa production qui a d'excellentes performances en CCI.

Le célèbre QUIDAM DE REVEL était 5° avec 141 saillies. Il a un nombre élevé de gagnants en CSI (29 SF). Ensuite deux étalons très populaires à l'époque et un peu tombés dans les oubliettes aujourd'hui : OBERON DU MOULIN (139 saillies) dont une grande partie avec des juments AA présente 3 produits gagnants en CSI en 2013 et SOCRATE DE CHIVRÉ (131 saillies) avec aucun champion à l'horizon.

A la 8° place le crack QUICK STAR (118 saillies) et 19 gagnants SF en CSI 12 ans plus tard. Pour clore le top 10 de cette année là, à la 9° place ex æquo avec 114 saillies, DOLLAR DU MURIER qui affiche 16 gagnants SF en CSI en 2013 et PAPILLON ROUGE qui en a 13.

Dans la suite du classement 2001, on pointe certains étalons qui suscitaient l'engouement des éleveurs français et saillaient beaucoup. Malheureusement, ils ne se retrouvent pas parmi les meilleurs pères de SF gagnants en 2013, comme CONCORDE, QUAT'SOUS, DUC DU HUTREL, FIDELIO DU THOT, NARCOS II, QUATOUBET DU ROUET, DESIR DU CHATEAU, FUSAIN DU DEFEY aa, FIRST DE LAUNAY etc ... étalons qui saillaient pourtant une centaine de juments par an.

En 2013, KANNAN est toujours leader du marché français (et international) en nombre de saillies effectuées. C'est l'exemple le plus excessif avec ses 670 juments saillies en



Todt Un Prince SF

*Then wouldn't breeders have the feeling that they had bred a less "popular" offspring and which would be easier to sell quickly?*

*Unfortunately, this is not the point of view of the breeders concerned.*

*Maybe the crisis which has existed since 2008 has made some of the major stallion owners worried that their turnover will decrease. To make up for that, they have carried out a "dumping" policy on the prices of coverings to entice breeders and sell more of them. This is the opposite of how breeders behave in the racing world.*

*For some, it is also the futile pursuit of trying to have the stallions which cover the most mares and they will stop at nothing to achieve this.*

*It is true that stallions which cover many mares are likely to have a few good offspring among their many progeny.*

*But this remains a real problem to manage.*

*So apart from counting on breeders' perspicacity, the SF Studbook has no other choice but to resolve itself to supporting the anguish of the current market.*

*In 10 years we will see the effects of this policy that has been influenced by short-term personal objectives.*

*Let's return to the 2013 ranking of coverings.*

*If its sole purpose is just to showcase the table's results, everyone knows how to read. What the breeders expect from this article, is an opinion, anecdotes and if possible the truth about the stallion figures. Most breeders expect us to provide them with an experienced and professional point of view.*

*I initiated this ranking of the Top 100 coverings in France, more than 20 years ago in the Monneron annual guide.*

*If we looked at the ranking for all the past years and compared*

France en 2013. Il a servi 3630 juments à ce jour, juste pour produire en SF. Il saillit autant à l'étranger.

Il a déjà 587 produits SF de 8 ans et plus, âge idéal pour tourner à haut niveau. On pointe 27 SF dans le classement WBFSH, soit 4,60% de sa production dont près d'un quart provient de 2 élevages où la jumenterie est exceptionnelle.

On verra par la suite s'il est améliorateur des juments plus ordinaires.

Pour KANNAN, étalon au talent et à la production confirmés, on peut concevoir que les éleveurs se précipitent sur ce fils de VOLTAIRE, pensant jouer la carte de la sécurité. Même si sa production n'est pas toujours flatteuse dans le look et parfois un peu tardive, il a produit un champion olympique et de nombreux gagnants en CSI. Ce sont des résultats non contestables !

En revanche, en ce qui concerne les suivants du top 10, on pointe un seul autre étalon réellement confirmé, quatre valeurs montantes, des jeunes qui ont encore tout à prouver et un étalon « mi-figue mi-raisin » qu'il est surprenant de trouver en telle compagnie.

L'autre étalon confirmé incontestable, c'est le Champion du Monde, SF Originel, DIAMANT DE SEMILLY (3835 saillies à ce jour en France) qui peut être considéré comme une vraie valeur sûre sur le marché français et à l'exportation (35 SF gagnants en CSI, soit 5,52% de gagnants internationaux). Il a donc un meilleur ratio de gagnants en CSI que KANNAN.

Trois étalons ont été des performers à haut niveau mais

Vigo d'Arsouilles



*it with the results of the offspring of stallions 10 or 15 years later, we realise that some years French breeders pounced on some excellent leading stallions but also on others that did not come to much afterwards, despite the important number of their offspring which were born.*

*We remember the good choices and try to forget the bad ones!*

*On the other hand, sometimes French breeders have unfortunately missed out on excellent stallions which they probably didn't believe in, either through ignorance or lack of information. There are dozens of good stallions which have not been very fortunate.*

*The most striking example is BALOUBET DU ROUET, the world no. 1 for the last two years... mainly due to the intuition and the mares of foreign breeders!*

*The fad phenomenon has always existed but it had less of an impact than today.*

*Indeed, in the past, the rare stallions which covered many mares, covered 100 or 150 of them, at the time when quotas and "HN" covering draws existed. Then after the 2000s, when the quotas no longer existed, some of them, which were often distributed by the former Haras Nationaux (French National Stud) covered 200 to 300 and even 400 mares some years such as CALVARO, ALLEGRETO, ROBIN II, MYLORD CARTHAGO, APACHE D'ADRIERS, ELAN DE LA COUR, FLIPPER D'ELLE or DIAMANT DE SEMILLY, KANNAN, LARC DE TRIOMPHE, LANDO, TINKA'S BOY, QUINCY alias*



Conrad de Hus

dont la production ne fait que débiter en CSI. Il s'agit de CANTURO (Cantus) un cheval de 19 ans, atypique dans sa construction avec son encolure greffée haut et en « gorge de pigeon », mais bon performer à haut niveau (JO 2004). Il n'a pas encore de produits SF gagnants en CSI car les premiers avaient 6 ans en 2013 et après vérification, il a 4 produits étrangers dans la WBFSH ranking. Pour sa première saison en IAF, son prix de saillie, à tarif négociable semble-t-il, très en-deça du prix attendu pour un étalon ayant participé aux Jeux Olympiques, lui a valu de faire le nombre très important de 535 saillies. N'est-ce pas excessif ? Espérons pour le SF qu'il produira bien.

Autre étalon performer, CON AIR (Contender x Carolus I) qui a participé aux JEM avec un cavalier amateur. Cet étalon lancé sur le marché français par le haras de Brullemail en 2010 a été acheté en 2013 par le haras de Belligneux à l'âge de 16 ans. En IAF, il a fait 221 saillies. Il a déjà 7 gagnants en CSI au WBFSH ranking dont le superbe CONRAD (haras du Hus) qui entre dans le grand bain de la compétition en 2014 avec G. Wathélet.

AIR JORDAN (Argentinus x Matador) acheté par le GFE en 2012 est mort en 2013 à 17 ans après 10 saisons de monte dont seulement deux où il était stationné en France. Il a sailli 400 juments dont 115 en 2013. On a pointé 2 de ses produits de 8 ans dans le WBFSH ranking 2013.

Parmi les « valeurs montantes », on peut aussi y inclure L'ARC DE TRIOMPHE, l'étalon le plus sujet à polémique compte tenu de sa succincte carrière sportive liée à son caractère. Il a 7 gagnants en CSI en 2013 âgés de 8 et 9 ans. Il a déjà sailli 2717 juments en 11 ans, soit une moyenne de 247 par an. L'ARC commence à avoir une influence numérique importante en France entre sa production et celles de ses nombreux fils étalons dont certains saillaient aussi beaucoup.

*QUAPRICE BM etc. by private breeders.*

*On the other hand, the big stars with more expensive coverings such as QUIDAM DE REVEL and*

*QUICK STAR, DOLLAR DU MURIER, LE TOT DE SEMILLY covered less mares but have always had excellent results. Moreover, the latter are also very much to the fore in the ranking of sires of international winners.*

*It has only been noticeable for the last five or six years that some stallions attract a large if not excessive number of clients, with 400 to 600 mares per year and that is just in France. For some of them, they also cover as many mares abroad!*

## Retrospective

*Which were the star stallions in France 12 years ago?*

*I used the Top 100 that I published in 2002 for the 2001 breeding season. There were still quotas limited to 150 coverings. KANNAN was already in the lead then with 197 coverings (of which fifty were in addition to the quota). Twelve years later, he is still the most used French stallion (27 SF winners at CSI-level in 2013). He was followed by ROSIRE (149 coverings) which had 11SF offspring at CSI-level in 2013, then ELAN DE LA COUR (148 coverings) with 10 SF winners at CSI-level in 2013 even so, without ever producing a star offspring. After this was FLIPPER D'ELLE (147 coverings) and 10 SF at CSI-level.*

*It should be said that this little marvel, which stands 16 hands high, has some offspring which have had excellent results at CSI-level.*

*The renowned QUIDAM DE REVEL was 5th with 141 coverings. He had an important number of winners at CSI-level (29 SF). Then there were two stallions that were very popular at that time which are often overlooked today: OBERON DU MOULIN (139 coverings), which was crossed for the most part with AA mares, had 3 winning offspring at CSI-level in 2013 and SOCRATE DE CHIVRÉ (131 coverings) with no champion on the horizon.*

*The crack QUICK STAR (118 coverings) was 8th and had 19 SF winners at CSI-level 12 years later. To bring this top 10 to a close that year, DOLLAR DU MURIER was in joint 9th place with 144 coverings, and had 16 SF winners in 2013 and PAPILLON ROUGE had 13.*

*In the remainder of the 2001 ranking, we can note some stallions which attracted French breeders' enthusiasm and covered many mares. Unfortunately, they are not featured among the best sires of winning SF in 2013, such as CONCORDE, QUAT'SOUS, DUC DU HUTREL, FIDELIO DU THOT, NARCOS II, QUATOUBET DU ROUET, DESIR DU CHATEAU, FUSAIN DU DEFY AA, FIRST DE LAUNAY etc., stallions which covered a hundred mares per year even so.*

*In 2013, KANNAN was still the leader of the French (and foreign) market in terms of the number of coverings carried out. It is the most excessive example with 670 mares covered*



Vigo Cece SF

On trouve également 4 jeunes étalons dans ce top 10. Le puissant bai brun, très typé **GALOUBET** et taillé « à coups de serpes » **QLASSIC BM** (L'Arc x Galoubet). Il a fait une belle performance juste avant le début de la monte 2013, ce qui explique en partie ses 265 saillies. On a pu voir quelques uns de ses premiers 3 ans dans les concours SF en 2013. A suivre.

L'athlétique 4 ans **VIGO CECE** (Quincy x Diamant de Semilly) champion des étalons SF de 3 ans 2012 a servi 145 juments ; le beau 6 ans **TSUNAMI DU HUS** (L'Arc x Argentinus) neveu du champion **ARKO** à qui il ressemble beaucoup, a sailli 123 juments avant son exportation en Ukraine.

Enfin **QUINOTO BOIS MARGOT** (L'Arc x Hurlevent) certes issu d'une bonne lignée maternelle implantée en Vendée, mais modeste performer avec un ISO 120 à 4 ans puis seulement ISO 104 à 7 ans. De plus, dans sa première et nombreuse génération de 60 poulains de 5 ans, ont dénombré seulement 4 chevaux ayant un ISO supérieur à 120. Des résultats mitigés qui peuvent rendre surprenant le fait qu'il saillisse 105 juments en 2013.

Mis à part **KANNAN** et **DIAMANT** qui sont des étalons incontournables maintenant, on peut se poser la question de savoir pour-



Classic Bois Margot SF

in France in 2013. He has currently covered 3,630 mares, solely to produce SF. He has sired just as many mares abroad.

He already has 587 SF offspring aged 8 and over, the perfect age to compete at high level. There are 27 SF in the WBFSH ranking, i.e. 4.60% of his offspring, of which almost 25% come from two breeding farms with exceptional mares.

In the future we will see if he improves the performance of his offspring when crossed with mares that are very ordinary.

For **KANNAN**, a talented stallion of which the offspring have confirmed their worth, we can understand why breeders are so keen to use the son of **VOLTAIRE**, and thus not take any major risks. But even if his offspring is not always very attractive and are sometimes late developers, he has sired an Olympic champion and many winners at CSI-level. These are results that cannot be questioned!

On the other hand, with regard to the following horses in the Top 10, there is only one other stallion which is really experienced, four rising stars, young stallions which still have to prove themselves and a stallion which is neither good nor bad, and is surprising to discover in such a line-up.

The other undeniable stallion is the World Champion, the Original SF, **DIAMANT DE SEMILLY** (3,835 coverings to this day in France) which can be considered as a safe bet on the French and export market (35 SF winners at CSI-level, i.e. 5.52% of international winners). So he has a better ratio of winners at CSI-level than **KANNAN**.

Three stallions were high level stallions but their offspring is just beginning at CSI-level. This is the case of **CANTURO** (Cantus), a 19-year old horse, which has an unusual morphology with his high neck and pigeon-breasted chest, but he



Top Gun Semilly SF

quoi certains autres étalons de ce top 10 ont connu autant de succès auprès des éleveurs comparés à des dizaines d'autres de ce tableau qui sont tout aussi bons, voir meilleurs ?

Est-ce à cause d'une stratégie de marketing très appuyée ou du « dumping » sur le prix de saillie ?

Juste un petit tour d'horizon sur certains des plus significatifs parmi les suivants car nous ne pouvons pas commenter le résultat des 100 étalons de ce tableau. Néanmoins, dans la suite de ce tableau (pour ne pas dire palmarès), on pointe de nombreux excellents étalons qui ne saillissent pas (ou plus) suffisamment aujourd'hui.

Le 11<sup>e</sup> est un jeune étalon de 6 ans, **TOP GUN SEMILLY** (Quarprice BM ex Quincy x Muguet du Manoir) que le haras de Couvains met en avant en ce moment. C'est un joli cheval de sport moderne qui a sailli 99 juments en 2013.

Le suivant **OGRION DES CHAMPS** (Kannan x Domino de Moyon) est le meilleurs fils de **KANNAN** au haras à l'heure actuel. On a découvert sa bonne production lors de la Grande semaine de Fontainebleau 2013, année où il a servi 93 juments. Cet alezan avait été arrêté de monte par France Haras pour suspicion d'ataxie puis « blanchi », il a repris la monte.

Viennent à la suite aux 13<sup>e</sup> et 14<sup>e</sup> places, deux beaux gris fils de **CLINTON**, tous deux bons gagnants en CSIW ou CSIO, **PRESIDENT** (mère Voltaire) et **UTRILLO VD HEFFINCK** (mère Heartbreaker).

**PRESIDENT** a servi à ce jour 210 juments en France dont 99 en 2013 pour sa première saison de monte en Normandie. Il a 8 produits gagnants en CSI et CSIW en 2013, tous nés en Belgique.

**UTRILLO VD HEFFINCK** (alias **UTRILLO Z**) dont les premiers produits sont également belges, a déjà 6 produits gagnants en CSI et CSIO classés dans le WBFSH en 2013. Il a connu une interruption dans sa carrière de reproducteur quand il



Utrillo VD Heffinck

was a good high-level performer (2004 Olympics). He doesn't have any SF winners at CSI-level for the moment as the first ones were 6 in 2013 and after verification, he has 4 foreign offspring in the WBFSH Ranking. For his first season using his fresh inseminated semen, the price of his covering, which apparently can be negotiated, is far short of the price expected of an Olympic horse and allowed him to cover a great number of mares: 535 in total. Isn't it a bit excessive? Let's hope he will have great SF offspring.

Another performing stallion, **CON AIR** (Contender x Carolus I) which took part in the WEG with an amateur rider, was launched on the French market in 2010 by the Haras de Brullemail and was bought by the Haras de Belligneux aged 16. His fresh inseminated semen has been used to cover 221 mares. He already has 7 winners at CSI-level in the WBFSH Ranking, including the superb **CONRAD**, (Haras de Hus), which is going in at the deep end of the competition circuit in 2014 with Gregory Wathelet.

Ogrion des Champs SF



tournaient en CSI et CSIO. Il a fait 300 saillies en France à ce jour dont plus de la moitié depuis qu'il est entré au haras en Normandie en 2012. Il a servi 80 juments en 2013.

Je profite de cet exemple pour faire un aparté et préciser que le nombre de juments saillies est important à prendre en considération mais cela ne devrait pas occulter l'importance de la qualité de la jumenterie dans la production de la plupart des étalons. Depuis son entrée au haras en 2012, UTRILLO peut se prévaloir dans son harem d'avoir sailli des grandes championnes comme EVE DES ETISSES (ISO 184), KATCHINA MAIL (ISO 178) et HAXELLE DAMPIERRE (ISO 179).

Ce tableau fait l'éloge de la quantité des saillies, mais la qualité des juments est tout aussi important voir primordial.

Souvenons-nous de JALISCO B, l'étalon au pedigree de rêve (Almé x Tanagra x Furioso ps) dont les propriétaires sélectionnaient de façon drastique les juments à ses débuts. Peu de saillies mais que des bonnes juments. Il a sorti des champions immédiatement. Pour son fils PAPILLON ROUGE, Fernand Leredde appliqua la même méthode pour ses débuts au haras. Pour sa première génération 17 naissances et 11 finalistes à Fontainebleau.

Cela dit, aujourd'hui, ils seraient noyés dans la masse des centaines de produits des étalons qui saillissent 500 juments.

Autres temps, autres mœurs !

Reprenons avec MALITO DE REVE (Cumano x Muguet du Manoir), l'un des rares fils de CUMANO au haras et sans doute celui qui a la meilleure mère, a sailli 71 juments en 2013. Il a déjà 2 produits gagnants en CSI. Il est stationné en France.

Numero Uno



*AIR JORDAN (Argentinus x Matador) was bought by GFE in 2012 and died in 2013 aged 17, after 10 seasons standing at stud, of which only two were in France. He covered 400 mares including 115 in 2013. We have noted that 2 of his 8-year-old offspring are featured in the 2013 WBFSH Ranking.*

*We can also include L'ARC DE TRIOMPHE, the most controversial stallion in view of his brief sports career as a result of his character, among the "rising stars". He had 7 winners at CSI-level in 2013 aged 8 and 9. He has already covered 2717 mares in 11 years, i.e. an average of 247 per year. L'ARC is starting to have a major influence in France in terms of numbers, with both his own offspring and that of his many stallion sons, of which some also cover a great deal of mares.*

*There are also 4 young stallions in this Top 10 including the powerful dark brown CLASSIC BM (L'Arc x Galoubet), which is rough-bawn and very like GALOUBET. He performed well just before the beginning of the 2013 breeding season which explains his 265 coverings to some extent. We have seen some of his first 3-year-olds at SF young horse competitions in 2013, so watch this space.*

*The athletic 4-year-old VIGO CECE (Quincy x Diamant de Semilly), the 3-year-old SF stallion champion in 2012, has covered 145 mares; the wonderful 6-year-old TSUNAMI DUHUS (L'Arc x Argentinus), the nephew of the champion ARKO which he resembles a great deal, covered 123 mares before being exported to the Ukraine.*

*Lastly, there's no denying that QUINOTO BOIS MARGOT (L'Arc x Hurlevent), comes from a good maternal bloodline which is situated in Vendée, but he hasn't been very successful so far, with an ISO of 120 when he was 4 and just 104 when he was 7. Moreover, among his first, numerous generation of offspring (sixty 5-year-olds), only 4 horses have been awarded an ISO over 120: results which are very disappointing. This stallion covered 105 mares in 2013 despite his mixed results.*

*Apart from KANNAN and DIAMANT which are now must-have stallions, we can ask ourselves why some other stallions featured in this Top 10 have been so successful with breeders compared to dozens of others in this table, which are just as good, if not better?*

*Is this because of a very solid marketing strategy or due to "dumping" the price of the covering?*

*This is just a brief overview about some of the most important of the following stallions, as we aren't able present the results of the 100 stallions featured in this table. Nevertheless, in the remainder of this table, (to avoid describing it as a ranking), there are many excellent stallions which no longer cover or don't cover enough mares today.*

*TOP GUN SEMILLY, (Quaprice BM ex Quincy x Muguet du Manoir), a young 6-year-old stallion that the Haras de Couvains is promoting at the moment, is 11th. He is an attractive modern sport horse which covered 99 mares in 2013.*

*Next is OGRIONS DES CHAMPS (Kannan x Domino de Moyon), KANNAN's best son currently. During the*



Kapitol d'Argonne SF

On peut noter que NUMERO UNO (Libero H x Lord Calando) 9<sup>e</sup> meilleur étalon du monde en 2013 (38 gagnants en CSI au classement WBFSH), bien que stationné en Hollande, a sailli en France 72 juments. C'est son record jusqu'à présent.

Le 8 ans VAGABOND DE LA POMME (Vigo d'Arsoille x For Pleasure) issu d'une belle lignée de juments gagnantes qui remonte à QERLY CHIN, monté par P. Lerepvest, a sailli 70 juments alors qu'il en avait servi 152 l'année précédente. MALOUBET DE PLEVILLE (Baloubet x Rox de la Touche), de la souche de MANUELA (aa), de retour de Suède où il a eu du succès en CSI, est un des bons fils de BALOUBET stationné en France. Il a débuté la monte en Rhône-Alpes en 2013, saillissant 66 juments. Il a déjà 2 bons produits gagnants en CSI.

PADOCK DU PLESSIS (Kannan x Adelfos) issu de la souche de BOURRÉE (Nickel aa), l'étalon numéro un de France Haras, a fait 61 saillies seulement. C'est nettement moins qu'à ses débuts où il a servi jusqu'à 190 juments (2009).

QUICK STAR (Galoubet x Nithard aa) classé 3<sup>e</sup> étalon mondial en 2013 avec 44 gagnants en CSI est mort à présent. Il a encore fait 60 saillies en IAC. C'est, bien sur, l'une des valeurs sûres du stud book SF originel. Mais hélas, le stock de semence s'épuise et ce sera l'une des dernières générations de poulains de ce petit (1m59) phénomène.

JARNAC (Ryon d'Anzex aa x J'T'Adore), lui aussi hybride d'Anglo-Arabe, a été exporté en Espagne. Il a aussi servi 60 juments en IAC.

OLD CHAP TAME (Carthago x Quidam de Revel) au superbe pedigree, a sailli 63 juments avant son exportation en Hollande pour E. Alexander Tops.

Le géant KAPITOL D'ARGONNE (Apache d'Adriers x Galoubet A), de retour d'Italie où il a fait carrière au plus haut ni-

2013 Grande Semaine de Fontainebleau we were able to discover his great offspring. He covered 93 mares last year. France Haras prevented this chestnut stallion from being bred, as he was suspected of having Louis-Bar syndrome. After he was given the all clear, he began to stand at stud again.

In 13<sup>th</sup> and 14<sup>th</sup> place there are two attractive grey sons of CLINTON, of which both have been winners at CSIW or CSIO level, PRESIDENT (damsire Voltaire) and UTRILLO VD HEFFINCK (damsire Heartbreaker).

To date PRESIDENT has covered 210 mares in France

including 99 in 2013 for his first season standing at stud in Normandy. He had 8 successful offspring at CSI and CSIW-level in 2013, which were all born in Belgium.

UTRILLO VD HEFFINCK (alias UTRILLO Z), of which the first offspring are also Belgian, already had 6 winning offspring at CSI and CSIO-level featured in the WBFSH Ranking in 2013. He took a break from his breeding career when he was competing in CSI and CSIO events. To date he has covered 300 mares in France, including more than fifty percent since he began standing at stud in Normandy in 2012. He covered 80 mares in 2013.

I am taking advantage of this example, to digress and specify that although it is important to consider the number of mares covered, this must not overshadow the importance of the quality of mares in the breeding of the majority of stallions. Since he began to stand at stud in 2012, UTRILLO can boast to have covered great champions such as EVE DES ETISSES (ISO 184), KATCHINA MAIL (ISO 178) and HAXELLE DAMPIERRE (ISO 179).

This table highlights the quantity of coverings, but the quality of the mares is just as important and even vital.

Let us remember JALISCO, the stallion with a perfect pedigree (Almé x Tanagra x Furioso TB), of which the owners selected mares in a very severe manner at the beginning of his career. So there were few coverings but with good mares. His offspring were champions straightaway. Fernand Leredde applied the same strategy for his son, PAPILLON ROUGE, at the beginning of his breeding career. For his first generation of offspring, there were 17 births and 11 finalists in Fontainebleau.

Having said that, today they would be swamped by the hundreds of offspring of stallions which cover 500 mares.

How things have changed!

Let's go back to our table with MALITO DE REVE (Cumano x Muguet du Manoir), one of the rare sons of CU-



Trésor

veau, a sailli 53 juments alors que l'olympique QUINTUS (Pavarotti vd helle) en a sailli 72. Ce dernier est un fils de la célèbre poulinière SF exportée en Belgique OPALINE DES PINS (Garitchou aa).

**TRESOR V** (Papillon Rouge x Laudanum ps) dont la mère est la propre sœur d'OH STAR « Horse Of The Year » aux USA, est l'ancienne monture de S. Guerdat. Il a fait 62 juments pour sa troisième saison en Normandie.

**QUITE EASY** (Quidam de Revel x Landgraf) meilleur étalon de la souche maternelle de CAPITOL actuellement, figure dans le TOP 100 mondial en CSI (19 gagnants en CSI dans le WBFSH) mais aussi en CCI (14 produits en Eventing). Ses premiers SF avaient 8 ans. Il n'a fait 43 juments en 2013 alors qu'il en saillissait 210 en 2009.

La star mondiale **BALOUBET DU ROUET** (Galoubet x Starter) étalon SF Originel, N°1 du Top 100 mondial depuis 2012 (64 gagnants en CSI en 2013) n'a sailli, lui aussi, que 42 juments en IAC.

Sa meilleure saison de monte en France aura été 2010 avec 130 saillies.

Le Champion du Monde par équipe **DOLLAR DELA PIERRE** (Quidam de Revel x Foudre de Guerre) en a fait seulement 40 en IAC, lui qui a connu 6 saisons de monte à plus de 100 juments par le passé. Ses produits les plus connus jusqu'à présent sont issus de l'élevage La Silla où il faisait la monte sous le nom de TLALLOCS.

Le finaliste des JO de Pékin, **JAGUAR MAIL** (Hand In Glove ps x Laudanum ps), Pur-Sang et leader des SF pères de gagnants en CCI (20 gagnants WBFSH) et père du champion du Monde des 6 ans 2013, a fait 41 juments. Il a sailli

*MANO which stands at stud, and probably the one which has the best dam, which covered 71 mares in 2013. He already has 2 winning offspring at CSI-level. He stands at stud in France.*

*NUMERO UNO (Libero H x Lord Calando), was the 9th best stallion in the world in 2013 (38 winners at CSI-level in the WBFSH Ranking), and although he stands at stud in Holland, he covered 72 mares in France. This is his record for the moment.*

*The 8-year-old VAGABOND DE LA POMME (Vigo d'Arsoilles x For Pleasure) is from a great bloodline of winning mares which goes back to QERLY CHIN. Ridden by P. Leprevost, he covered 70 mares in 2013 whereas he covered 152 the year before. MALOUBET DE PLEVILLE (Baloubet x Rox de la Touche), from the foundation stock of MANUELA (AA), which has come back from Sweden where he was successful at CSI-level, is one of BALOUBET's talented sons and stands at stud in France. He began his breeding career in Rhône Alpes in 2013 and covered 66 mares. He already has two successful offspring at CSI-level.*

*PADOCK DU PLESSIS (Kannan x Adelfos) from the foundation stock of BOURRÉE (Nickel AA), is France Haras' best stallion, but only covered 61 mares. This is a lot less than at the beginning of his career when he covered as many as 190 mares (2009).*

*QUICK STAR (Galoubet x Nithard AA), ranked the 3rd best stallion in the world in 2013 with 44 winners at CSI-level, is now dead. 60 mares were inseminated with his frozen semen last year. He is naturally one of the favourites of the original SF studbook. But unfortunately, the stock of his semen is diminishing and this will be one of the final generations of foals of this little phenomenon (which stood 15.5 hands high).*

*JARNAC (Ryon d'Anzax AA x J'TAdore), which is also an Anglo-Arabian hybrid, was exported to Spain. 60 mares were inseminated with his frozen semen last year.*

*OLD CHAP TAME (Carthago x Quidam de Revel) which has a wonderful pedigree, covered 63 mares before being exported to the Netherlands for E. Alexander Tops.*

*The huge KAPITOL D'ARGONNE (Apache d'Adriers x Galoubet A), which has come back from Italy where he had a very high level career, covered 53 mares whereas the Olympic QUINTUS (Pavarotti van de helle) covered 72 mares. The latter is a son of the renowned SF broodmare exported to Belgium OPALINE DES PINS (Garitchou AA).*

*TRESOR V (Papillon Rouge x Laudanum TB) of which the dam is the sister of OH STAR, "Horse Of The Year" in the USA, is Steve's Guerdat former horse. He covered 62 mares for his third season in Normandy.*

*QUITE EASY (Quidam de Revel x Landgraf), currently the best stallion of the foundation stock of CAPITOL, is featured in the ranking of the TOP 100 international showjumpers in the world (19 winners at CSI-level in the WBFSH Ranking) but also in the ranking for international eventers (14 eventing offspring). His first SF offspring were 8. He only covered 43 mares in 2013 whereas he covered 210 mares in 2009.*

jusqu'à 200 juments en 2005. En 2013, il a partagé sa saison de monte entre la France et la GB où il a sailli 35 juments de Juillet à Septembre.

**MYLORD CARTHAGO** (Carthago x Jalisco), absent de la scène sportive internationale en 2013, en a fait seulement 35 alors qu'il saillissait entre 250 et 300 juments les années précédentes. Père du Champion des 6 ans 2013, sa cote devrait remonter en 2014.

Il en va de même de **TINKA'S BOY** (Zuidpool x Zeus) qui est passé de 200 saillies en 2010 à 35 en 2013. Son voisin d'écurie, le vice Champion olympique LANDO (Lancier x Raimondo) n'en a fait que 38 alors qu'en 2008, il en faisait près de 300.

Les deux cracks représentant la lignée **ARGENTINUS, ARMITAGE BOY** et **ARKO** ont sailli 34 et 30 juments etc ...

Pour ne prendre que ces exemples notoires, comme vous pouvez le constater, de nombreux étalons remarquables par leurs performances ou leurs descendance exceptionnelles ne saillissent plus que très peu aujourd'hui. Beaucoup trop peu par rapport à certains autres qui saillissent trop !

Il serait préférable, du point de vue du stud book SF, que comme par le passé, tous ces excellents étalons saillissent une centaine de juments chacun.

On a le sentiment qu'il s'opère un véritable « déséquilibre ». Ce phénomène a, sans doute, toujours existé, mais il avait un impacte moins risqué quand les têtes d'affiche saillissaient 150 juments par an. Aujourd'hui, ils en sont à plus de 500 !

Nous sommes dans un marché qui peut paraître sous certains aspects totalement « déboussolé » où de nombreux étalons de grande qualité sont, dorénavant sous utilisés. Quelles en seront les conséquences pour l'élevage SF à moyen terme ?

Ne serait-il pas temps que les éleveurs français se posent la question individuellement ?

BLC

Tinka's Boy



*As for the world star BALOUBET DU ROUET (Galoubet x Starter), the Original SF stallion, no.1 of the Top 100 in the world since 2012 (64 winners at CSI-level in 2013), only 64 mares were inseminated with his frozen semen.*

*His best breeding season in France was in 2010 with 130 coverings.*

*40 mares were inseminated with the frozen semen of the team World Champion DOLLAR DELA PIERRE (Quidam de Revel x Foudre de Guerre), which in the past had experienced 6 breeding seasons with more than 100 mares. His most well-known offspring until now have come from the La Silla breeding farm, where he stood at stud and was known as TLALLOCS. The finalist from the Beijing Olympics, JAGUAR MAIL (Hand In Glove TB x Laudanum TB), 3/4 Thoroughbred and the best SF sire of winning international eventers (20 winners in the WBFSH Ranking) and the sire of the winner of 6-year-old Young Eventing Horse World Championships in 2013, covered 41 mares. He covered 200 mares in 2005. In 2013, he spent his breeding season between France and Great Britain where he covered 35 mares from July to September.*

*MYLORD CARTHAGO (Carthago x Jalisco), which was absent from the international scene in 2013, only covered 35 mares whereas he covered between 250 and 300 mares in previous years. The sire of the 6-year-old Champion in 2013 should be more popular and in demand in 2014.*

*This is same thing for TINKA'S BOY (Zuidpool x Zeus) which went from 200 coverings in 2010 to 35 in 2013. His stable mate, the Vice-Olympic Champion LANDO (Lancier x Raimondo), only covered 38 mares whereas in 2008, he covered almost 300.*

*The two cracks that represent the bloodlines of ARGENTINUS, ARMITAGE BOY and ARKO covered 34 and 30 mares respectively.*

*If we just consider these renowned examples, you can see that many stallions with remarkable performances or with exceptional offspring cover very few mares today: too few compared to some others which cover too many!*

*It would be preferable, from the SF Studbook's point of view, that like in the past, all these excellent stallions cover a hundred mares each.*

*We have the impression that there is a real "imbalance". This phenomenon has probably always existed but the impact was less dangerous when the leading stallions covered 150 mares per year. Today they cover more than 500 of them! We are in a market which may seem completely unsettled in some respects, where many high quality stallions are now underutilized.*

*What are the consequences for SF breeding in the medium-term?*

*Isn't it time for French breeders to ask themselves the question?*

BLC

TOP 100 DES SAILLIES EN FRANCE

(par le nombre de saillies facteurs de SF en 2013 et total des juments saillies en France)

	Cheval	Année de naissance	Race	Nbre de saillies pour produire en SF	Nbre de saillies pour produire autre que SF	Total de saillies
1	KANNAN	1992	kwpn	556	113	669
2	CANTURO	1995	holst	464	71	535
3	L'ARC DE TRIOMPHE	1999	old	341	34	375
4	QLASSIC BOIS MARGOT	2004	SF	228	6	234
5	DIAMANT DE SEMILLY	1991	SF	213	12	225
6	CON AIR	1997	holst	184	37	221
7	VIGO CECE	2009	SF	142	3	145
8	TSUNAMI DE HUS	2007	SF	120	3	123
9	AIR JORDAN	1996	old	111	14	125
10	QUINOTO BOIS MARGOT	2004	SF	101	4	105
11	TOP GUN SEMILLY	2007	SF	94	5	99
12	OGRION DES CHAMPS	2002	SF	89	4	93
13	PRESIDENT	1997	kwpn	88	11	99
14	UTRILLO VD HEFFINCK	1997	bwp	72	8	80
15	MALITO DE REVE	2000	SF	69	2	71
16	GOLDFEVER	1991	han	68	7	75
17	ROCK'N ROLL SEMILLY	2005	SF	65	0	65
18	EPSOM GESMERAY	1992	SF	64	2	66
19	NUMERO UNO	1995	kwpn	63	9	72
19	URLEVENT DU BARY	2008	SF	63	1	64
21	MALOUBET DE PLEVILLE	2000	SF	62	4	66
21	TAQUIN DE L'EXTASE	2007	SF	62	7	69
21	URANO DE CARTIGNY	2008	SF	62	11	73
24	PADOCK DU PLESSIS	2003	SF	61	0	61
25	CARDERO	2000	holst	60	8	68
26	OGANO SITTE	1998	sbs	59	9	68
26	VAGABOND DE LA POMME	2005	sbs	59	11	70
28	QUICK STAR	1982	SF	58	2	60
29	QUARTZ DU CHANU	2004	SF	57	1	58
29	SUNDAY DE RIVERLAND	2006	SF	57	1	58
31	JARNAC	1997	SF	56	4	60
31	OPIUM DE TALMA	2002	SF	56	8	64
33	FLIPPER D'ELLE	1993	SF	54	12	66
33	UP TO YOU	2008	SF	54	0	54
35	OLD CHAP TAME	2002	SF	53	4	57
36	KAPITOL D'ARGONNE	1998	SF	51	2	53
37	LUCCIANNO	1999	SF	50	4	54
38	QUINTUS D'09	1993	bwp	49	23	72
39	ADAGIO DE TALMA	2010	SF	48	8	56
39	LIFESTYLE	1997	old	48	7	55
39	NARTAGO	2001	SF	48	0	48
42	CONRAD	2005	holst	47	6	53
43	TRESOR	1996	bwp	46	16	62
44	KIGALI	1992	kwpn	44	13	57
44	ORLANDO	1996	bwp	44	9	53
46	BALOU DU ROUET	1999	old	42	9	51
47	HOOLIGAN DE ROSYL	1995	SF	41	4	45
48	BALOUBET DU ROUET	1989	SF	40	2	42
48	QUAPRICE BOIMARGOT QUINCY	1998	holst	40	2	42
48	QUITE EASY	1994	holst	40	3	43

	Cheval	Année de naissance	Race	Nbre de saillies pour produire en SF	Nbre de saillies pour produire autre que SF	Total de saillies
48	VALEUR D'ELLE	2009	SF	40	2	42
52	DOLLAR DELA PIERRE	1991	SF	39	1	40
52	JAGUAR MAIL	1997	SF	38	3	41
52	NEWTON DE KREISKER	2001	SF	38	1	39
52	QUICKLY DE KREISKER	2004	SF	38	2	40
52	VIGO D'ARSOUILLES	1998	bwp	38	13	51
57	HERITAGE FORTUNUS	1993	han	37	6	43
57	LANDO	1988	dwb	37	1	38
57	SANDREO	2000	kwpn	37	47	84
60	LUX Z	1988	han	36	4	40
61	CHACCO ROUGE	2006	old	35	3	38
61	KALASKA DE SEMILLY	1998	SF	35	0	35
61	NIAGARA D'ELLE	2001	SF	35	2	37
64	HUPPYDAM DES HORTS	1995	SF	34	1	35
65	MYLORD CARTHAGO	2000	SF	33	2	35
66	CONSUL DL VIE Z	2004	z	32	8	40
66	DON JUAN DE HUS	2008	kwpn	32	46	78
66	VOLODIA D'ARGOUGES	2009	SF	32	3	35
69	ULMAR MAIL	2008	SF	31	2	33
70	NINIO DE ROX	2001	SF	30	5	35
70	SHOUPPYDAM DES HORTS	2006	SF	30	4	34
72	NONPLUSULTRA 33	1994	old	29	8	37
72	PEZETAS DU ROUET	2003	SF	29	2	31
74	TODT UN PRINCE	2007	SF	29	0	29
75	FLAMENCO DESEMILLY	1993	SF	28	1	29
75	TINKA'S BOY	1989	kwpn	28	7	35
77	ARKO	1994	old	27	3	30
77	ARMITAGES BO	2002	old	27	7	34
77	LABRADOR DE BREKKA	1999	SF	27	0	27
77	QUATRO DE RIVERLAND	2004	SF	27	1	28
77	TELSTAR DE LA POMME	2007	SF	27	3	30
77	TRESOR DE VIRTON	2007	SF	27	3	30
83	ARPEGE PIERREVILLE	1988	SF	26	5	31
83	UNIK D'ICK	2008	SF	26	1	27
83	UPSILON	2008	aacr	26	31	57
83	UPSO D'AUNOU	2008	SF	26	3	29
87	CONTROE	1992	holst	25	9	34
87	MASTER VAN DE HELLE	1996	sbs	25	3	28
87	MOZART DES HAYETTES	1996	sbs	25	1	26
90	ELAN DE LA COUR	1992	SF	24	1	25
90	GENTLEMAN IV	1994	SF	24	0	24
90	HURLEVENT DE BREKA	1995	SF	24	1	25
90	NUMBER ONE D'ISO	2001	SF	24	1	25
90	OLALA DE BUISSY	2002	SF	24	6	30
90	ULHAN DU TEMPLE	2008	SF	24	1	25
90	VEGAS DU THOT	2009	SF	24	1	25
97	CABDULA DU TILLARD	1990	SF	23	1	24
97	IOWA	1990	kwpn	23	2	25
97	MR FLY DE LANDETTE	2000	SF	23	1	24
97	NORTON D'EOLE	2001	SF	23	1	24
97	QUEBRACHO SEMILLY	2004	SF	23	0	23
97	VON CHACCO IXE	2009	SF	23	1	24

# Herses de carrière CDR Gauthier

*Pour optimiser vos sols de carrière et le confort de vos chevaux*

*Faciles d'utilisation, entièrement réglables pour un travail rapide et efficace*

**Largeur : 2 m**

**Poids : 95 kg**

**Lame de bourrelet en option**



## Le Stud-Book gagnant

[www.sellefrancais.fr](http://www.sellefrancais.fr)

**RENDEZ-VOUS  
2014**

**15 au 16 Août**

**Championnat de France  
des Foals**

pendant le Normandie Horse Show, à St-Lô

**5 Septembre**

**Evènement Femelles  
2 et 3 ans**

pendant les Jeux Equestres Mondiaux, à St-Lô

**22 au 26 Octobre**

**Concours Etalons  
2 et 3 ans**

pendant les Journées Selle Français, à St-Lô

**30 au 31 Octobre**

**Championnat de France  
des 3 ans Sport**

à Equita'Lyon



Stud-Book Selle Français

08 99 23 23 18  
[info@sellefrancais.fr](mailto:info@sellefrancais.fr)



# Verdi

Etalon Selle Français, 1m66, Alezan  
Né le 6 Avril 1987



Narcos II SF	Fair Play III SF	Quastor SF Ma Pomme ds
	Gemini SF	Tanael SF Il Pleut Bergère ds
Jasmine A SF	Uriel SF	Nankin SF Jesabelle de Baugy ds
	Ondine B SF	<b>Foudroyant II ps</b> Divette ds

indiqué ISO 140 (BSO +9)  
91 produits indicé à plus de 130  
dont 13 à plus de 150 comme  
Intime Platière ISO 151(2010)

Né de souches classiques qualiteuses, Verdi est aujourd'hui reconnu pour la qualité de sa descendance très homogène.  
Ses produits, qui lui ressemblent tous, héritent de lui son modèle et ses aptitudes sportives.

**Force, Tissus et Excellente régularité de sa production**

## Conditions de monte:

Disponible en IAC  
600€ TTC  
(200€ à l'envoi des doses et 400€ au poulain vivant)

**Haras de Tylali**  
06 63 19 25 72  
[www.harasdetylali.ffe.com](http://www.harasdetylali.ffe.com)

Dossier spécial Etalons  
**ASEP**

# Beligneuxleharas.com

En 2014, vous allez concevoir les chevaux de sport qui concourront dans les années 2024.  
Une seule chose est certaine :

**Les meilleurs pères de gagnants en 2024 ne seront pas ceux de 2013 car la génétique progresse vite, de plus en plus vite.**

Souvenez-vous: Baloubet était au catalogue BLH 2002, incarnation de toutes nos valeurs.  
Bien peu d'éleveurs s'en servaient. Onze ans plus tard, en 2013, il est sacré meilleur père au monde. Onze ans.  
Aussi, cette saison, utilisez les meilleurs pères de gagnants de ... la décennie prochaine.  
Nos valeurs, notre méthode BLH ont prouvé maintes fois qu'elles étaient proactives.  
Elles permettent aux éleveurs de devancer le progrès génétique en leur proposant les étalons du futur.  
Anticipez l'avenir, ne recopiez pas le passé. Pour avoir raison, il n'est pas nécessaire d'être nombreux.  
Appliquons notre méthode ensemble pour concevoir les Palloubet d'Halong des années 2024



Palloubet d'Halong  
Une saillie BLH 2002

## La génétique et l'éthique en plus

Une fertilité optimisée, des investissements sécurisés.  
Une préoccupation d'hommes de chevaux à votre service.

- ★ Des Frais Techniques Garantis Poulain Vivant (GPV)
- ★ Le réfrigéré 2014 systématiquement renforcé par des paillettes de sécurité. La nouveauté 2014
- ★ Des saillies à partir de 440€ TTC PV et 10% de réduction pour un paiement dès le 1/10/14 avec la GPV
- ★ L'Augmentation de la TVA non répercutée.
- ★ Dans notre centre du Montellier 01-Rhône-Alpes, le suivi gynécologique est aussi GPV
- ★ Des réductions fidélité et pour plusieurs juments



Verdi

Fiches techniques, photos, vidéos des étalons et de leurs produits  
contrats de saillies, date des salons et tournées sur notre site  
Catalogue et conseil de croisement sur demande

Tel : 04 72 25 77 92

f.neyrat@beligneuxleharas.com



# Beligneuxleharas.com

## Des étalons d'avenir

sélectionnés selon une méthode qui a fait ses preuves depuis deux décennies.

- ★ Treize étalons disponibles en semence réfrigérée partout en France livrée avec des paillettes de sécurité pour une fertilité optimisée. Une exclusivité BLH
- ★ Quatorze étalons en semence congelée sélectionnés pour vous dans les plus grands haras du monde



Con Air

Retrouvez les sur  
[www.beligneuxleharas.com](http://www.beligneuxleharas.com)

## Chaque jument est différente, unique.

L'élevage de chevaux est de l'artisanat d'art bien loin de la production formatée d'autres espèces agricoles

Aucun étalon ne peut donc convenir à des centaines de juments sauf à bacier son conseil de croisement.

Une erreur d'où naîtront de nombreux poulains décevants sans compter qu'elle expose à des problèmes de fertilité en cours de saison.

Le succès de l'éta lonnier et de chacun de ses étalons se mesure à la qualité du service rendu.  
C'est à dire au pourcentage de juments pleines et à la qualité des produits conçus.



Kigali

## Choisir un étalon :

Vous êtes désemparés devant l'abondance de l'offre.

Tant d'étalons vous sont proposés.  
Tant de catalogues et de superlatifs

Séparez objectivement le bon grain de l'ivraie en analysant point par point le potentiel réel d'un étalon selon une technique fiable exposée dans notre catalogue et sur notre site. Elle vous aidera à y voir clair comme elle nous aide depuis des années.



# HARAS DE BRULLEMAIL

"La dernière demeure d'ALMÉ sf"

## MODERNES CLASSIQUES

AUJOURD'HUI, DES ETALONNIERS POURRAIENT VOUS DIRE QU'ILS ONT "LE" FILS DE QUIDAM, CLINTON, BERLIN, CORRADO, LIBERO H, QUICK STAR...

A BRULLEMAIL NOUS VOUS PROPOSONS LES MEILLEURS FILS DE CES CÉLÈBRES CHEFS DE RACE MONDIAUX, A LA DIFFÉRENCE PRÈS QUE LES NOTRES SONT ISSUS DE GRANDES LIGNÉES MATERNELLES D'ÉTALONS ET DE PERFORMERS INTERNATIONAUX AUX PLUS HAUT NIVEAU. A LONG TERME, LES BONS ÉTALONS SONT CEUX NÉS D'EXCELLENTE LIGNÉE MATERNELLE.

LE HARAS DE BRULLEMAIL EST SINCÈREMENT CONVAINCU QUE SES ÉTALONS SONT DE VRAIS "MODERN CLASSICS".

NOUS SOMMES PRÉCURSEURS DEPUIS 30 ANS. NOS ÉTALONS ACTUELS PORTENT LE SANG PRÉCIEUX DE QUIDAM SUR LA SOUCHE DE CAPITOL, QUICK STAR AVEC LA MÈRE DE CLASSIC TOUCH, HAND IN GLOVE ET CELLE DE KATCHINA MAIL, BERLIN ET CORRADO AVEC LA MÊME SOUCHE FORMIDABLE ... JUGEZ PAR VOUS-MÊME DE LA QUALITÉ GÉNÉTIQUE DE NOS ÉTALONS.

AVEC LE HARAS DE BRULLEMAIL ÉLÈVEZ DES CHAMPIONS A LA FOIS MODERNES & CLASSIQUES.

## ClubMail!

Conditions de saillies Club MAIL : pour plusieurs saillies de nos étalons (réductions possibles de 10 à 50 %). Avec l'achat d'une saillie d'un de nos étalons **Vedettes** ou **Elites**, réduction de **50 %** sur la saillie d'un étalon **Prometteurs** ou **Espoirs**. 2 saillies d'étalons **Prometteurs** ou **Espoirs** = - **50 %** sur la deuxième. Bonus toutes les 6 saillies achetées de **50 %** de réduction.

www.brullemail.com

HARAS DE BRULLEMAIL - 61390 BRULLEMAIL France

Haras : 33 (0)2 33 28 42 56 - Mobile : 33 (0)6 16 12 69 28 - Fax : 33 (0)2 33 28 57 54

E-mail : haras-de-brullemail@wanadoo.fr - contactbrullemail@orange.fr

## QUALITY TOUCH

OLD, 1992, BF, 1m70  
Stud-books SF, SA, Z, AA, CIRALE 4\*

« Le fils de QUICK STAR à utiliser. »



QUICK STAR sf - LANDGRAF I - ROMAN

### REVELATION 2013 :

- 3<sup>e</sup> père de 4 ans, 4 finalistes dans le Top 50
- Meilleur fils de QUICK STAR au haras
- Père de gagnants en CSI :
- QUARTZ 7, 2<sup>e</sup> Sire of the World 2013
- Frère de CLASSIC TOUCH Championne Olympique
- Modèle Puissant, Athlétique
- Excellente santé et caractère, homozygote bai



- AF-IAR 950 € HT Au 1/10 GPV  
ou 1150 € HT A la Naissance  
- IAC + 280 € HT frais techniques à la réservation

## BRULLEMAIL MODERNES CLASSIQUES

### UTRILLO VD HEFFINCK

BWP, 1997, Gris, 1m70  
Stud-books SF, Z, SBS, BWP,  
KWPN. CIRALE 5\*

CLINTON

HEARTBREAKER

RANDEL Z

- Gagnant en CSIO
- Un des meilleurs fils de CLINTON
- Descendant de COR DE LA BUYERE sf
- Souche maternelle de gagnants internationaux
- Père de 20 gagnants en CSI
- Souple, puissant, styliste, moderne, chic, améliorateur



"UTRILLO a tout pour plaire. Entre 80 et 100 juments saillies par an dont des stars internationales EVE DES ETISSES, HAXELLE DAMPIERRE et KATCHINA MAIL."

- AF-IAR 1200 € HT Au 1/10  
GPV ou 1450 € HT A la Naissance  
- IAC + 280 € HT frais techniques à la réservation

### QUITE EASY

Holst 1994 Bai 1m65  
Stud-books SF, Holst, Han,  
Swe, Kwpn. CIRALE 4\*

QUIDAM DE REVEL sf

LANDGRAF I

CAPITANO

- Top 100 des meilleurs étalons du Monde 2013 CSI-CCI
- 50 GAGNANTS INTERNATIONAUX CSI, CCI, CDI
- Souche maternelle de CAPITOLI
- Seul étalon au Monde avec



des produits classés au WBFSH CSI, CCI, CDI 2013

- Un des 3 meilleurs fils de QUIDAM DE REVEL

- Père de Athlétic Girl, grande Championne des 3 ans 2013
- Talent, look, chic, élasticité
- Bon caractère, homozygote bai

"Tout ce qu'on demande à un étalon améliorateur. Une valeur sûre qui produit des gagnants de GP CSI 5\*."

- AF-IAR 1200 € HT Au 1/10  
GPV ou 1450 € HT A la Naissance  
- IAC + 280 € HT frais techniques à la réservation



### ULMARMAIL

SF, 2008, GRIS, 1m70  
Stud-books SF, OLD. CIRALE 5\*  
BERLIN

NARCOS II sf

LAUDANUM ps

- Fils de BERLIN, Champion du Monde
- Sa mère, soeur utérine de KATCHINA MAIL et JAGUAR MAIL
- TRES PROMETTEUR dans le Guide SF

- Elite et Excellent Finales 4 & 5 ans, ISO 130
- Magnifique modèle, excellente technique

"Toutes les juments de sport avec du sang peuvent lui convenir. Ses premiers foals en 2013 sont remarquables et champions."

IAC Au 1/10 GPV 500 € HT  
ou A la Naissance 600 € HT,  
+ 280 € HT frais techniques à la réservation.



### JAGUARMAIL

SF, BF, 1997, 1m76  
Stud-book SF, SA, SI,  
SWE, ISH. CIRALE 5\*

HAND IN GLOVE ps

LAUDANUM ps

ALMÉ sf

- Finaliste Jeux Olympiques, Sire Of The World, CSIO
- Père du Champion du Monde 6 ans 2013
- Frère utérin de KATCHINA MAIL

- Leader des étalons CCE en France, 15<sup>e</sup> Mondial



- 30 produits gagnants en CSI-CCI
- Caractère, Santé excellents
- Look, taille, modèle, locomotion

"Star internationale. Stationné en GB en 2014. En France IAC."

- IAC 1200 € HT Au 1/10 GPV  
ou 1450 € HT A la Naissance  
+ 280 € HT frais techniques à la réservation



## IOWA

KWPN, 1990, BB, 1m64  
Stud-books SF, KWPN, Z, SWE.

**LIBERO H**  
**NIMMERDOR**  
**PERICHLES ps**

- SIRE OF THE WORLD, CSIO
- Père de gagnants CSI-CSIO
- Un des 2 meilleurs fils étalons de LIBERO H
- Ravissant, solide, compact, athlétique
- Homozygote bai



*"Des produits très concours. Un étalon à utiliser absolument."*

- AF-IAR 950 € HT  
Au 1/10 GPV  
ou 1150 € HT A la Naissance  
- IAC + 280 € HT  
frais techniques à la réservation  
Special poney 600 € ht



## ULGARMAIL

SF, 2008, GRIS, 1m69  
Stud book SF. CIRALE 5\*

**CORRADO I**  
**LAUDANUM ps**  
**ALME sf**

- Seul étalon SF fils de CORRADO I
- Descendant direct des Pur-Sang RANTZAU & LAUDANUM
- Finaliste 4 et 5 ans, ISO 125
- Frère utérin des champions JAGUAR MAIL et KATCHINA MAIL
- Chic, moderne, dans le sang
- Gros potentiel



*"Pedigree et souche maternelle exceptionnels. Superbe look, talent à l'obstacle. Beaux poulains à naître en 2014. Disponible en IAF-IAR-IAC en 2014."*

IAF-IAR Au 1/10 GPV 500 € HT  
ou A la Naissance 600 € HT,  
IAC + 280 € HT frais  
techniques à la réservation IAC.



## STAKKATO

HANN 1993 BF 1m64  
Stud books HANN, SF.

**SPARTAN**  
**PYGMALION**  
**GOLDSTERN**



- PÈRE DE nombreux grands gagnants en CSI et CSIO : SATISFACTION 78<sup>e</sup> mondial 2012

- Pedigree « outcross » pour produire des champions

*"Le célèbre STAKKATO disponible en France. Ses premiers foals SF 2013 sont superbes, avec une belle locomotion. Excellente fertilité en IAC."*

IAC (IA Profonde) : 1 000 € HT  
à la réservation + 1500 € HT  
si jument pleine au 1/10,  
GPV + 280 € HT frais techniques



## TRESORMAIL

SF 2007 BB 1m66  
Stud book SF. CIRALE 5\*

**JAGUAR MAIL sf**  
**IOWA**  
**DARK TIGER ps**

- Fils de l'Olympique JAGUAR MAIL
- Descendant direct des Pur-Sang HAND IN GLOVE, LAUDANUM & DARK TIGER
- Sa mère sœur utérine d'ALLIGATOR FONTAINE
- 1<sup>er</sup> de sa génération à 4 ans, 2<sup>e</sup> à 5 ans, Finaliste de 4 à 6 ans, ICC 139
- Entre dans le WBFSH ranking 2013
- Labelisé TRES PROMETTEUR dans le Guide SF
- Look, Influx 62,50% PS, Locomotion



*"Superbe cheval de sport. Ses premiers foals nés en 2013 sont comme lui, bais, modernes, chic et dans le sang."*

IAC Au 1/10 GPV 500 € HT  
ou A la Naissance 600 € HT,  
+ 280 € HT frais techniques  
à la réservation.

## ALLIGATOR FONTAINE

SF, 1988, BF 1m76  
Stud books SF, SA, SI, SWE.

**NOREN sf**  
**DARK TIGER ps**  
**NYKIO**

- Champion de France 1999
- Etalon SF au plus fort ISO : 190
- Variabilité génétique
- SF Originel
- Père, grand-père maternel de grands champions

internationaux : JALISCA SOLIER, ORNELLA MAIL HdC  
● Tempérament exceptionnel, santé remarquable  
● Taille, modèle, classe, charisme

*"Etalon confirmé, majestueux et racé."*

- AF 950 € HT Au 1/10 GPV ou 1150 € HT A la Naissance  
- IAC + 280 € HT frais techniques à la réservation



## TYGARMAIL

SF, 2007, BAI, 1m74  
Stud book SF. CIRALE 5\*

**QUIDAM DE REVEL sf**  
**FERGAR MAIL sf**  
**CALVARO**

- Fils de QUIDAM DE REVEL
- Petit fils de KATCHINA MAIL
- Pedigree, souche, potentiel exceptionnels
- Magnifique modèle
- Super Tempérament
- Premiers foals 2013 superbes, racés, modernes

*"Confié en 2014 à Olivier Guillon qui dit que TYGAR a tous les moyens du monde. Quelques doses IAC disponibles."*

IAC Au 1/10 GPV 500 € HT ou A la Naissance 600 € HT,  
+ 280 € HT frais techniques à la réservation.



## HOGGARMAIL

SF, Gris, 1995, 1m74  
Stud book SF, CIRALE 5\*

**HAND IN GLOVE ps**  
**ALME sf**  
**GOTTHARD**

- Champion des 6 ans, CSI
- Fils du Pur-Sang HAND IN GLOVE et de la jument « base » ADORET (Almé)
- Père de très bons gagnants en CSO et CCI

*"Un pourcentage remarquable de gagnants."*

IAC Au 1/10 GPV 500 € HT ou A la Naissance 600 € HT,  
+ 280 € HT frais techniques à la réservation.



## FERGARMAIL

SF, Bai, 1993, 1m68  
Stud books SF, LS.

**LAUDANUM ps**  
**ALME sf**  
**GOTTHARD**

- Fleuron de BRULLEMAIL & LA SILLA.
- Père de LAMM DE FETAN CSIO
- Charisme, Beauté, Aptitude
- Fils du Pur-Sang LAUDANUM et de la jument « base » ADORET (Almé)

*"Sublime cheval de sport intelligent et doué. Doses d'excellente qualité (origine française) disponibles en 2014."*

- IAC-P 950 € HT Au 1/10 GPV ou 1150 € HT A la Naissance  
+ 280 € HT frais techniques à la réservation.



## QUARTOMAIL

SF 2004 Bai 1m65  
Stud book SF, CIRALE 5\*

**CARDENTO**  
**ALLIGATOR FONTAINE sf**  
**ALME sf**

- Bon gagnant en CSI 3\*, CSIO
- Première génération de 4 ans 2013 : Viva du Grizzly ISO 112, Vanilla Mail ISO 107 finalistes des 4 ans.
- Souche de MOON MAIL,

MYLORD CARTHAGO, MORGAT CSIO.

- Entre dans le WBFSH ranking 2013
- Seul étalon SF de CARDENTO, Top 100 mondial

*"Jeune étalon bien né, doué, athlétique, bon tempérament et performant. Première production intéressante."*

IAC Au 1/10 GPV 500 € HT ou A la Naissance 600 € HT,  
+ 280 € HT frais techniques à la réservation.



## OTTOMAIL

SF 2002 BF 1m74  
Stud book : SF, CIRALE 3\*

**WELTMAYER**  
**HAND IN GLOVE ps**  
**DINGE ESPOIR**

- Modèle remarquable
- Allures éblouissantes
- Produits en CSO, CCE, CD

*"Confirme sa polyvalence dans les 3 disciplines."*

IAC Au 1/10 GPV 500 € HT ou A la Naissance 600 € HT,  
+ 280 € HT frais techniques à la réservation.



# HARAS DE CHATENAY

**HARAS DE CHATENAY**  
Le Moulin - 01320 CHATENAY  
Tél 04 74 46 02 67  
06 14 46 92 30  
harasdechatenay@ags-01.fr  
www.ain-genetique-service.fr

## MALOUBET DE PLÉVILLE SF



800 € HT au PV + FT

IAF

IART

IAC



Fils de Baloubet du Rouet  
et la lignée maternelle d'Itot du Château !

Performer international

Dans le Top 100 des meilleurs étalons mondiaux

Produits gagnants en CSI5\*

## REBOZO LS MEX (agrée SF)



180 € HT (IAF) ou 350 € HT (IART)  
à la réservation+ 850 € HT au PV

IAF

IART



Fils de DOLLAR DELA PIERRE  
et de la Championne RENATA  
(par RAMIRO), gagnante en CSIO

4<sup>ème</sup> des championnats du monde à Lexington,  
sous la selle de Rodrigo Pessoa (2010).

Qualifié aux JO de Londres en 2012,  
sous la selle de Rodrigo Pessoa

## LUCCIANNO SF



900 € HT au PV + FT

IAF

IART

IAC



Fils du légendaire Burggraaf

Dans le Top 60 des meilleurs performeurs mondiaux  
(FEI WBFSH World Ranking List 2008)

3<sup>ème</sup> meilleur père de jeunes chevaux en 2013

## BROADWAY CONCEPT SF



450 € HT au PV + FT

IAF

IART



Fils du performer Nippon d'Elle  
et la lignée maternelle «de la Cour»

Vice champion des mâles de 2 ans

De la jeune génétique avec du sang, de la galopade  
et un très beau modèle

## RADIEUX BWP (agrée SF)



600 € HT au PV+ FT

IAF

IART



Fils du chef de race Heartbreaker

Pré-qualifié pour les JO d'Athènes

Une jeune production titrée dans les concours d'élevage

## TIAMS BO REGARD SF



600 € HT au PV+ FT

IAC



Fils du mythique Argentinus

Des moyens exceptionnels

Meilleur 6 ans au Master l'Eperon des étalons

7<sup>ème</sup> du Circuit Future Elite 6 ans

## LUIGI D'AMAURY SF



800 € HT au PV + FT

IAC



Fils du chef de race Quidam de Revel et  
d'une mère sœur utérine de Diabolo St Maurice

5<sup>ème</sup> meilleur 7 ans de sa génération

CSI 5\* sous la selle d'Olivier Guillon

Père du champion 3 ans mâle 2011

## ULHAN DU TEMPLE SF



350 € HT à la réservation  
+ 400 € HT au PV

IAC



Les meilleures origines : Kannan\*Quidam  
de Revel

Un modèle très sport doté d'une force incroyable

Vice-champion des 5 ans au CIR de  
Rosières-aux-Salines

# ECURIE de la CLAISE

vous propose 6 étalons sélectionnés  
pour leurs **PERFORMANCES**  
**PRODUCTION**  
**MODÈLE**  
**CARACTÈRE**  
pour la saison 2014

Monte en main :  
100 € HT à la saillie+ 450 € HT poulain vivant  
Etalons disponibles également en IAC



LABRADOR DE BREKKA sf

**BETH ET PAUL LOISIL**  
**ECURIE DE LA CLAISE**

Morlaise - 36250 Niherne  
Tél : 02 54 39 43 70 - 06 32 97 74 30  
ecuriedelaclaise@yahoo.fr  
[www.ecuriedelaclaise.com](http://www.ecuriedelaclaise.com)



DAUPHIN DE SAVINIA sf



MASTER VAN DE HELLE sf

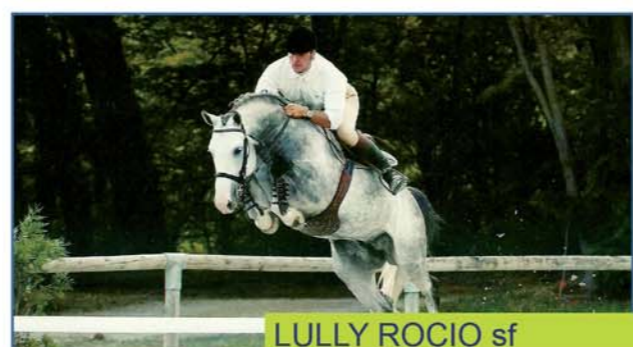

LULLY ROCIO sf



FRINGANT DE LAFAGE sf

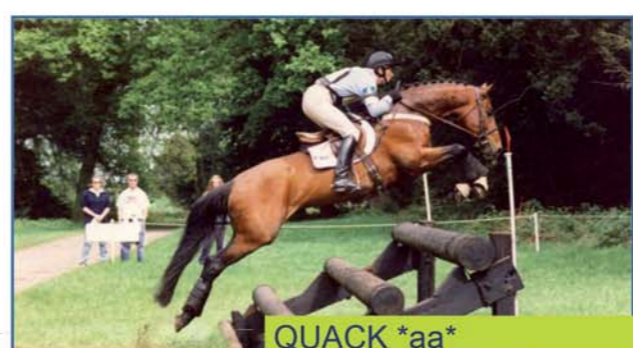

QUACK \*aa\*

# ÉTALONS 2014

Studbook Selle Français



CARINJO 9 \* HDC



## PALMARES EN 2013

1<sup>er</sup> au CSI 5\*GCT de Doha 1m55  
1<sup>er</sup> du Grand Prix CSIO5\* de Barcelone  
2<sup>ème</sup> du Grand Prix CSI5\*GCT de Lausanne  
1<sup>er</sup> du Grand Prix EADS 5\* de Chantilly

Par CASCABELLE & EXQUISITE (LANDGRAF I)  
Holst - 2001 - 1m67  
Studbook : SF, Holst, Old, Hann, DWB, SI, Badwürf

En IAC uniquement : 400 € HT Réservation + 800 € HT Jument Pleine 01/10\*

MARQUIS DE LA LANDE \* HDC



Par QUITO DE BAUSSY & CYBELE DE LA LANDE II (STARTER)  
SF - 2000 - 1m68  
Studbook : SF

ISO 169 (11)

En IAC uniquement :  
1000 € HT Poulain vivant 48h  
Distribué par FRANCE HARAS  
Tarif hors frais techniques

POÈTE DE PREUILLY \* HDC



Par FOR PLEASURE & CATANIA (CENTO)  
SF - 2003 - 1m74  
Studbook : SF

ISO 149 (13)

En IAC uniquement :  
350 € HT Réservation +  
650 € HT Jument Pleine 01/10\*

SALTO DES NAUVES \* HDC



Par DOLLAR DE LA PIERRE & BALADINE DU MESNIL (LE SARTILLAIS)  
SF - 2006 - 1m66  
Studbook : SF

ISO 144 (12)

En IAC uniquement :  
300 € HT Réservation +  
500 € HT Jument Pleine 01/10\*

\* La réservation comprend 3 doses de 8 paillettes.  
Tarifs en IAC hors frais d'expédition (+ 90 € HT)

POUR CONNAÎTRE L'ENSEMBLE DE NOS ÉTALONS, RENDEZ-VOUS SUR [www.harasdescoudrettes.com](http://www.harasdescoudrettes.com)

**HARAS DES COUDRETTES**

14270 Le Mesnil Mauger - Tél : +33 (0)6 07 65 23 45 - [www.harasdescoudrettes.com](http://www.harasdescoudrettes.com) - [haras@coudrettes.com](mailto:haras@coudrettes.com)





**Le Tot de Semilly**  
(Grand Veneur x Juriste)

# Semilly

## ETALONS 2014

*On vous a choisi le TOP pour que votre production se distingue!*

Les étalons du catalogue Sémilly sont triés sur des souches ayant fait leurs preuves avec des modèles de «père», de nombreux titres et pour les plus âgés une production qui sort du lot.



**Diamant de Semilly**  
(Le Tot de Semilly x Elf III)

MISEZ SUR  
DES VALEURS SÛRES

*Faites confiance  
au savoir-faire  
d'hommes de chevaux !*

CATALOGUE DISPONIBLE  
GRATUITEMENT SUR DEMANDE



**Copin van de Broy**  
(Darco x Brown Boy)



**Action Breaker**  
(Heartbreaker x Lys de Darmen)



**Open Up Semilly**  
(Diamant de Semilly x Arpege Pierreville)



**Made in Semilly**  
(Allegretto x Le Tot de Semilly)



**Arko III**  
(Argentinus x Beach Boy par Zeus)



**Tornesch**  
(Lux Z x Libero H)



**Kalaska de Semilly**  
(Diamant de Semilly x Night and Day ps)



**Quebracho Semilly**  
(Le Tot de Semilly x Eyken des Fontenis)



**Zilverstart T**  
(Berlin x Cavalier)



**Russel II**  
(Corofino I x Lincoln)



**Rock'n Roll Semilly**  
(Diamant de Semilly x Apache d'Adriers)



**Calypso d'Herbiers**  
(Hurlevent x Double Espoir)



**Winningmood**  
(Darco x Cassini I)



**Cabrio van de Heffinck**  
(Cassini I x Calato)



**Lagon de l'Abbaye**  
(Diamant de Semilly x Jeroboab)



**Ogano Sitte**  
(Darco x Avontuur)



**Bisquet Balou C**  
(Balou du Rouet x Polydor)



**Newton de Kreisker**  
(Diamant de Semilly x Papillon Rouge)



**Top Gun Semilly**  
(Quaprice Bois Margot x Muguet du Manoir)



**Miami de Semilly**  
(Voltaire x Muguet du Manoir)



**Luidam**  
(Guidam x Akteur)



**Non Stop**  
(Darco x Carneval)



**Keops de Vinnebus**  
(Arioso du Theillet x Count Ivor ps)



**Okavango Semilly**  
(Le Tot de Semilly x Elf III)



**Spirit of Semilly**  
(Diamant de Semilly x Jeroboab)



**Artiste de l'Abbaye**  
(Quaprice Bois Margot x Jus de Pomme)



**Adiamood de l'Abbaye**  
(Winningmood x Diamant de Semilly)



**Adzaro de l'Abbaye**  
(Quaprice Bois Margot x Diamant de Semilly)

Richard et Germain LEVALLOIS - Haras de Semilly - 50680 COUVAINS - France

Tél. : 02 33 05 31 44 ou 02 33 05 27 70 - Fax : 02 33 05 65 13 ou 02 33 05 89 13

GSM : 06 72 88 71 49 ou 06 72 88 71 51 - Mail : [contact@semilly.com](mailto:contact@semilly.com) - [www.semilly.com](http://www.semilly.com)

LE HARAS DE SEMILLY

Centre d'insémination et de transfert embryonnaire n°1 en France

L'ELEVAGE «SEMILLY»

Des gagnants à tous les niveaux

# NERVOSO

SF BAI FONCE - 1,72 m - Né en 2001

Croisement de 2 chefs de race :  
**LE TOT de SEMILLY et GALOUBET A**  
et Grand Vainqueur  
international ISO 170



Prix  
de la saillie  
pour la saison 2014 :  
**990 € TTC**  
poulain vivant  
+ frais techniques

## Une production de jeunes champions :

- **VIGO MASSUERE** : Champion des 4 ans mâles, Fontainebleau 2013
- **ASTUCE du VALLAVAN** : 9<sup>ème</sup> Championnat 3 ans sport, Equita Lyon 2013

 **GENES DIFFUSION**  
Nous innovons, vous progressez.  
[www.genesdiffusion-etalons.com](http://www.genesdiffusion-etalons.com)

Suivez nous sur **twitter**  
(<http://twitter.com/#!/GDEtalons>)



**Contact : Haras de Sourcieux**  
LD Sourcieux - 42600 CHALAIN-LE-COMTAL  
Tél. : 06 25 20 47 05 ou 06 25 20 48 32  
[harasdesourcieux@equi-diff.fr](mailto:harasdesourcieux@equi-diff.fr)  
[www.harasdesourcieux.fr](http://www.harasdesourcieux.fr)

Disponible en semence fraîche au haras de SOURCIEUX (42)  
et partout en France en IAR/IAC.  
NB : sans frais d'envoi dans les haras du réseau GENES DIFFUSION  
(liste des haras et conditions consultables sur [www.genesdiffusion-etalons.com](http://www.genesdiffusion-etalons.com))

# MALOUBET DE PLEVILLE

SF ALEZAN - 1,66 m - Né en 2000

Fils du n°1 mondial **BALOUBET DU ROUET**  
avec la lignée maternelle d'**ITOT du CHATEAU** !



Prix  
de la saillie  
pour la saison 2014 :  
**880 € TTC**  
poulain vivant  
+ frais techniques

## ► Une production déjà très remarquée sur la scène internationale :

- **MALOU** (Maloubet x Carthago) sous la selle de Meredith-Mickaels Beerbaum (GER)
- **MARTHA LOUISE** (Maloubet x Wolfgang) sous la selle de Conor Swail (IRL)

## ► TOP 100 mondial des étalons 2014

 **GENES DIFFUSION**  
Nous innovons, vous progressez.  
[www.genesdiffusion-etalons.com](http://www.genesdiffusion-etalons.com)

Suivez nous sur **twitter**  
(<http://twitter.com/#!/GDEtalons>)

Disponible en semence fraîche au haras de CHATENAY (01)  
et partout en France en IAR/IAC.  
NB : sans frais d'envoi dans les haras du réseau GENES DIFFUSION  
(liste des haras et conditions consultables sur [www.genesdiffusion-etalons.com](http://www.genesdiffusion-etalons.com))



**Contact : Haras de Chatenay**  
Le Moulin - 01320 Chatenay  
Tél. : 04 74 46 02 67 ou 06 14 46 92 30  
[harasdechatenay@ags-01.fr](mailto:harasdechatenay@ags-01.fr)  
[www.ain-genetique-service.fr](http://www.ain-genetique-service.fr)

Conditions  
pour plusieurs  
saillies de nos  
étalons :  
-10% à  
- 50%

# Haras du Feuillard

## Vente de Chevaux et Poneys de Sport

(Totilas, Gribaldi, Olivi, Sandréo, Cockpit, Painted Black,  
Quidam de Revel, Hilken's Black Delight,...)

Dressage - Concours complet - Obstacles

Centre de mise en place - Production de semence & transfert d'embryons

### Pégasus

(Gribaldi x Esteban)



Tarif saillie Pégasus : 360 € TTC + 260 € TTC  
au 01/10 avec une Garantie Poulain Vivant

### Cockpit (Cantus x Pit I x Pilot)



Tarif saillie Cockpit : 360 € TTC + 760 € TTC  
au 01/10 avec une Garantie Poulain Vivant

### Sandréo (Sandro Hit x Flemmingh)



Tarif Saillie Sandréo : 360 € TTC + 760 € TTC  
au 01/10 avec une Garantie Poulain Vivant

### Olivi (Jazz x Aktion)



Tarif Saillie Olivi : 360 € TTC + 760 € TTC au  
01/10 avec une Garantie Poulain Vivant

Benoît Burban (renseignements) : 06 80 12 21 22

Valérie Burban (BEES 2 - Chef de centre) : 02 33 25 76 55  
61360 VIDAI

contact@haras-du-feuillard.com

www.haras-du-feuillard.com



HARAS DES VARENNES

HARAS DES VARENNES  
CENTRE D'INSEMINATION



LES VARENNES  
71250 MAZILLE

Jean Martinot  
06 80 63 14 31  
jean.s.a.r.lecture-martinot@orange.fr

### GUNTER D'L'HERBAGE

Une bonne souche qui confirme par sa production OUFON d'AS,  
ISO 147  
CSI sous la selle américaine de Laura Kraut.

#### Origines :

Son Père, Rosier, Ambassadeur des Haras Nationaux pendant de  
nombreuses années. Sa production se fait remarquer avec Bonhe Espoir,  
ISO 167.  
Ciclos, Gribaldi, ISO 177 - Dares, ISO 165 - El Paso Parier, ISO 162  
- Gauchon, ISO 166 - Hémis Courcier, ISO 164 - Hugo Gervais, ISO  
161 - ...

Sa 1<sup>re</sup> Mère, Potte d'Amour n'a pas concouru, mère de Vire d'Amour,  
ISO 120 - Calvina d'Amour, ISO 144, Dux d'Amour, ISO 129 - Enon  
d'Amour, ISO 140.

Sa 2<sup>me</sup> Mère, Source d'Amour n'a pas concouru, mère de Fils d'Amour,  
ISO 165 (mère d'Amour de Fils, ISO 38) - Gribaldi d'Amour, ISO 124 -  
Kaine d'Amour, ISO 138 - Mère d'Amour du Cheval, ISO 151 - Clonin  
du Cheval, ISO 134 Enon - Qui Qui d'Amour, ISO 133.



PEDIGREE

ROSIE	URIEL	NANON
		JESABIE DE BAUDY
	EOUENNE	ULTRA SON
		ARGENTINASSE
	QUASTOR	IBRAHIM
		LA CITADELLE
POISE D'AMOUR	SOURCE D'AMOUR	TRESORANGE
		MARGATE

### GUNTER D'L'HERBAGE

Monte Naturelle uniquement :  
- 250€ HT à la réservation  
- 350€ HT au poulain vivant

### NIGHTHAWK

IAC et IAF uniquement :  
- 0€ HT à la réservation  
- 600€ HT au poulain vivant

N'hésitez pas à nous consulter pour tous tarifs  
concernant le Centre d'Insémination

### NIGHTHAWK

SFA Gris 1,70M  
Né en 2001 BSO +18

Note de croisement :  
"Une technique excellente, un mental de gagnant, une bouche  
facile et un coup de dos prodigieux ainsi que trois bonnes allures"  
font de NIGHTHAWK le SFA Franco-Holsteiner par excellence"

CLASSE ENON AVEIGNEUR DANS LE GUIDE DE L'EPICURE



PEDIGREE

CUMINO	CASPI I	CARTOL I	CARTANO
			FOIA
		WISMA	CAETTO II
			PREMA
	LANDRA I	LADYKIER	WARTHURG
	WESSE DAVE	CAETTO II	HERRADA
		FURIOSO II	DAME DE RANVILLE
		GOGO MOVE	GOITARD
		NIGHT AND DAY	SOEN LEVANT
			NUT DE NOCES
		BOURBOUE	SUNNY BOY DU MESNIL ORIENTAL



# LES SUPERSTARS 2014

## DANS LE TOP 10 MONDIAL

### #2 KANNAN



1700 € HT + FT (IAF.IAR.IAC)

Plus d'un quart de ses produits évolue au niveau international

### #9 NUMERO UNO



1600 € HT + FT (IAR.IAC)

Entré dans le Top 10 en 2014, il poursuit son ascension vers les plus hauts sommets

### #10 CONTENDRO I



1300 € HT + FT (IAF.IAR.IAC)

Dans l'Elite mondiale en CSO, en CCE et en Dressage, il produit des chevaux faciles

## ET PARMI LES 65 SUIVANTS :

### #13 INDOCTRO

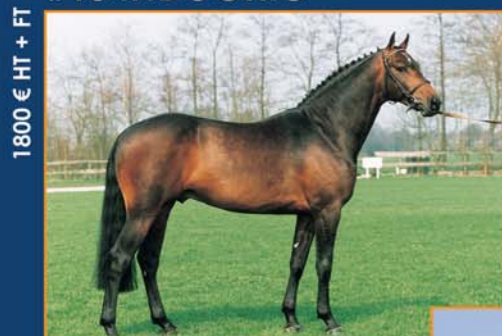

1800 € HT + FT

Depuis 15 ans au Top Niveau

### #57 ORLANDO



1100 € HT + FT

Il poursuit son ascension dans l'Elite mondiale

1100 € HT + FT



Un concentré d'énergie et de talent

#69 LANDOR S



#61 EMILION

Toujours au top niveau !

#31 LUX Z



Un palmarès et une production hors du commun

1300 € HT + FT



Dernière chance d'utiliser ce crack mondial !

750 € HT La Paillette

#74 CALVAROZ Z

LES 50 ÉTALONS DU CATALOGUE 2014 ET LE PROGRAMME PAX SONT À DÉCOUVRIR SUR [WWW.GFEWEB.COM](http://WWW.GFEWEB.COM)

Tel : 02 31 40 19 88 - Mail : [contact@gfeweb.com](mailto:contact@gfeweb.com)



MERCI AUX ÉLEVEURS QUI NOUS FONT CONFIANCE

GRANDE SEMAINE DE POMPADOUR - CCE

GRANDE SEMAINE DE FONTAINEBLEAU - CSO

TEL D'ESTHUBEA par **OTHELLO DE FALAISE**  
né chez Christophe Beague (03)  
Vice-Champion de France Cycle Libre 2<sup>ème</sup> année 6 ans  
**TOGETHER DE LA ROQUE** par **KANNAN**  
née à l'EURL Top Stallions Company (14)  
Championne de France Cycle Libre 3<sup>ème</sup> année 6 ans  
**TOUAREG DU BAILLY** par **LUX Z**  
né à la SCEA Haras du Bailly (45)  
3<sup>ème</sup> du Championnat Cycle Libre 3<sup>ème</sup> année 6 ans

UNDOCTRA D'HELBY par **INDOCTRO**  
née à l'EARL Trihan Lamotte (35)  
Championne de France des 5 ans  
**TWENTY DU PLESSIS** par **MR BLUE**  
née chez Annick et André Chenu (14)  
Championne de France des 6 ans  
**TALK DE PREUILLY** par **CABDULA DU TILLARD**  
né à la SC Haras de Preuilly (77)  
Vice-Champion de France des 6 ans

CHAMPIONNAT DE FRANCE DES FOALS

DYSALFA DU PLANT par **PRESIDENT**  
née chez Jacky Sauvé (50)  
Championne des Femelles  
**DALLAS LA CHESNAIS** par **QUINTUS**  
né chez Thidara Hallier (35)  
Champion des Mâles et Champion Suprême

ADMIRAL DE LEURVEN par **LUX Z**  
né chez Rachel Loy (56)  
Champion de France des 3 ans



Dysalfa du Plant

Dallas La Chesnais



# Tarifs 2014



<b>Air Jordan</b> Argentius x Matador Old 1m70 bai foncé 1996 <b>IAC 1300 € HT</b> Les Atouts Aptitude Force Rareté	<b>Allegreto</b> Jalisco B x Uriel SF 1m67 bai 1988 <b>IAC 1000 € HT</b> Les Atouts Courage Force Souplesse	<b>Cabdula du Tillard</b> Abdullah x Galoubet A SF 1m72 alezan brûlé 1990 <b>IAC/IAF 750 € HT</b> Les Atouts Respect Équilibre Sang	<b>Calvaro</b> Caletto I x Capitol I Holst 1m76 bai 1987 <b>IAC 750 € HT</b> Les Atouts Charpente Force Galop	<b>Consul DI Vie Z</b> Clinton x Heartbreaker Z 1m66 bai foncé 2004 <b>IAC 700 € HT</b> Les Atouts Respect Chic Sang
<b>Contendro I</b> Contender x Reichsgraf Holst 1m68 gris 1997 <b>IAC/IAF 1300 € HT</b> Les Atouts Locomotion Aptitude Production	<b>Corofino</b> Corrado I x Fernando Holst 1m68 gris 1989 <b>IAF 1000 € HT</b> Les Atouts Aptitude Caractère Production	<b>Crusador</b> Cassini I x Quidam de Revel Holst 1m70 gris 2003 <b>IAC 700 € HT</b> Les Atouts Pedigree Force Modèle	<b>Emilion</b> Wellington x Farnese KWPN 1m70 bai foncé 1986 <b>IAC 900 € HT</b> Les Atouts Production Force Charpente	<b>Ernest</b> Jalisco B x Galoubet A SF 1m71 bai 1992 <b>IAC/IAF 750 € HT</b> Les Atouts Pedigree Aptitude Robustesse
<b>Fergar Mail</b> Laudanum xx x Almé SF 1m70 bai foncé 1993 <b>IAC 600 € HT</b> Les Atouts Pedigree Production Caractère	<b>Fétiche du Pas</b> Le Tot de Semilly x Almé SF 1m68 bai foncé 1993 <b>IAC/IAF 600 € HT</b> Les Atouts Énergie Souplesse Courage			<b>Hérald 3</b> Heraldik xx x Lorenz Holst 1m66 bai foncé 1998 <b>IAC 850 € HT</b> Les Atouts Aptitude Sang Pedigree
<b>Idéal de la Loge</b> Dollar du Murier x Joyau d'Or SF 1m70 bai 1996 <b>IAC/IAF 1000 € HT</b> Les Atouts Aptitude Force Production	<b>Indoctro</b> Capitol I x Caletto II Holst 1m68 bai foncé 1990 <b>IAC 1800 € HT</b> Les Atouts Amplitude Force Production	<b>Jadis de Toscane</b> Quidam de Revel x Laudanum xx SF 1m70 gris 1997 <b>IAC/IAF 700 € HT</b> Les Atouts Pedigree Élégance Palmarès	<b>Kannan</b> Voltaire x Nimmerdor KWPN 1m72 bai 1992 <b>IAC/IAF 1700 € HT</b> Les Atouts Caractère Force Production	<b>Kheops St Lois</b> Le Tot de Semilly x Muguet du Manoir SF 1m69 bai 1998 <b>IAC/IAF 600 € HT</b> Les Atouts Élégance Pedigree Aptitude
<b>Kraque Boom</b> Olisco x Joyau d'Or SF 1m66 bai 1998 <b>IAC/IAF 850 € HT</b> Les Atouts Pedigree Palmarès Tempérament	<b>Landor S</b> Landadel x Godehard Old 1m70 bai 1991 <b>IAC 1100 € HT</b> Les Atouts Élégance Sang Production	<b>Lauterbach</b> Landor S x Contender Old 1m70 bai 2001 <b>IAC 700 € HT</b> Les Atouts Modèle Aptitude Tempérament	<b>Livarot</b> Brilloso x Rantzau xx SF 1m70 alezan 1977 <b>IAC 150 € HT</b> Les Atouts Production Sang Rareté	<b>Lux Z</b> Lord Calando x Ahorn Z Hann 1m68 bai 1988 <b>IAC 1300 € HT</b> Les Atouts Équilibre Chic Aptitude
<b>Major de Coquerie</b> Ahorn x Jalisco B SF 1m70 bai 2000 <b>IAC/IAF 600 € HT</b> Les Atouts Caractère Force Pedigree				

## LES ÉTALONS EN IAF

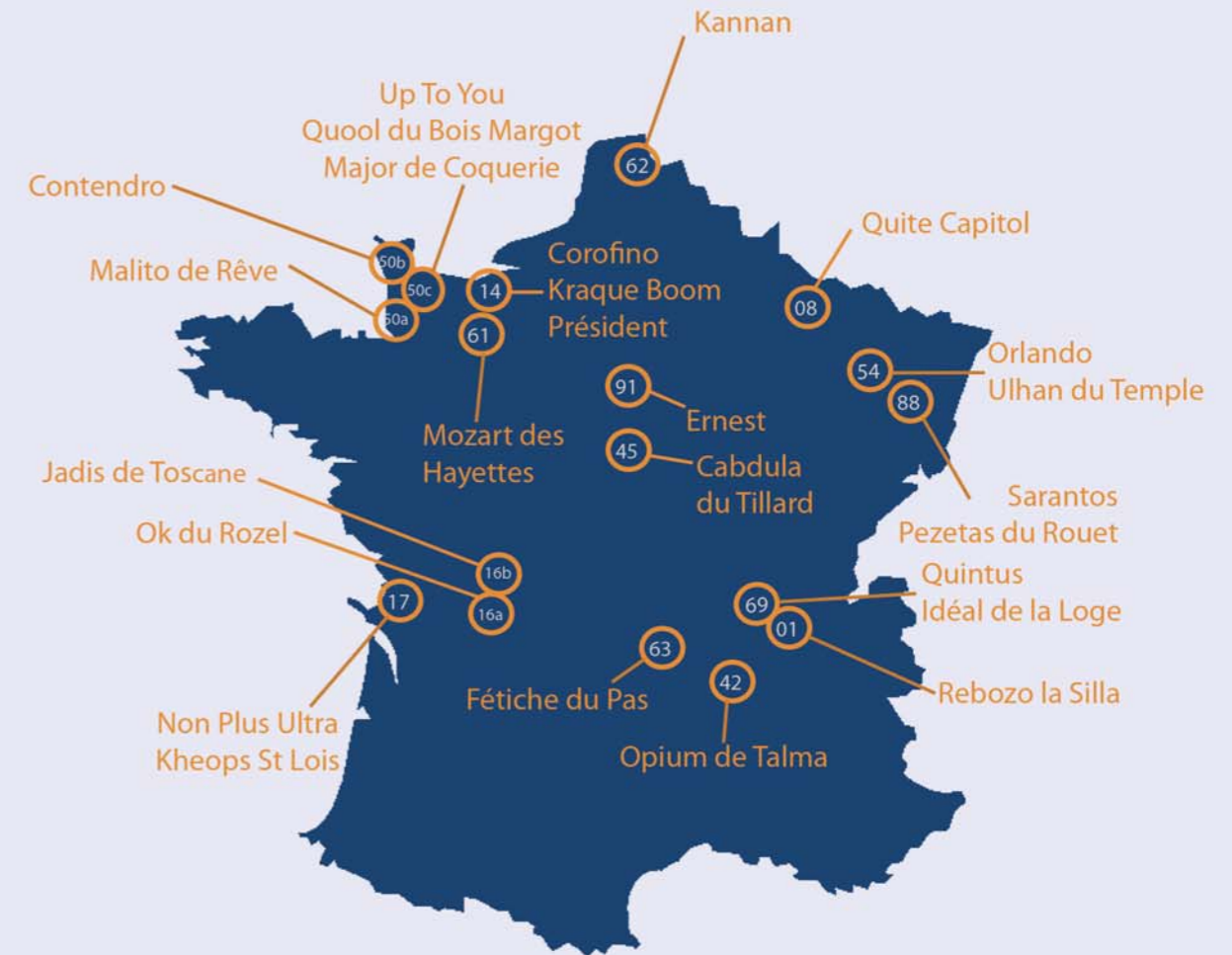

01 Haras de Chatenay - 04 74 46 02 67 Le Moulin 01320 CHATENAY	42 Haras d'Aubigny - 06 37 88 84 36 Pierre Valette 42450 SURY LE COMTAL	61 SCIC du Pin - 06 03 93 28 05 Philippe Martin 61310 LE PIN AU HARAS
08 Elevage de Talma - 06 28 45 35 99 Michel Guiot 08250 GRANDPRE	45 Elevage d'Allou - 06 10 80 27 35 Régis Grassin 45510 VIENNE EN VAL	62 Haras de la Bouloie - 03 21 83 17 24 Jean-Noël Poitou 62240 DESVRES
14 Haras de Circée - 06 66 71 10 20 Caroline de Faucigny 14430 VICTOT-PONTFOL	50a Elevage de Coquerie - 06 81 21 62 53 Raphaël Dulin 50870 SUBLIGNY	63 Elevage de la Vallée - 06 58 73 29 96 Jérôme DON 63520 DOMAIZE
16a Haras de La Garde - 06 07 04 67 29 Sophie Lanniel 16230 CHASSENEUIL/BONNIEURE	50b Haras de Saint-Lô - 06 81 91 45 03 Denis Hubert 50000 SAINT-LÔ	69 Domaine de Laye - 06 09 13 87 82 Aurélien Laguide 69220 TAPONAS
16b Elevage de Riverland - 06 08 67 59 52 Mickaël Varliaud 16490 ALLOUE	50c Haras des Forêts - 06 83 88 14 88 Fabrice Paris 50680 COUVAINS	88 Haras de Castille - 06 75 05 96 39 Benjamin Croisier 88170 GEMMELAINCOURT
17 Haras de Rochefort - 06 08 41 59 48 Pascal Cadiou 17300 ROCHEFORT SUR MER	54 SCIC Haras de Rosières - 06 01 13 52 91 Audrey Starczan 54110 ROSIERES AUX SALINES	91 Haras de Gravelotte - 06 89 56 84 04 Claire Bresson 91480 VARENNES-JARCY

### Conditions de monte

Chaque vignette indique le type de monte proposé. Les acomptes sont de 180 € HT pour le sperme frais et 350 € HT pour le réfrigéré et le congelé. Les soldes sont payables « poulain vivant ». La TVA est de 10 %.

### Points forts

En dehors de l'analyse détaillée proposée par le PAX, chaque étalon reçoit trois qualificatifs qui synthétisent les principales raisons de s'intéresser à lui !

### Groupe France Elevage

14, place du Dr German  
14700 Falaise - France  
Tel. +33 (0)2 31 40 19 88  
Fax. +33 (0)2 31 40 12 26

[www.gfeweb.com](http://www.gfeweb.com)



## SOLIDARITÉ ENTRE GÉNÉRATIONS...

Tous les étalons confirmés qui sont présentés ci-dessous font partie de notre opération **solidarité entre générations 2014**. L'achat d'une saillie de l'un de ces étalons donne droit automatiquement à un bon de réduction de 400 Euros sur le solde de saillie d'un des jeunes étalons ci-contre.



## DÉCOUVREZ LES JEUNES TALENTS...

Pour vous encourager à les utiliser, nous avons mis en place l'opération **solidarité entre générations 2014**. Pour les jeunes dans leurs trois premières années de monte, le bon d'achat de 400 Euros correspond à 100% du solde de saillie, pour ceux qui sont entre la 4<sup>ème</sup> et la 6<sup>ème</sup> saison de monte, ce bon d'achat correspond à presque 60 % du solde, ce qui ne laisse que 300 Euros en plus des frais techniques à la charge de l'éleveur.

### CONSUL DL VIE Z

Clinton x Heartbreaker



Solde à 300 € HT

### ULHAN DU TEMPLE

Kannan x Quidam de Revel



Solde GRATUIT

### QUOOL DU BOIS MARGOT

L'Arc de Triomphe x Grand Veneur



Solde à 300 € HT

### UP TO YOU

Calvaro x Olisco



Solde GRATUIT

### USADOR DU ROUET

Crusador x Galoubet A



Solde GRATUIT

Groupe France Elevage  
14, place du Dr German 14700 Falaise - France  
Tel : +33 231 40 19 88 Fax : +33 231 40 12 26  
Mail : [contact@gfeweb.com](mailto:contact@gfeweb.com)



GRUPE FRANCE ELEVAGE

# IDEM DE B'NEVILLE

Etalon SF 168 cm Bai ISO 179 BSO +11 (0,94)



## Son père: Apache d'Adriers

Très grand gagnant en CSIO sous la selle de Jacques Bonnet. ISO 181(99) - BSO +17 (0.99). Apache d'Adriers, géniteur d'exception, s'est affirmé au fil des ans comme un excellent père de gagnants. Figurant dans le Top 25 du classement mondial des pères de chevaux de CSO, il est l'un des étalons français les plus représentés en CSI, avec plus de 30 produits sous couleurs étrangères. 17ème des pères de gagnants en 2011, dont l'exceptionnel Kapitoul d'Argonne, ou encore Lifou, Neuf decoeur Tardone, Hydra des Ibis, Idem de B'Neville ...

## Sa première mère: PRIMA DONA II SF

Très bonne gagnante en CSO ISO 148 a également produit : Cap de B'Neville, grand gagnant international avec Jérôme Gachignard ISO 174, Dame de B'Neville mère de Haie de B'Neville très bonne gagnante en CSI sous couleurs étrangères, Mousse de B'Neville ISO 130, Opale de B'Neville ISO 133, Ecume de B'Neville mère de King de B'Neville étalon très bon gagnant international sous couleurs étrangères ISO 161, Malice de B'Neville ISO 132, Felin de B'Neville étalon ISO 144, Herban de B'Neville ISO 147...

←	DOUBLE ESPOIR SFA	IBRAHIM DS	THE LAST ORANGE DS
APACHE D'ADRIERS SFA	JOYEUSE DE CHOISY SF	QUATRIEME ESPOIR SF	VAILLANTE DS
		FELIX PS	PLEIN D'ESPOIRS DS
		VIOLETTE O SF	GAZELLE DS
		IBRAHIM DS	MOUITIERS PS
		LA CITADELLE DS	FIDJIANNE PS
PRIMA DONA II SFA	QUASTOR SFA	HERQUEMOULIN DS	INVINCIBLE SF
	EMERAUDE SF	NENETTE SF	DELIN DS
			THE LAST ORANGE DS
			VAILLANTE DS
			JUS DE POMME DS
			GIRONDINE DS
			FRA DIAVOLO PS
			CHIQUE CAENNAISE
			GARS D'AMBLIE SF
			GOELETTE SF

## Sa deuxième mère: EMERAUDE SF

a également produit : Kerbela III mère d'Arpege de Montois ISO 137, de Concerto Montois étalon très bon gagnant international avec Philippe Rozier ISO 156, Santaline mère de l'étalon Clair de B'Neville ISO 138 mort prématurément, d'Efle de B'Neville étalon ISO 147, Quatuor de B'Neville ISO 138, de Jolie de B'Neville Championne de France des Cavalières avec Virginie Couperie-Clerc puis très bonne gagnante internationale avec Patrice Delaveau ISO 161, Alba de B'Neville mère de l'international sous couleurs étrangères Hidor de B'Neville, Fleur de B'Neville qui a produit Or de B'Neville ISO 131...

## Sa troisième mère: NENETTE SF

a également produit : Dalmatie A ISO 122 2ème mère de Eyra II ISO 138 et Jump ISO 135, Kigali III mère d'Uranie de la Tour ISO 126. Cette lignée est également à l'origine des internationaux Dialogue ISO 140 et Gipsie de Bneville ISO 144.

## Performances

A 3 ans il finit 1er du concours régional de St Lô avec une note de 16, il est agréé sur performances en 2001. Finaliste à la finale de Fontainebleau à 4, 5 et 6 ans, il était titulaire de 19 parcours sans faute avant la Grande semaine en 1999, à 6 ans. Depuis, il enchaîne les bons résultats. Ses indices compétitions varient de 155(99) à 186(0,94) en 2003, n'ayant pas été en dessous de 180 pendant 3 ans, ce qui le classe dans les exceptionnels. En 2006, il avait encore franchi un palier depuis le CSIO\*\*\*\*\* de La Baule où il s'était classé dans chacune des épreuves auxquelles il a participé, dont le Grand Prix. Il a confirmé ses bons résultats en gagnant le Grand Prix du CSI\*\*\* de Deauville et en se classant 2ème du Championnat de France Pro1 avec son cavalier Jérôme Debas. Il obtenait la meilleure performance française dans l'épreuve de vitesse des Jeux Equestres Mondiaux en terminant 5ème. Il a ensuite remporté la Coupe des Nations et une épreuve du CSIO\*\*\*\*\* de Gijon, une épreuve du CSI\*\*\*\*\* de Bremen, les 2 épreuves les plus importantes du CSI\*\*\* de Saint Lô en octobre, dont le Grand Prix.

## Production

Entré au Haras en 2001, il a notamment produit Odin la Roubi ISO 138, Princess Somelière ISO 137, Romane de Peyraud ISO 132, Pensée du Pont ISO 131, Pirate de B'Neville ISO 127, Olivette du Pont ISO 124, Onduras des Chaumes ISO 124... Statut Ostéo-articulaire : \*\*\*\*

## Conseils de croisement

Il est fort, réactif, rapide et souple dans ses allures et doté d'un tempérament extrêmement facile. On lui choisira de préférence des juments dans le sang.

## Conditions de monte

Idem de B'Neville est disponible en IAC (tarifs HT TVA 7%) :

- Au Haras Montdésir 150€FT + 600€au 01/10 ou 150€+ 800€au poulain vivant à 48h.
- Dans tous les autres centres en France, 350€FT + 600€au 01/10 ou 350€FT + 800€poulain vivant à 48h.

Contact: Haras Montdésir, Quartier Monlon, 40560 Vielle St Girons 06 21 28 93 71 .

[www.harasmontdesir.fr](http://www.harasmontdesir.fr)

# SAM DU CHALLOIS

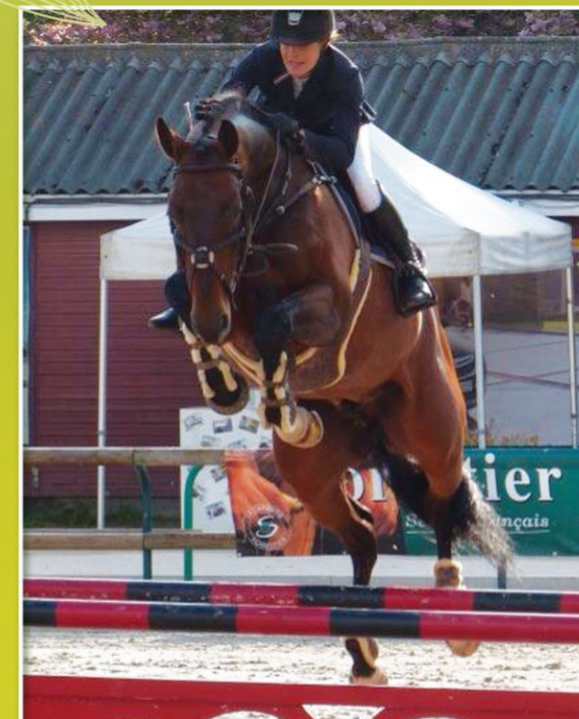

## SELLE FRANÇAIS Male, Bai, né(e) en 2006

Père : QUAPRICE BOIMARGOT QUINCY

Mère : HEVE DU CHALLOIS SF

Père de mère : ADAM IV SF

## Pour les conditions de monte :

Distribué chez GENES DIFFUSION

Semence congelée

200 € HT à la réservation

+ 800 € HT au poulain vivant + frais d'envoi

(hors centre Genes Diffusion)



## Performances :

Gagnant du masters des étalons à Saint-Lô à 4 ans et 7 ans.

11ème d'une vitesse 135 au Mans

6ème du GP 1\* d'Auvers

6ème du GP 135 à l'été du Grand Parquet

6ème du GP 135 de Villers Vicomte

Il obtient 18 sur 20 au modèle lors du masters des étalons de 6 et 7 ans à Saint Lô

Mesure environ 1m75

Musculature sérieuse, beaucoup de points de force

Né chez Guy Bru dans le centre (28)

Coordonnées : Tél : 06 32 73 16 04  
Propriétaires : M. Mme Jobin Jean-Claude  
Mail : manonjobin@hotmail.fr



# HARAS DE TALMA



# HARAS DE TALMA

## CANTURO

(CANTUS X CALANDO)



### Présence, Energie et Respect

57 classements au plus au niveau

Le N°2 des pères de 6 ans en France

Une production déjà très confirmée avec de nombreux fils approuvés dans tous les stud-books

**Disponible en IAC**  
Avec une top fertilité et  
garantie poulain vivant

## BALOUBET DU ROUET

(GALOUBET A X STARTER)



### Le rêve de faire naître un crack peut devenir une réalité

Un palmarès toujours inégalé

Le N°1 des meilleurs pères (classement WBFSH) pour la seconde année consécutive loin devant ses concurrents

**Quelques paillettes encore disponibles en exclusivité au Haras de Talma**

## THUNDER VAN DE ZUUTHOEVE

(ARGENTINUS X NIMMERDOR)



### Etendue, Force et Distinction

L'ambassadeur du BWP approuvé au SF

21<sup>ème</sup> sur la Ranking List WBFSH, ses premières générations se classent régulièrement dans les CSI4\* et 5\* et le propulseront rapidement dans le top 20

**Disponible en IAR**  
(12h après récolte au Haras de Talma et 24 h après récolte dans les autres centres)

## OPIUM DE TALMA

(CARTHAGO X QREDO DE PAULSTRA)



### Un géniteur d'exception

Le 7<sup>ème</sup> père le plus représenté lors de la finale des 6 ans à Fontainebleau en 2013 (1<sup>ère</sup> génération de produits)

Ses poulains sont appréciés dans les ventes aux enchères

**Disponible en IAF, IAR et IAC**

## ADAGIO DE TALMA

(LAMM DE FÉTAN X CONTENDER)



### Allures, Modèle et Respect

Champion de France des étalons SF de 2 ans en 2012

Vice - champion de France des étalons SF de 3 ans en 2013

Le plus jeune étalon SF jamais approuvé au Holstein !

**Disponible en IAC**

## QUITE CAPITOL

(QUIDAM DE REVEL X CAPITANO)



### Génétique, Force et Locomotion

Mélange exceptionnel des meilleurs courants de sang Holstein et Selle Français

Déjà plusieurs fils approuvés dans plusieurs stud-books

Il réunit à lui seul la force de Capitol et le génie de Quidam de Revel

**Disponible en IAF, IAR et IAC**

2014 - Equidic.fr Photos : DR

## Centre de reproduction

Avec permanence vétérinaire 24h/24

## Centre d'insémination

Suivis échographiques adaptés à chaque jument et aux semences utilisées (jusqu'à 6 fois par jour) insémination profonde pour un résultat optimal

## Centre de transfert d'embryons

Récoltes embryonnaires avec transfert de l'embryon sur place (troupeau de juments receveuses géré au centre), pose d'embryons venant d'autres centres

## Centre néonatal

Poulinages sous assistance vétérinaire 24/24, soins néonataux et médicaux des juments et des poulains, adoption poulains orphelins

## Centre de récolte

Gestion d'étalons

## Autres étalons distribués par le Haras de Talma

Fandzi de Saint Paul (Ultra de Rouhet - Carnaval)

Fastourel du Cap (Jalisco B - Laudanum)

Jeff d'Or (Elf d'Or - Inam d'Or)

Quartz de Talma (Carthago - Qredo de Paulstra)

Quid de Talma (Contendro - Nidor Platière)

Ready Boy des Forêts (Quaprice Bois Margot - Voltaire)

Robby de Sivry (Jeff d'Or - Nidor Platière)

Ultimate de Kreisker (Opium de Talma - Diamant de Semilly)

Catoki (Cambridge - Silvester)

Conterno Grande (Contender - Grannus)

Couleur Rubin (Cor d'Almé - Grannus)

For Pleasure (Furioso II - Grannus)

Kannan (Voltaire - Furioso II)

Landor S (Landadel - Ahorn Z)

[www.harasdetalma.com](http://www.harasdetalma.com)

Haras de Talma  
08250 GRANDPRE  
info@harasdetalma.com  
+33 (0)6 28 45 35 99

[www.harasdetalma.com](http://www.harasdetalma.com)

Haras de Talma  
08250 GRANDPRE  
info@harasdetalma.com  
+33 (0)6 28 45 35 99



# VIGO CECE



QUAPRICE BOIS MARGOT et LADY POUILLY  
par DIAMANT DE SEMILLY

**Champion de France des étalons**  
SF de 3 ans en 2012  
**Vice-champion de France des étalons**  
SF de 2 ans en 2011

## Vigo Cécé transmet à sa production :

- Des points de force
- Une classe de galop
- Un équilibre naturel
- De la taille
- De la distinction
- De bons dessous

## Une vraie lignée maternelle (souche d'Itot du Château)

Après 4 parcours sans faute sur 4 en cycle classique en 2013, il évoluera cette année sous la selle de Rudy COCK en cycle classique 5 ans.

Un étalon résolument chic, sport et moderne !  
Pour ses deux premières années de monte, plus de 240 juments lui ont fait confiance.



## Conditions de monte 2014

IAC au Haras de Talma (08) et au Haras de Saint-Lô (50) :  
260€ (HT) à la réservation + 750€ (HT) au poulain vivant

IAC dans les autres centres :  
310€ (HT) à la réservation + 750€ (HT) au poulain vivant



# KAPITOL D'ARGONNE



APACHE D'ADRIERS et DAME VANNETAISE  
par GALOUBET A

**Un palmarès remarquable sous la selle**  
d'Emilio BICOCCHI  
**Vainqueur en CSIO\*\*\*\*\*, ISO 173**

## Kapitol transmet à sa production :

- De nombreux points de force
- Une très bonne locomotion
- De la taille
- Du sang
- Une bonne ligne de dessus

## Une génétique 100% française Le sang de 2 véritables chefs de race

Seul étalon approuvé Selle Français participant  
aux Jeux Equestres Mondiaux d'Aix la Chapelle  
en 2006 et de Lexington en 2010.

Une souche exceptionnelle comptant plus de  
30 chevaux internationaux dont :

- Caluma de Rhuy ISO 172
- Valme de Kerloury ISO 170
- Tirelire du Logis ISO 170
- Quality du Golfe ISO 143

## Conditions de monte 2014

IAC au Haras de Talma (08) :  
160€ (HT) à la réservation + 1050€ (HT) au poulain vivant

IAC dans les autres centres :  
310€ (HT) à la réservation + 1050€ (HT) au poulain vivant

# Trésor

« Trésor associe une carrière remarquable avec une très belle lignée. Il ramène du sang et de la volonté. D'un modèle harmonieux, il est souhaitable de lui mettre des juments avec de la taille. Bien qu'ayant peu produit, il compte déjà des chevaux de haut niveau. Ses premiers poulains français sont prometteurs. »



Race : BWP • 1996 • Robe : Bai • Taille 1.64 m • Naisseur : J. LAN00 (Bel) • Propriétaire : S. GUERDAT (Sui)  
Approuvé à la reproduction pour les Stud-Books SF, BWP, CH, PFS • Entré au Haras en 2011

**Performance :** Trésor est un grand champion ayant gagné de nombreuses fois sous la selle de Steve Guerdat.

### CONDITION DE MONTE

- IAF : 300 € HT à la réservation + 700 € HT poulain vivant
- IART : 300 € HT à la réservation + transport France Haras + 700 € HT poulain vivant
- IAC (24 paillettes) : 400 € HT à la réservation + frais d'envoi + 700 € HT poulain vivant
- IAF ponettes : 100 € HT à la réservation + 350 € HT poulain vivant
- IART ponettes : 100 € HT à la réservation + transport France Haras + 350 € HT poulain vivant
- IAC ponettes (24 paillettes) : 190 € HT à la réservation + frais d'envoi + 350 € HT poulain vivant

PAPILLON ROUGE SF	JALISCO B SF	ALMÉ SF	IBRAHIM DS GIRONDINE DS
		TANAGRA SF	FURIOSO SF DELICIEUSE DS
	VERBOISE SF	CENTAURE DU BOIS	TRIANYON DU BOIS QUIRYDA DS
		LORETTE DS	FRINGANT DS HISTOIRE DE RIRE DS
NAVARETTE BWP	LAUDANUM PS	BORAN PS	MOURNE PS BERTHORA PS
		MONTA BELLA PS	MONTAVAL PS CECROPIA PS
	REINAZ Z HANN	RAMIRO HOLST	RAIMOND HOLST VALINE HOLST
		ALLONEZ Z HANN	ALMÉ SF DOMNORNE HANN

EARL Elevage du Thot- Jean-François & Margareth Noël - La Sauvagerie - 38 rue St Eloi - 50760 Reville  
Tél./fax : 02 33 54 55 33 - Tél. : 06 77 60 91 63 - jenoel@free.fr - www.elevage-du-thot.com

# Jah's Diamant

« Fils du chef de race Galoubet A, Jah's Diamant est un cheval compact, bien sorti devant avec une belle tête, doté d'un excellent galop et d'un très bon mental. Il devrait apporter de la force dans le dos, du chic, du mental et de la qualité à l'obstacle au vue de sa souche maternelle. »



Race : SF • 1997 • Robe : Bai • Taille 1.65m • Naisseur et Propriétaire : Yves VANHASSEL (Bel)  
Approuvé à la reproduction pour les Stud-Books SF, BWP, SBS, ISO 167[09] • Entré au Haras en 2013

**Performance :** Vice champion de Belgique de 5 ans et 7 ans et gagnant de nombreux CSI comme l'épreuve de vitesse du CSI05\* d'Hickstead en 2009.

### CONDITION DE MONTE

- IAF à l'Elevage du Thot (50) : 0 € HT à la réservation + 700 € HT poulain vivant
- IART : 100 € HT à la réservation + transport France Haras + 600 € HT poulain vivant

EARL Elevage du Thot- Jean-François & Margareth Noël  
La Sauvagerie - 38 rue St Eloi - 50760 Reville  
Tél./fax : 02 33 54 55 33 - Tél. : 06 77 60 91 63  
jenoel@free.fr - www.elevage-du-thot.com

GALOUBET A SF	ALMÉ SF	IBRAHIM DS	THE LAST ORANGE DS VAILLANTE DS
		GIRONDINE DS	ULTIMATE PS J'VINS MARS DS
	VITI TF	NYSTAG TF	ABNER TF GUSTINE TF
		IDA DE BOURGOIN TF	BOUM III TF CHOUQUETTE DES BOURGOIN TF
QUISTRIA DES PINS SF	GARITCHOU AA	NIKOU AA	NIKITA III*AA* MIQUETTE AA
		MARITCHOU AA	AIGLON VII AA DRAME DE CŒUR AA
	JASMINA SF	ALMÉ SF	IBRAHIM DS GIRONDINE DS
		BRIT SF	PAPY DE L'ILE SF TANTE LOUISE SF

# Vegas du Thot

« Vegas du Thot termine 2<sup>e</sup> du Championnat de France des mâles de 3 ans à St-Lô en 2012. Il est sans conteste l'élève préféré des cavaliers Jugés du testage. Il est le propre frère de Idéo du Thot, vainqueur notamment de la finale Coupe du Monde en 2007, 3<sup>e</sup> en 2006 et 4<sup>e</sup> en 2008, ISO 180 en 2008.



Race : SF • 2009 • Robe : Alezan • Taille 1.72 m • Naisseur : Jean-François NOEL • Propriétaire : Jean-François NOEL et Haras de M  
Approuvé à la reproduction pour le Stud-Book SF • Entré au Haras en 2013 • Statut ostéo-articulaire 5\* : ISO 108 [13]

**Performance :** En 2012, il est Vice-Champion de France des mâles de 3 ans à Saint-Lô et en 2013, il effecture 4 parcours sans faute sur 4 en Cycle Classique.

### CONDITION DE MONTE

- IAF au Haras des M (61) : 0 € HT à la réservation + 600 € HT poulain vivant à 48 h
- IAR à l'Elevage du Thot (50) : 0 € HT à la réservation + 600 € HT poulain vivant à 48 h
- IAR dans d'autres centres : 300 € HT à la réservation + 300 € HT poulain vivant à 48 h

### HARAS DES M - GREGORY MARS

61200 Aunou le Faucon

Tél. : 02 33 36 53 66 - Fax : 02 33 36 15 96

harasdesm@gmail.com - www.harasdesm.com

ARIOSO DU THEILLET SF	PERSAN II SF	GRAND VENEUR SF	ARMOUR DU BOIS SF TANAGRA G SF
		EPOPÉE SF	STARTER SF TIMIDE SF
	QUAIRELLE SF	I LOVE YOU SF	ALMÉ SF ELYRIA SF
		MAHARANÉE	NIGHT AND DAY PS TANAGRA SF
BATTANTE DU THOT SF	SHALIMAN DU THOT SF	BRILLOSO SF	FURIOSO PS PRINCESSE STAR SF
		FAVORITE I SF	QUASTOR SF ARTISANE SF
	KELFIE SF	ELF III SF	IBRAHIM DS OSYRIS SF
		GERBE D'OR SF	STARTER SF QUOULETTE SF

# Ascot des Ifs

Cheval athlétique, Ascot des Ifs se consacre cette année à sa carrière sportive.



Race : SF • 2010 • Robe : Bai • Taille 1.69m • Naisseur et propriétaire : Mme Claude PINTEAUX  
Approuvé à la reproduction pour le Stud-Book SF • Entrée au Haras en 2013

**Performance :** Finaliste du Championnat des Mâles de 3 ans cette année à St-Lô, il termine parmi les approuvés avec la note finale de 8,33/10 (détail : équilibre et adaptabilité - 9/10 ; moyens et trajectoire -8/10 ; respect, style et intelligence de la barre - 8/10 ; sang et énergie- 8/10).

La lignée maternelle est évaluée à 7/10.

Madame Claude PINTEAUX – 47 rue de Reville – 50550 St Vaast la Hougue  
Tél. : 02 33 54 59 37 – 06 77 30 47 50 – jules.pinteaux@orange.fr

QUICK STAR SF	GALOUBET A SF	ALME SF	IBRAHIM DF GIRONDINE DS
		VITI TF	NYSTAG TF IDA DE BOURGOIN TF
	STELLA	NITHARD *AA*	KESBETH *AA* NITOUÏCHE *AA*
		FLORA	TRIPOLI *AAA* VANILLE
SISSI DES IFS SF	OHIO VAN DE PADENBORRE bwp	QUIDAM DE REVEL SF	JALISCO B SF DIRKA SF
		HIMALAYA VD PADENBORRE bwp	FLEURI DU MANOIR SF DRAISIENNE
	INFANTE DES IFS SF	LAEKEN SF	MEXICO SF HERTA
		VIRGULE DES IFS SF	PRINCESSE D'ELLE SF LUTIN DES IFS SF

## Zoom sur l'élevage D'ALEMPS

L'élevage D'Alemps se situe à 20 km au nord de Périgueux sur 84 ha de terre assez vallonnée. Philippe SIBIOUDE, installé en vaches laitières depuis 1982, a introduit l'activité équine en EARL avec son épouse Muriel en 1995.

Depuis fin 2010, l'exploitation agricole a vu l'abandon de l'activité laitière, au profit de l'élevage familial de chevaux. La famille Siboude a gardé les cultures et a développé une écurie de propriétaires. Les infrastructures se composent de 24 boxes, de stabulations libres pour les plus jeunes de l'élevage, d'une carrière de détente, d'une carrière de travail et d'un petit manège pour préparer les jeunes chevaux à sauter.

Philippe, passionné de chevaux et de génétique depuis son enfance, s'occupe de l'élevage, mais aussi des cultures et de l'entretien. Muriel gère la partie administrative et informatique et s'occupe également de l'élevage.

Ensemble, ainsi qu'avec leurs filles, la famille prend en charge la manipulation, l'éducation, la préparation et la présentation aux concours modèles et allures des produits de l'élevage. Et cela dès le plus jeune âge des poulains, dans un objectif éducatif visant à les faire sortir en extérieur.

Jusqu'à présent, les jeunes chevaux étant le plus souvent commercialisés avant leurs 4 ans, la famille Siboude n'a pas eu beaucoup l'occasion de sortir ses produits sur le circuit SHF. Pour cette année 2014, M. et Mme Siboude auront deux 4 ans et une cinq ans à sortir en concours, et cela avec l'aide de Nadège Foucoulange, la cavalière maison.

Aujourd'hui, le commerce est difficile et leur objectif reste de produire des chevaux chics, harmonieux, typés sport et faciles à utiliser, pour une clientèle composée en majorité de cavaliers amateurs.

Seishel d'Almeps SF



Au démarrage, les poulinières de l'élevage étaient composées d'une jument AR pour l'endurance, ainsi que de deux juments PS qui ont produit en Selle Français. Depuis les années 2000, l'élevage a investi dans des poulinières Selle Français. Ci-dessous, les poulinières qui ont produit pour le compte de l'élevage d'Alemps.

• **Vitosha ps** (Matahawk ps x Yaka Yaka ps par Péroutes ps) a produit :

- **Misha D'Alemps SF** par Brandy De La Cour SF, restée à l'élevage pour le renouvellement. Elle a produit Arius d'Alemps aac (Quercus du Maury aa) ; Cassie d'Alemps SF (Ramses And Co SF) ; Diaman d'Alemps SF (Fringant De Lafage SF). Cette année Misha est pleine l'étalon Master Van De Helle, approuvé Selle Français depuis 2013.

- **Seishel D'Alemps SF** par Idéal De La Loge SF. Finaliste aux championnats de France à 2 à St Lô et à 3 ans à Equita'Lyon, elle est indicée 116. Accidentée à six ans, elle est restée à l'élevage. Elle devrait reprendre progressivement l'entraînement cette année.

• **Laqueneus ps** (Neustrien ps x La Quena ps par Montevideo II ps) a produit notamment :

- **Nolcrate D'Alemps SF** par Socrate De Chivre SF, vendu en Angleterre.

• **Joske De Borget SF** par Boléro De Brecey a produit notamment :

- **Sonik D'Alemps SF** par Eyken Des Fontenis SF  
- **Urix D'Alemps SF** par Par Ixe SF

Ces deux produits ont été vendus en Angleterre.

• **Parodis De Lis SF** par Imperator De Gamet SF est la dernière arrivée. Elle est pleine de Dollar Dela Pierre SF.

## AG de l'ARDCP : 22 février 2014

L'Assemblée Générale de l'ARDCP aura lieu le samedi 22 février 2014 à la salle polyvalente de Coolus dans la Marne. Ce sera l'occasion de faire le bilan de l'année 2013, des projets pour 2014, de récompenser les éleveurs dont les produits ont brillé en 2013 et de permettre aux éleveurs de se retrouver autour d'un repas convivial.

Pour plus de renseignements, contactez l'ARDCP au **06 33 84 53 88** ou par mail : **delphine@ardcp.com**

## Zoom Eleveur : la SCEA du Vieux Noyer

Après vingt-cinq ans d'élevage, la SCEA du Vieux Noyer créée par Michel AUBERTIN, agriculteur céréalier-éleveur, mais également dentiste retraité, ferme ses portes. En ce début d'année 2014, Michel AUBERTIN ne peut être que comblé, au moment où 3 chevaux de son élevage sont au plus haut niveau, en CSI 5\* : PIRATE ANDALOU SF, QUARELA DE TOSCANE SF et RAHOTEP DE TOSCANE SF, pour lesquels il tient à féliciter propriétaires et cavaliers quant au travail réalisé.

Mais revenons quelques années en arrière...

Agriculteur-Eleveur de père en fils, l'élevage familial s'est arrêté en 1987 après que les derniers produits furent vendus en Allemagne et la souche éteinte. Michel AUBERTIN a alors reconstitué l'élevage avec 4 souches et 4 affixes aux caractères différents :

• Deux souches CSO confirmées avec **Andalouse SF** achetée foal (souche de Cor de la Buyere SF) et **Fanny du Murier SF** (souche de Dollar du Murier SF), achetée via un foal sharing avec Mr Brauld, indicée 140 à 5 ans et future « reine » de l'élevage.



Quarela de Toscane SF

• Deux souches AQPS pour le sang et la rusticité avec **Rose du Placineau SF** (sœur de Quart du Placineau SF ICC 172 et Ut du Placineau SF ICC 170) et **Islande SF** (souche d'Italic ps, gagnante en course d'obstacles). Ces deux souches seront moins prolifiques puisqu'on retrouvait plus souvent les caractéristiques course que CSO dans les produits.

## Méthode de sélection, croisement et valorisation

Au fil des années, l'élevage s'agrandit avec les filles de ses juments et le transfert d'embryons utilisé dès 1988 afin de donner naissance à 7 poulains par an en moyenne. Deux types de croisements sont observés : des croisements commerciaux ainsi que des croisements servant à perpétuer l'élevage. La sélection des performeurs est quant à elle rigoureuse avec toujours en tête, l'idée de mettre un performer sur un performer, d'où la nécessité de tester en compétition tous les jeunes chevaux et les futures poulinières. L'idée générale étant de ne pas faire de « trou » dans le papier et de veiller aussi bien à la qualité de la souche maternelle des étalons comme celle des poulinières, tout en renforçant les qualités de ces dernières plutôt que de chercher à corriger les défauts : stratégie, selon l'éleveur, plus facile et moins aléatoire lorsque l'on connaît et valorise ses juments.

A noter que les poulinières choisies pour la base de l'élevage avaient toutes du sang dans le papier. Michel AUBERTIN reconnaît s'être inspiré de différents élevages tant au niveau régional (Elevage des Ixes de Mr Jean Lefebvre et Elevage de Sivry de Mr Robert Nivoix) qu'au niveau national (Elevage d'Elle de Mr Alexis Pignolet et Elevage Tame de Mr Jean Brohier).

Par ailleurs, de nombreux voyages faits à l'étranger, notamment en Allemagne, ont permis à Michel AUBERTIN d'acquérir une bonne connaissance des chevaux étrangers.

Les deux principes fondamentaux de son élevage ont été de s'attacher d'une part à garder des souches 100% françaises et d'autre part à utiliser plutôt l'inbreeding que l'outcrossing même s'il reconnaît avoir eu une certaine curiosité pour ce dernier type de croisement. Lorsqu'il utilise des étalons étrangers, Michel AUBERTIN choisit toujours un grand performer avec une souche maternelle sport très solide. Il retourne toujours au Selle Français à la génération suivante pour ne pas perdre les qualités de ces derniers. Enfin, lorsqu'un croisement fait ses preuves, il n'hésite pas à le reproduire plusieurs fois.

## Quelques références sportives de l'élevage

• **Jadis de Toscane SF** (Quidam de Revel SF x Fanny du Murier SF par Laudanum ps), ISO 168, Champion des 5 ans, CSI 5\* sous la selle de Philippe ROZIER ;

• **Jasper de Toscane SF** (Nidor Platière SF x Fanny du Murier SF), classé sur 1,40 m en Belgique et au Luxembourg ;

- **Karla de Toscane SF** (propre sœur de Jadis de Toscane), ISO 154, Championne des 7 ans, CSI 3\*, rentrée à l'élevage ;
- **Perle de Toscane SF** (Quick Star SF x Karla de Toscane SF), classée en Grand Prix 1,40 m en Belgique (rebaptisée PERLE VAN'T GELMHOF) ;
- **Pirate Andalou SF** (Nabab de Reve x Idylle Andalouse SF par Narcos II SF), ISO 158, classé régulièrement sur 1,45/1,50 m en CSI 5\*, sous la selle d'Eugénie ANGOT en 2013 et aujourd'hui sous la selle du cavalier japonais Eiken SATO ;
- **Quarela de Toscane SF** (Coriano x Karla de Toscane SF), ISO 162, classée en Grand Prix 160 sous la selle du jeune espagnol Santiago Nuñez Riva
- **Quiscale Andalouse SF** (Dollar du Murier SF x Maffia Andalouse SF par Narcos II SF), ISO 135 (11) et classée en CSI à 7 ans, rentrée à l'élevage ;
- **Querio de Toscane SF** (Diamant de Semilly SF x Fanny du Murier SF), ISO 143, se classe sur 1,35/1,40 m ;
- **Rahotep de Toscane SF** (propre frère de Jadis et Karla de Toscane), ISO 151, 9<sup>ème</sup> du CSI 5\* de Bâle (Suisse) sur 1,50 m sous la selle de Philippe ROZIER ;
- **Riviera de Toscane SF** (For Pleasure x Fanny du Murier SF), ISO 143, régulièrement classée en 1,35/1,40 m ;
- **Songe de Toscane SF** (C Indoctro x Ombre de Toscane SF par Quick Star SF), ISO 131, qui est la propriété du prestigieux Haras de Hus et 8<sup>ème</sup> du Championnat des 7 ans en Belgique en 2013 ;
- **Tchao de Toscane SF** (Couleur Rubin x Ombre de Toscane SF), ISO 133, qualifié pour la Finale des 6 ans ;
- **Tchouck de Toscane SF** (Montender x Ombre de Toscane SF), ISO 132, qualifié pour la Finale des 6 ans ;
- **Telk de Toscane SF** (propre frère de Tchao de Toscane SF), ISO 147, vainqueur du CIR de Pau à 6 ans ;
- **Arthus Andalou SF** (Lamm de Fetan SF x Salsa Andalouse SF), 5<sup>ème</sup> des étalons de 2 ans et approuvé à 3 ans, propriété de Krismar Stables (Belgique).

### Remerciements et avenir de son élevage

Michel AUBERTIN tient à remercier Rémy LEPLOMB, responsable d'élevage à la SCEA du Vieux Noyer, pour son implication pendant plus de 10 ans à ses côtés.

Il précise les raisons majeures de la décision d'arrêter son élevage : tout d'abord la disparition de « sa reine », Fanny du Murier SF, mais aussi le fait qu'il n'ait pas de successeur et qu'il n'ait pas réussi à trouver de collaborateurs en région pour mener à bien ses idées sur la biomécanique et sur la construction du jeune cheval.



Michel Aubertin et Fanny du Murier

Quant à l'avenir de son élevage, il tenait à ce qu'il reste en grande partie en Champagne-Ardenne. C'est pourquoi il a cédé au Haras de Talma (08), ses poulinières :

- **Karla de Toscane SF** (11 points PACE), Treve de Toscane SF (10,5 points PACE), Starelle de Toscane SF (12 points PACE), Quiscale Andalouse SF (4 points PACE), Salsa Andalouse SF (10 points PACE), Unella de Toscane SF (14 points PACE), Quenotte Rose SF (3,5 points PACE), Légende Andalouse SF (6,5 points PACE), ainsi qu'une partie des produits de l'élevage (de foals à 4 ans).

Les mâles prometteurs tels que Arezzo de Toscane SF (Baloubet du Rouet SF x Fanny du Murier SF), Cristal de Toscane SF (Kannan x Fanny du Murier SF), Chagall de Toscane SF (Norton d'Eole SF x Ursula de Toscane par Opium de Talma SF), Docker de Toscane (Canturo x Karla de Toscane SF), Djahil de Toscane SF (Kannan x Fanny du Murier SF) sont vendus à ARGONNE STALLION, société de gestion et d'exploitation d'étalons.

Michel AUBERTIN restera toujours très impliqué et actif dans la filière équine de part ses multiples fonctions en tant que Président du Conseil des Chevaux de Champagne-Ardenne, Président de la Fédération Nationale des Conseils des Chevaux et membre du Comité Fonds Eperon.

Il a tenu à garder deux embryons de « sa reine », Fanny du Murier SF, et n'exclut pas de continuer à faire quelques croisements hors des sentiers battus pour aller au bout de ses dernières idées car sa passion ne pourra jamais vraiment s'éteindre. Il rentrera dorénavant dans « l'amateurisme original »...

## Un nouveau centre de reproduction à proximité de Nîmes pour la monte 2014

Après la suppression de la station de monte de St Estève Janson en région PACA en 2012, la fermeture à l'issue de la saison 2013 du centre technique des Haras nationaux, à Uzès, laissait beaucoup d'éleveurs dans l'embarras. En effet, les centres privés sont peu nombreux dans nos régions du Sud et la plupart d'entre eux fonctionnent déjà à guichet fermé...

La filière équine Italienne étant encore plus sinistrée que la nôtre, une vétérinaire Italienne spécialisée dans la reproduction équine, le Dr Giulia CARETTO a posé candidature pour reprendre le centre d'Uzès. La structure, ne pouvant plus accueillir ce type d'activité pour des raisons sanitaires, a refusé la candidature.

Anne-Marie Dutel, directrice territoriale IFCE, a donc mis cette vétérinaire en relation avec le SEMIME L-R qui a saisi l'opportunité et s'est mis en quête d'un lieu d'accueil facile d'accès pour les éleveurs.

Pierre Sentenac, propriétaire du Haras des Isles, basée sur la commune de Bouillargues, à 10 mn de l'entrée d'autoroute Nîmes-Centre, envisageait d'agrandir ses installations. Séduit par le projet du Dr Caretto, il termine actuellement les travaux de l'infrastructure qui permettra d'accueillir dès le printemps 2014 les éleveurs et leurs poulinières dans des conditions optimales.

Par ailleurs un grand nombre d'éleveurs avaient manifesté sur le site [www.semime.net](http://www.semime.net) de l'intérêt pour une journée de formation sur le thème de la gestion de la poulinière en période périnatale et des soins au poulain nouveau-né ... Une intervention du Dr Caretto organisée par le SEMIME L-R le samedi 7 décembre au Haras d'Uzès a permis de répondre à leurs questions et de présenter son projet d'installation.

La compétence du Dr Caretto en matière de reproduction équine s'est confortée par une pratique intensive pendant les nombreuses années au cours desquelles elle a alterné son activité entre l'Italie et l'hémisphère sud (Australie et Nouvelle Zélande). Les contraintes familiales l'ont ensuite obligées à se limiter à une activité européenne.

Au delà du suivi gynécologique des juments, de la mise en place de semence IAF/IAR/IAC/IAC profonde et des diagnostics de gestation, le Dr Caretto propose aux éleveurs des contrats personnalisés : forfait gestation jusqu'à la mise bas incluant les vaccinations, service de mise bas (détection, suivi, induction de la mise bas si besoin, contrôle et suivi du poulain), transfert d'embryon (synchronisation donneuse / porteuse, fécondation), traitement de l'hypofertilité, etc.

Via un site internet qui pourra être celui du SEMIME L-R avec un accès privilégié, elle mettra à disposition des éleveurs adhérents au projet, un service de conseil pour apporter des réponses personnalisées à leurs questions et l'accès au livret de reproduction actualisé de leur jument.

De plus, elle fera bénéficier les éleveurs qui lui confieront leurs juments de liens avec : Beligneux le Haras (BLH),

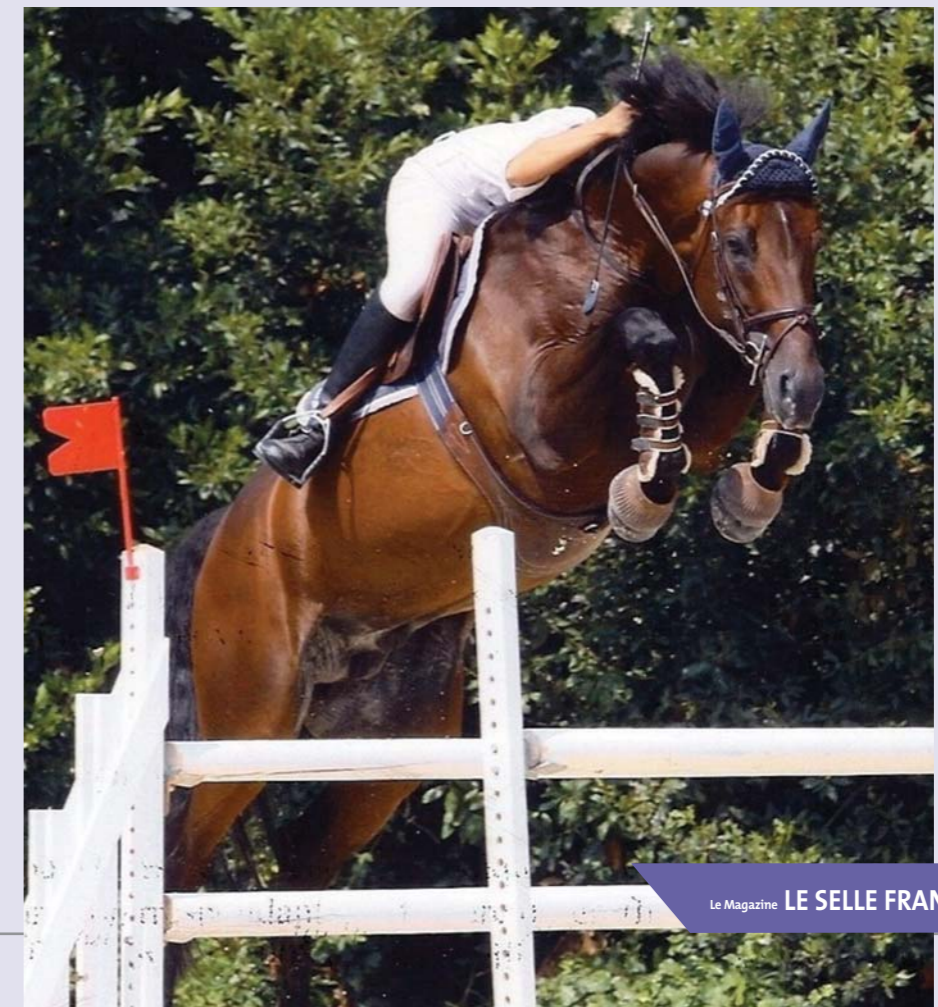

Brullemail (BLC), Serequine (Ludger Beerbaum Stalions), Genesi (Italie), Paul Schockemöhle, ou encore Future Sport Horses (UK).

Enfin, étant elle-même éleveur de chevaux de sport, elle connaît particulièrement bien les origines françaises mais également européennes, et encore plus dans la discipline du Concours Complet.

Son installation dans la région Languedoc Roussillon est donc une chance. La conjoncture économique actuelle qui plombe le moral de tous les acteurs de la filière et la fermeture du centre technique d'Uzès avaient incité beaucoup d'éleveurs à différer la mise à la reproduction de leurs juments cette année... Espérons que cette nouvelle positive leur donnera l'envie de reconsidérer la question.

## Un nouvel étalon SF basé en L-R agréé pour la monte 2014

Propriété du Haras de la Gesmeray, **Idalgo des Bois SF** (Dollar du Murier SF et Kinette de Launay SF par Quas-tor SF) est un performer (ISO 151) classé en CSI, en GP 1m45/1m50. Bien connu dans la région Méditerranéenne où, monté par Aurélia Pollet depuis l'âge de 6 ans, il a gagné sur toutes les pistes de Villeneuve Loubet à Perpignan. A 16 ans révolus, toujours aussi compétitif, il termine sa carrière sportive, laissant la place aux plus jeunes produits de l'élevage Gesmeray.

Prélevé cet hiver, il débute en 2014 sa carrière d'étalon. De retour au travail dans les écuries d'Agde que dirige Aurélia, il sera disponible uniquement en IAC.

**Ses origines exclusivement SF** sont prestigieuses : on ne présente plus son père, **Dollar du Murier SF**.

ISO 184, Champion du Monde avec Eric Navet, père d'Idéal de la Loge SF, record des meilleurs gains en CSO, de Myrtille Paulois SF, Championne d'Europe, etc. Quant à sa mère Kinette de Launay SF, ISO 174, ce fût une grande gagnante sous la selle d'Eric Navet. Kinette a produit plusieurs étalons performers. Citons Eclair des Bois SF ISO 161 avec Grégory Wathelet.

D'un modèle parfait, Idalgo des Bois devrait convenir à un large éventail de juments. Doté d'une très bonne technique et de beaucoup de force et de puissance, ce grand cheval d'1m71 possède trois belles allures. Il devrait également transmettre sa bonne volonté, son mental de gagnant et sa très grande gentillesse.

Il sera disponible en IAC : 250 euros + 500 euros au 1/10 (HT) Garantie Poulain Vivant.

Contact : **Haras de la Gesmeray / Aurélia et Nicole POLLET**  
Tel **06 88 84 25 55** ou **06 85 40 28 59**  
**harasgesmeray@wanadoo.fr / www.harasgesmeray.fr**

## Événement à venir : Salon des Etalons à Rosières-aux-Salines

• L'ADECLOR, Association des Eleveurs de Chevaux de Lorraine et le Haras Régional de Rosières aux Salines, organisent le 2 mars 2013, le Salon des étalons sur le Pôle Hippique de Lorraine à Rosières aux Salines dans le cadre du Tour de France des étalons.

Ce salon sera l'occasion de voir défiler pour la première fois dans le Grand Manège du Pôle Hippique les étalons de sport et de loisir, présentés montés et en main. Un catalogue sera disponible sur place. Le salon ouvrira ses portes à 9H00. Restauration et buvette sur place. Entrée libre.

Renseignements :

**ADECLOR 03 83 30 62 50** ou **06 14 14 67 39**

## Calendrier 2014 des concours d'élevage en Lorraine

Pour les 3 ans montés, épreuves qualificatives pour le Concours Interrégional de juillet à Rosières aux Salines :

- le 12 avril à Rosières (54), sur le Pôle Hippique de Lorraine
- le 17 avril à Belleray (55), à l'EPL AGRO
- le 23 avril à Cheminot (57), au Haras de la Vannoue
- le 3 mai à Vittel (88), à l'Hippodrome de Vittel

Pour les concours de foals (poulinières), épreuves qualificatives pour le Concours Interrégional foals de septembre à Lunéville :

- le 7 juin à Hammeville (54), à l'élevage du Jardin
- le 14 juin à Chambley Bussièrès (54), à la SCEA du Gué
- le 28 juin à Elvange (57) au Haras d'Elvange
- le 4 juillet à Lusse (88), au Haras de Lusse
- le 6 juillet à Suriauville (88), au Haras du Rond Pré
- le 13 juillet matin, à Uxegney (88), à Jumping88
- le 13 juillet après midi, à Gemmelaincourt (88), au Haras de Castille
- le 23 juillet matin, à Varennes en Argonne (55), au Haras d'Argonne
- le 23 juillet après midi, à Courcelles en Barrois (55), à l'EARL des Nepliers
- le 25 juillet matin, à Courcelles en Barrois (55), à l'EARL des Nepliers
- le 25 juillet après midi, à Boncourt sur Meuse (55), à l'élevage de la maison Blanche

Les inscriptions seront possibles via le site **www.francechevaldesport.com**.



Ocarina du Chanois SF

Pour plus de renseignements, vous pouvez contacter **Mlle Marylène BARTHELEMY**, secrétaire ADECLOR au **06 24 08 01 67**

### Assemblée Générale de l'ADECLOR

Cette année, l'AG de l'ADECLOR aura lieu le **15 février** à partir de 9h00 sur le Pôle Hippique de Lorraine. Plus de détails à venir.

### Zoom sur l'élevage du Chanois avec Martine LEBEE LEGENDRE

L'élevage du Chanois a été créé en 1978 par Bernard Legendre, père de Martine, à partir de juments issues d'un élevage meusien à l'effix de Louppy.

Depuis 1996, date de la disparition de Bernard Legendre, Mme Lebee Legendre continue à mettre 3 ou 4 juments à la reproduction, par passion des chevaux et de la compétition (Dressage, CSO et Complet). Le Chanois est le lieu-dit où se situent les pâturages sur la commune de Mussey Val d'Ornain (55). Une quinzaine de chevaux compose l'élevage et les 3 ou 4 poulinières proviennent de la souche initiale.

Comme ces dernières sont Selle Français et présentent du cadre, Mme Lebee Legendre, croise souvent avec de l'anglo-arabe, afin d'apporter du sang et de la légèreté.

Les juments sont toutes inséminées en congelé ou en frais. Les jeunes chevaux sont ensuite travaillés dans les écuries d'Alain Fortin (55) afin de pouvoir les commercialiser.

Certains se sont fait remarquer au plus haut niveau. Citons-en quelques-uns :

**Ocarina du Chanois SF** par Fango in Blue AA et Galaxie du Chanois SF par Ténor de Condé SF, ICC 169 (2010)

Parmi ses nombreux résultats :

- 8<sup>ème</sup> place aux Jeux Olympiques de Londres en 2012 en Concours Complet ;
- Champion de France Pro Elite CCE lors des Master Pro de Pompadour en avril 2012 pour la 3<sup>ème</sup> fois ;
- 6<sup>ème</sup> en individuel aux Championnats d'Europe en Allemagne en 2011 ;
- Victoire dans le CCI 3\* de Boekelo (Pays Bas) en 2010, ainsi que lors du CIC 3\* DE Bamham (UK)

Il est monté par **Donatien SCHAULY**, sous les couleurs du CSEM (Centre Sportif d'Equitation Militaire de Fontainebleau).

**Safran du Chanois SF** par Fango in Blue AA et Galaxie du Chanois SF par Tenor de Conde SF, ICC 140 (2012)

- Obtient la 27<sup>ème</sup> place du CCI\*\* Championnat du Monde des 7 ans en 2013 au Lion d'Angers ;
- 5<sup>ème</sup> place au Championnat de France des 7 ans en 2013 à Pompadour ;
- 13<sup>ème</sup> lors du CIC 1\* au Haras du Pin en 2013 ;
- 5<sup>ème</sup> place au CCI\* de Bazoges en Pareds en 2013

Il est monté par **Matthieu VALANDEGHEM**, sous les couleurs du Cadre Noir de Saumur.

**Prèle du Chanois SF**, la propre-sœur de Safran du Chanois SF a participé en CSO au Championnat du Monde des 5 ans à Lanaken et a obtenu un ISO 152 (2011) sous la selle de Michel Hécart.

**Quinoa du Chanois SF** est le propre-frère d'Ocarina du Chanois, classé en Grand Prix Pro 2 saut d'obstacles et en Concours Complet jusqu'en CIC \*\*

## La Normandie, Terre de Champion ?

**Dans le numéro 19 du Magazine du Selle-Français a été publié le classement des 100 meilleurs Selle-Français en CSO et des 50 meilleurs en Concours Complet au niveau mondial.**

Cheval Normandie s'est penché sur ce classement pour savoir si la réputation de la Normandie comme Terre de Champion était justifiée.

Sur les 101 chevaux de CSO répertoriés, **55 sont nés en Basse Normandie**. Pour les chevaux de Complet, 19 des sujets répertoriés viennent de Normandie. Ces chiffres peuvent paraître logiques en vue du grand nombre de naissances dans la région, mais quand ils sont mis en perspective avec la production nationale, la Basse Normandie ne produit qu'un quart des Selle-Français.

Parmi ces 74 équidés, certains ont des affixes d'élevages réputés et importants et d'autres, des affixes plus modestes d'éleveurs ayant une ou deux poulinières. Cette diversité est à l'image des élevages en Basse-Normandie qui ont su garder leurs traditions et leurs savoir-faire, aussi bien avec le développement de grands élevages parmi les meilleurs Français, qu'avec une multitude de petits élevages possédant des souches de très grandes qualités et une passion qui se transmet de générations en générations.

Dans un contexte plutôt difficile, où de nombreux éleveurs sont tentés de baisser les bras, il faut se réjouir de ces très bons résultats et être fiers d'affirmer, chiffres à l'appui, que la Normandie est bien une Terre de Champions !

## Zoom sur l'élevage d'Amigny

L'Elevage d'Amigny a été créé en 1992 par Philippe MICHARD. Tout petit élevage, basé sur 3 poulinières Selle-Français et 2 poulinières poneys New-Forest, l'élevage n'est pas l'activité principale de Philippe car il est aussi conseiller au CER de la Manche (Centre de Gestion).

Philippe commence son élevage en achetant **Fuchsine de Monty SF** (Qredo de Paulstra SF x Count Ivor PS), pouliche, dans l'optique d'en faire une future poulinière.

L'année suivante, il achète une deuxième pouliche, **Etoile du Matin IV SF** (Rêve d'Elle SF x Uriel SF), pour tenir compagnie à la première. Fuschine de Monty SF fera les Cycles Classiques 4, 5 et 6 ans (ISO 128) sous la selle de Reynald Angot, avant d'être mise à la reproduction. Etoile du Matin IV SF ne sera débouillée et valorisée qu'à 5 ans par Bertrand Pignolet, suite à une fracture survenue à 4 ans. Elle terminera son année de 5 ans, 1<sup>ère</sup> de sa génération par les gains et sera mise à la reproduction l'année suivante.

Philippe complète son élevage en achetant poulain, **Harmonie de Tirepied SF** (Vent de la Source SF x Ibrahim), issue de l'excellente souche de Flambeau C, pour la reproduction. Il y a 3 ans, Philippe l'a remise au travail et tourne avec elle sur de nombreux concours Amateurs.

L'élevage d'Amigny a été à l'honneur en 2013 grâce à **Phoenix d'Amigny SF** qui termine 5<sup>ème</sup> au classement des 50 meilleurs Selle-Français en Concours Complet.

Ce cheval issu du croisement d'Etoile du Matin IV SF avec Flipper d'Elle SF s'est fait remarquer très jeune, puisqu'il a été sacré Champion Suprême des Foals de Normandie. Acheté par Patrick Bizot à la Foire aux foals du Normandie Horse Show, il confirme lors du Championnat de France des Foals Selle Français en étant sacré Champion des Mâles.

A 3 ans, M. Bizot vend intégralement son élevage et Phoenix part en Belgique. Il est repéré et acheté par des Brésiliens, qui le garde entier et commence avec lui une carrière en Concours Complet sous la selle de Marcelo TOSI.

Il y a deux ans, il change de mains pour arriver dans les écuries d'Umberto RIVA, jeune cavalier Italien de CCE de 20 ans. Le couple évolue très bien et enchaîne les très bon résultats en CCI\*.

Depuis 3 ans, les juments ne sont plus mises à la reproduction au vu de leur âge et du contexte économique difficile. Cependant, Philippe garde pour lui une fille de Diamant de Semilly SF et Harmonie de Tirepied SF, **Vérité d'Amigny SF** qu'il valorisera lui-même et qu'il gardera peut-être pour l'élevage. Pour l'année 2014, il a confié **Vénus d'Amigny SF**, fille de Newton de Kreisker SF et Etoile du Matin IV SF à Benjamin Devulder pour sa saison de 5 ans. **Aldorande d'Amigny SF** (Diamant de Semilly SF x Rêve d'Elle SF) et **Une d'Amigny SF** (Diamant de Semilly SF x Rêve d'Elle SF) seront sous la selle de Jérémie Rolland pour la saison 2014.

## Concours d'Elevages et Evénements 2014 – Les dates à retenir

Cheval Normandie organisera encore cette année **30 journées de concours Modèles & Allures** dans les départements du Calvados et de la Manche. L'association n'y attend pas moins de 2000 chevaux.

Les concours de printemps des 2 et 3 ans Hongres et Femelles Selle Français débiteront le 30 mars à Caen, pour finir par le traditionnel **Régional des 3 ans le jeudi 24 avril à Saint-Lô** au

Phoenix d'Amigny SF poulain



Phoenix d'Amigny SF

Centre de Promotion de l'Elevage. Pour les **femelles de 2 ans SF, le Régional** se déroulera dans le cadre prestigieux du Normandie Horse Show **le dimanche 10 août**. Ces concours seront qualificatifs pour l'Evènement Femelle Selle Français de 2 et 3 ans qui aura lieu pendant les JEM, à l'occasion du **Normandie Horse Day** (voir plus bas).

Pour les concours de foals Selle Français, la saison commencera le lundi 7 Juillet à Saint-Lô pour se terminer le mercredi 20 août à la Haye Pesnel. Le **Régional des foals SF**, qualificatif pour le Championnat de France, se tiendra pendant le Normandie Horse Show, dans la cour du Haras de **Saint-Lô le vendredi 8 août**.

Les concours complémentaires d'automne des 3 ans, se dérouleront du lundi 22 septembre au mardi 30 septembre. Ils seront clôturés par le **Régional d'Automne des 3 ans Sport Selle Français, les mercredi 15 et jeudi 16 octobre**. Plus de 250 chevaux présentés sur 2 journées. A retenir que le vendredi 17 octobre se tiendra la traditionnelle foire de Gavray dans la Manche.

Les autres dates à retenir sont le Championnat de France Amateurs de CSO qui se tiendra du 31 juillet au 3 août à Auvers dans la Manche.

**Le Normandie Horse Show se déroulera du 8 au 17 août à Saint-Lô**, avec une étape du Grand National, un CSI\*/\*\*/7 ans et Poneys et de nombreuses épreuves d'élevage et de CSO Amateurs et Poneys, des épreuves d'attelage et de Horse Ball.

Saint-Lô, pour la première année en 2014, développera un

**meeting d'Automne**, avec pour ouverture le Régional des 3 ans SF les 15 et 16 octobre, avec à la suite un week-end de concours amateurs et Pro 2. Le week-end suivant avec un CSI\*/\*\*/, les Ventes NASH et les journées d'approbation des étalons Selle-Français de 2 et 3 ans. Le week-end du 1 novembre clôturera ce meeting avec un CSI\*/Amateurs et Poneys et des ventes de Chevaux de Sport de 4 à 7 ans.

La Normandie accueillera du lundi 25 août au dimanche 7 septembre les **Jeux Equestres Mondiaux**, vous pourrez retrouver Cheval Normandie au village de Jeux.

A cette occasion Cheval Normandie, le Conseil des Chevaux de Basse Normandie, le Selle-Français et la Société Hippique Française organise une **journée exceptionnelle sur Saint-Lô le vendredi 5 septembre**. Cette journée, baptisée **Normandie Horse Day** aura pour objectif de présenter l'excellence de l'élevage français et de présenter des chevaux à vendre.

Venez nombreux profiter de ces très beaux événements !

Retrouvez toute l'année, l'ensemble de ces informations sur le site : [www.cheval-normandie.fr](http://www.cheval-normandie.fr) et n'hésitez pas à contacter Cheval Normandie au **02 33 57 79 31** pour toute question ou information complémentaire.

**Vous pouvez également acheter des places pour les Jeux Equestres Mondiaux auprès de notre association qui a négocié un tarif avantageux pour les éleveurs.**

**Renseignements et tarifs à [contact@cheval-normandie.fr](mailto:contact@cheval-normandie.fr)**





## TOP SIRE 2014 : le rendez-vous de l'élevage

Pour la 6<sup>ème</sup> année consécutive, la région Rhône-Alpes participe au Tour de France des étalons de sport 2014. Organisé par l'Association des Syndicats d'Éleveurs de Chevaux de Rhône-Alpes (ASECRA) et avec l'aide du Conseil de la Filière Cheval Rhône-Alpes et le soutien de la Région Rhône-Alpes, le **TOP SIRE de Chazey-sur-Ain** est devenu un rendez-vous incontournable pour les éleveurs et tout simplement, les amoureux de beaux chevaux, qui sont nombreux à se déplacer pour admirer des étalons venus de la France entière.

Cette présentation d'étalons se tiendra au Parc du Cheval de Chazey-sur-Ain, le **dimanche 9 Mars 2014 de 9h30 à 17h**. Cet événement sera l'occasion pour les grands étalonniers de montrer leurs meilleurs étalons chevaux et poneys de sport dédiés pour la plupart au Saut d'obstacles mais aussi au Concours Complet, au Dressage, à l'Endurance.

Afin d'identifier les étalons approuvés dans le stud-book Selle Français, le logo SF sera apposé sur la fiche de l'étalon dans le programme, gage de sécurité pour les éleveurs.

Comme chaque année, la matinée sera consacrée à la présentation en carrousel des étalons en main. Puis l'après-midi, ils pourront montrer leur talent soit à l'obstacle, soit en reprise, en main ou montés.

De nombreux stands sont mis à la disposition d'étalonniers ou d'exposants. Des animations sont prévues, ainsi qu'un

Présentation des chevaux à l'obstacle



apéritif offert par le stud-book Selle Français, pour apporter à la manifestation la qualité et la convivialité qui font ses références.

L'étape en Rhône-Alpes du **Tour de France des étalons 2014** réunira cette année plus de 30 géniteurs. Les grands haras privés régionaux seront au rendez-vous. Le catalogue des étalons présentés sera disponible sur le site [www.cheval-rhone-alpes.com](http://www.cheval-rhone-alpes.com).

Il est encore possible d'inscrire un étalon à présenter, de prendre un stand ou de mettre une publicité dans le catalogue.

### Renseignements :

Organisation Top sire - Suzanne Barthod  
110 Grande Rue - 01150 Chazey-sur-Ain  
Tel : **06 11 48 06 30** E-mail : [suebarthod@wanadoo.fr](mailto:suebarthod@wanadoo.fr)

## Ventes de chevaux au Parc du Cheval de Chazey-sur-Ain

L'un des objectifs du Contrat Régional d'Objectif de Filière signé avec la Région Rhône-Alpes est de « favoriser la mise en relation des acteurs » et la mise en marché de la production régionale (sport, amateur et loisir) auprès des centres équestres rhônalpins.

C'est dans ce cadre et pour rebondir sur l'action de mise en marché que le stud-book Selle Français avait initié depuis 2 ans, à Chazey sur Ain, que le Conseil de la Filière Cheval Rhône-Alpes a organisé des ventes de chevaux issus de l'élevage régional et sélectionnés pour l'instruction et les cavaliers amateurs, les 5, 6 et 7 Décembre 2013 sur le site du Parc du Cheval Rhône-Alpes de Chazey-sur-Ain. Certains jeunes chevaux produits par les éleveurs de la région sont polyvalents et adaptés à des activités de loisir ou de compétition Club et/ou Amateur. Ils sont prêts à répondre qualitativement aux attentes des centres équestres et des cavaliers amateurs.



Le Conseil de la Filière Cheval Rhône-Alpes avec l'aide de l'Association des Syndicats d'Éleveurs de Chevaux en Rhône-Alpes (ASECRA), le Comité Régional d'Équitation Rhône-Alpes (CRE RA) et l'Institut français du cheval et de l'équitation (IFCE) a travaillé pour réunir éleveurs, gestionnaires de centres équestres et cavaliers amateurs autour de cette vente.

## Formation sur le travail à pied du jeune cheval

### Présentation au saut en liberté

Les chevaux proposés à la vente ont été accueillis jeudi 5 Décembre en début d'après-midi et ont été préparés aux présentations du saut en liberté dans le manège. Le vendredi matin, sous l'égide du Comité Régional d'Équitation, une formation sur le travail à pied du jeune cheval dirigée par Jérôme Blancher, écuyer du Cadre Noir de Saumur, permettait aux enseignants et dirigeants de centres équestres rhônalpins d'utiliser les chevaux présentés à la vente (avec l'accord du propriétaire).

Les présentations à la vente au saut en liberté ont débuté vers 13h, dirigée par une équipe composée de bénévoles de l'ASECRA et du personnel IFCE. 21 jeunes chevaux et poneys étaient présentés par des éleveurs installés dans la région Rhône-Alpes ou adhérents à un syndicat d'élevage rhônalpin à des prix compris entre 4 000 et 8 000 €.

Enfin, le samedi 7 Décembre, les chevaux ont été à nou-

veau présentés au saut en liberté en fin de matinée, et l'après-midi était dédiée aux essais. Le bilan de ces ventes est assez mitigé car peu d'acheteurs étaient au rendez-vous, certainement freinés par la conjoncture économique difficile (hausse de la TVA au 1<sup>er</sup> Janvier 2014).

Cependant, des contacts ont été établis entre éleveurs et centres équestres et 4 chevaux ont été vendus par la suite.

Nous espérons que l'année prochaine, le contexte sera plus favorable et permettra de mieux consolider les relations entre éleveurs et utilisateurs.



# La boutique Selle Français

NOUVEAU SITE INTERNET  
COMMANDEZ VOTRE POLO  
SELLE FRANÇAIS  
EN LIGNE DÈS AUJOURD'HUI

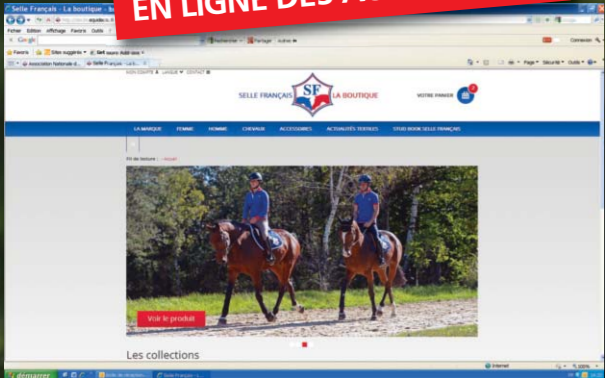

laboutiquesellefrancais.com



Article	Taille	Prix ADHERENT Selle Français	Prix NON ADHERENT	Qt	Prix unit.
<b>FEMME</b>					
Chemise manches 3/4	(XL)	35 €	55 €		
Polo MC F JUMPY*	(du XS au XXL)	35 €	55 €		
Polo ML F NOBLESSE*	(du XS au XXL)	40 €	60 €		
Sweat Boutonniere Capuche F BALADINE*	(du XS au XXL)	70 €	90 €		
Montre Femme (TU)		60 €	70 €		
<b>HOMME</b>					
Chemisette	(M, XXL et XXXL)	35 €	55 €		
Chemise ML	(du M au XXXL)	35 €	55 €		
Polo MC H BALOUBET*	(du XS au XXXL)	35 €	55 €		
Polo ML H LORD*	(du XS au XXXL)	40 €	60 €		
Sweat Boutonniere Capuche H ITOT*	(du XS au XXXL)	70 €	90 €		
Montre Homme (TU)		60 €	70 €		
<b>UNISEXE</b>					
Polo ML	(du M au XXL)	35 €	55 €		
Polaire	(XL et XXL)	40 €	60 €		
Pull	(du M au XXL)	60 €	80 €		
Blouson	(S, XXL et XXXL)	80 €	100 €		
Parka	(du S au XXXL)	140 €	160 €		
Carnet Bleu ou Gris		15 €	20 €		
Sommelier		7 €	12 €		
Parapluie		30 €	40 €		
Livre « Le Jugement en Concours d'Elevage »		49,50 €			
<b>CHEVAL</b>					
Seau		5 €	10 €		
Tapis de Selle	(TU)	60 €	80 €		
Chemise	(TU 140cm)	90 €	110 €		
Couvre-reins		70 €	90 €		
<b>Frais de port</b>					10 €
<b>TOTAL DE VOTRE COMMANDE</b>					€

\* Nouveaux articles.

Votre numéro d'adhérent au Stud-Book Selle Français

Nom

Prénom

Adresse

Code postal

Ville

E-mail

Téléphone

Portable

Pour commander vos vêtements, merci de retourner ce bon de commande complété avec un chèque du montant correspondant à votre commande à : **Stud-Book SF** - 56 avenue Ginoux - BP 105 - 92124 Montrouge Cedex  
Pour toute information, contactez Audrey BONET - audrey.bonet@atissb.com ou 06 08 16 98 94.

# EUROGEN

Le spécialiste de la congélation  
et de la distribution de semence équine

Une équipe expérimentée à votre service.  
La maîtrise des envois (doses congelées et réfrigérées)  
et le suivi des expéditions.  
Spermogrammes, stockage, récoltes et exportations.



[www.eurogen.fr](http://www.eurogen.fr)  
02 33 42 12 49  
[eurogen@orange.fr](mailto:eurogen@orange.fr)