



Cavalassur.com Assurance chevaux

15 000 chevaux assurés



Remerciements à nos cavaliers partenaires : Alexandra LEDERMAN, Bruno JAZEDE en CSI, Mathieu LEMOINE, Eddy SANS, Donatien SCHAULY, Hervé LETHEUX en CCE, Jean-Philippe SIAT en Dressage et Franck PERRET en Reining

Le cheval*

Assurance mortalité
Extensions frais vétérinaires
Tiers-payant frais vétérinaires
Extensions invalidité dépréciation
Assurance du cheval transporté
Infertilité de l'étalon
Assurance du produit à naître

Cavalier et Professionnel

Assurance cavalier
RC cavalier et propriétaire
RC maréchal ferrant
RC élevage
RC attelage rémunéré
RC écurie de propriétaire
RC moniteur indépendant

L'équipement

Assurance van
Assurance selle
Crédit cheval
Crédit van
Crédit selle

(* L'assurance Mortalité de Cavalassur pour les chevaux de sports et loisirs comprend 5 garanties : Mortalité en valeur agréée, Vol, Frais de rapatriement, Frais d'équarrissage, Frais de pension du cheval en cas de licenciement économique... Cavalassur assure les chevaux de sports, de loisirs, d'élevage et de courses

Pour en savoir plus... rendez-vous sur www.cavalassur.com

Tél. : 03 44 57 66 10 - Mail : contact@cavalassur.com - www.cavalassur.com



Le Magazine

n°19 - 4^{ème} trimestre 2013 - 5€

le Selle **FRANÇAIS**

- Castle Forbes Myrtille Paulois sf sacrée meilleur cheval mondial en CSO
- Les Finales Etalons Selle Français 2013 à Saint-Lô
- Championnat de France des 3 ans Sport SF à Equita'Lyons



www.sellefrancais.fr



"Entraîneurs, cavaliers,
gestionnaires d'écuries,
contre les ulcères gastriques du cheval,
il n'existe qu'un seul médicament vétérinaire
préventif et curatif, ne vous trompez pas !"

Parlez-en à votre vétérinaire



Les ulcères gastriques concernent tous les chevaux, quels que soient leur race, leur âge et leur activité. Les chevaux de course* sont les plus touchés (près de 100 % des chevaux à l'entraînement), suivis des chevaux de sport* (jusqu'à 70 % d'entre eux).

*Extrait de la brochure : *Gestion des ulcères gastriques chez le cheval*, rédigée par un groupe européen d'experts sur les ulcères gastriques, 2009.



Crédit photo : Petra Eckert - Fotolia

**MISEZ SUR
DES VALEURS SÛRES**

*Faites confiance
au savoir-faire
d'hommes de chevaux !*



Copin van de Broy
(Darco x Brown Boy)



Action Breaker
(Heartbreaker x Lys de Darmen)



Open Up Semilly
(Diamant de Semilly x Arpege Pierreville)



Quebracho Semilly
(Le Tot de Semilly x Eyken des Fontenis)



Zilverstart T
(Berlin x Cavalier)



Russel II
(Corofino I x Lincoln)



Rock'n Roll Semilly
(Diamant de Semilly x Apache d'Adriers)



Spirit of Semilly
(Diamant de Semilly x Jeroboab)



Luidam
(Guidam x Akteur)



Newton de Kreisker
(Diamant de Semilly x Papillon Rouge)

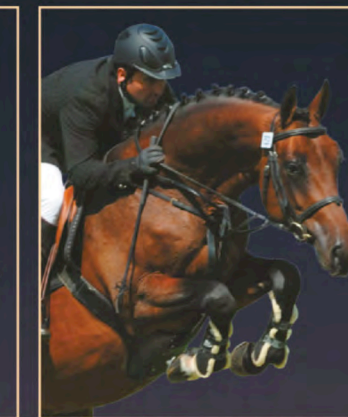

Top Gun Semilly
(Quaprice Bois Margot x Muguet du Manoir)



Sarawak Semilly
(Dollar dela Pierre x Le Tot de Semilly)



Cicero van Peaemel
(Carthago x Randel Z)



Cabrio van de Heffinck
(Cassini I x Calato)



Herald III
(Heraldik ps x Lorenz)

LE HARAS DE COUVAINS
Centre d'insémination et de transfert embryonnaire n°1 en France

L'ELEVAGE « SEMILLY »
Des gagnants à tous les niveaux

H
A
R
A
S

D
E
C
O
U
V
A
I
N
S



le Selle FRANÇAIS

**“On fait de la critique quand on ne peut faire de l'art,
de même qu'on se met mouchard quand on ne peut pas être soldat.”**

Gustave Flaubert.

O
T
I
D
E

Chers amis éleveurs de SF,

Voici le dernier numéro du magazine SF pour l'année 2013.

C'est le moment de faire le point sur les actions du Stud-Book SF.

Malgré les attaques de quelques individualités qui, quoique que le stud-book SF fasse, par principe critiqueront toujours et colporteront de fausses informations, on peut considérer que les actions menées par votre Stud-Book SF sont très positives et prouvent la volonté de bien servir les intérêts des éleveurs de SF.

Quoiqu'en disent ces critiques impénitents, le Stud-Book SF n'en reste pas moins l'un des meilleurs du monde et nous sommes fiers des résultats des SF en sports équestres encore cette année.

Nos chevaux restent parmi les meilleurs du monde avec de belles victoires encore en 2013. MYRTILLE PAULOIS, Championne d'Europe et cheval N°1 mondial, la Finale des Coupes des Nations FEI remportée par l'équipe de France remontée aux 3/4 par des SF.

BALOUBET DU ROUET à nouveau étalon N°1 mondial, sans oublier le Champion Olympique en titre NINO DES BUISSONNETS.

Faut-il aussi rappeler que le SF PALLOUBET D'HALONG vient de battre un record absolu, racheté par un cavalier du Qatar pour presque 20 millions d'euros, dit-on. Les SF, qu'ils aient des pedigrees traditionnels ou hybrides, ont presque tout gagné ces dernières années !

Certes ces chevaux ont été conçus il y a plus de 10 ans. Ils sont néanmoins le fruit de la sélection des éleveurs de SF, mais aussi celui du programme d'élevage du Stud-Book SF. Ces résultats exceptionnels proviennent d'un travail collectif entre les éleveurs, les étalonniers et le stud-book SF.

Aurait-on oublié que le Conseil d'Administration et la Commission du Stud-Book SF ne sont constitués que d'éleveurs dont certains sont parmi les meilleurs de France ?

Ce programme d'élevage SF est mis en place par nos commissions d'éleveurs pour inciter l'ensemble des éleveurs à toujours mieux sélectionner leurs reproducteurs (poulinières, étalons), à mieux expertiser leur production pour mieux la mettre en valeur et pouvoir la commercialiser.

Les équipes successives du SF ont toujours eu à cœur d'œuvrer pour le bien de la race. J'en parle en connaissance de cause puisque je suis administrateur depuis les débuts de l'ANSF. Des choix et des stratégies ont été faits toujours dans un objectif d'amélioration. Peut-être que des erreurs ont été commises, mais elles étaient collectives et décidées à la majorité. Je n'ai pas toujours été d'accord avec certains choix mais nous sommes en démocratie.

Il est difficile d'être visionnaire et surtout il est impossible de satisfaire tout un chacun, sachant que beaucoup d'éleveurs, cavaliers ou propriétaires sont individualistes et ne voient que leur intérêt personnel à court terme. Nous travaillons donc pour la majorité de la collectivité, même si nous essayons d'écouter les remarques de tous, notamment celles de nos adhérents. Souvent ceux qui font du bruit et critiquent

.../...

O T I D E

systématiquement tout système, ne représentent pas la majorité silencieuse, celle qui adhère et qui vote dans les régions.

En tout cas, je peux certifier que mon objectif a toujours été de tirer l'élevage du SF vers le haut. J'ai géré ce Stud-Book en appliquant les mêmes convictions que celles que j'ai pour mon élevage. C'est par l'exemple de l'EXCELLENCE que les éleveurs de SF doivent être inspirés. Oui c'est faire de l'élitisme, comme d'aucuns me le reprochent. Mais je crois qu'il faut vendre le cheval SF comme un produit de luxe. La France a une belle image du luxe à travers le monde. Au même titre que les maisons de couture, les parfums, la joaillerie, les vins et spiritueux, notre SF peut se positionner comme un produit de luxe "made in France".

Nous avons tous les éléments de promotion pour faire passer le message auprès de la clientèle française et étrangère, sauf les moyens financiers pour le faire.

Hélas, la répartition de l'argent public destiné au secteur du cheval ne favorise pas les éleveurs. La plus grosse allocation (environ 50 millions d'euros) est celle que capte l'IFCE ex Haras Nationaux. Rien que son service communication est égal au budget annuel du SF. Est-ce qu'un Gouvernement comprendra un jour que les forces vives sont les éleveurs et leur stud-book et non l'administration ?

Malgré ses moyens financiers restreints, le SF essaye d'avoir une politique de marketing la plus efficace possible, aidée en cela par la SHF et le Fonds Eperon (50%).

C'est pour cela que le Stud-Book SF, accompagné de ses partenaires commerciaux, prend par exemple des stands dans de grandes manifestations internationales comme aux CSIO d'Aachen ou au CSI de Genève, que votre serviteur va en mission juger à l'étranger (en 2013, USA et Mexique), que certains de nos administrateurs sont allés en Turquie ou en Chine, que nous avons accueilli en France des missions venant de Corée ou d'Argentine, que nous améliorons notre website, que nous éditons ce magazine (que d'aucuns nous reprochent). Tout cela participe à l'aura du SF à travers le monde.

Nous mêmes, éleveurs de SF, devons être fiers de la qualité des chevaux SF que nous élevons et nous devons être les premiers à le crier haut et fort.

Il faut le faire savoir, le "SF is the Best" !

Malheureusement, il est difficile de faire passer le message face à une concurrence commerciale très efficace de puissants marchands allemands, belges ou hollandais beaucoup plus actifs et nombreux que les marchands français et qui ont, bien sur, des intérêts opposés aux nôtres. Même auprès des cavaliers et marchands français, qui trouvent trop souvent que "l'herbe est plus verte dans le champ du voisin" et vont acheter leurs chevaux à l'étranger, le message a du mal à passer.

Peut-on être plus royaliste que le roi si l'ensemble des éleveurs et cavaliers français ne sont pas eux-mêmes convaincus ?

C'est un travail de longue haleine que de changer une image, celle que nos concurrents ont colporté avec assiduité, d'un SF commun, avec une mauvaise bouche et des propriétaires et éleveurs français qui ne voulaient pas vendre.

Alors que le SF d'aujourd'hui peut être beau et agréable à monter, qu'il est très performant à tous niveaux. De plus, la crise économique a obligé les français à devenir des vendeurs plus réalistes.

Il est vrai qu'en 2002, la France n'avait pas su rebondir sur la victoire des 4 mousquetaires SF Champions du Monde par équipe aux JEM de Jerez. C'est du passé.

Ces dernières années nous avons beaucoup avancé dans notre politique de marketing. Grâce aux réseaux sociaux, à internet, aux emailings, à notre magazine, nous informons et donnons une meilleure image du SF.

D'ailleurs, je remercie le Champion Olympique et le Champion d'Europe, Steve Guerdat et Roger-Yves Bost, qui ont très bien joué le jeu en nous aidant à promouvoir le SF et à mettre en avant les qualités exceptionnelles de leurs champions SF, NINO DES BUISSONNETS et MYRTILLE PAULOIS.

.../...

É D I T O

On peut considérer, sans fausse modestie, que ces deux dernières années, le Stud-Book SF a mis en place ou finalisé un certain nombre de projets très importants pour notre programme d'élevage de sélection du SF.

- L'amélioration de la PACE (Prime d'Aptitude à la Compétition Équestre) qui s'est élargie aux jeunes juments de 3 à 7 ans, filles des bonnes juments à points. C'est une incitation à mettre à la reproduction de jeunes et bonnes pouliches.
- Concertation avec l'INRA pour l'amélioration des indices génétiques sur performances (type ISO, etc.).
- Publication du livre "Le Jugement", véritable standard du cheval de sport, indispensable à tout homme ou femme de cheval.
- Labellisation des poulinières avec des médailles selon des critères qualitatifs de leurs performances, ascendances, descendances et phénotype ; véritable référence pour les amateurs de génétique femelle, la plus importante dans le schéma de sélection.
- Jumelage des concours qualificatifs de femelles SF avec les concours de sélection des mâles de 2 et 3 ans, en région.
- Organisation des Championnats Femelles 2 et 3 ans et Foals, à une période plus propice en août, dans le cadre du Normandie Horse Show.
- Amélioration du concours étalons lors des JSF avec les Masters, associé au CSI de Saint-Lô, passé de 5 à 3 jours donc plus économique, plus recentré sur la zootechnie, avec un public plus nombreux, des acheteurs de chevaux, le peaufinage du Testage de 10 jours avec des experts-cavaliers et le Guide des Jeunes Etalons SF qui en découle.
- Maintien des Championnats des 3 ans SF "décentralisés" à Equita'Lyon qui est une belle réussite.
- Demande à la SHF de réserver les Championnats des Finales de CSO en 2013 (et CCE pour 2014) aux seuls chevaux issus de stud-books français ayant un programme d'élevage en France, particulièrement le SF, à la grande satisfaction de nos éleveurs de SF.
- Labellisation des chevaux de CCE pour une meilleure sélection et mise en marché.
- Programme Young Breeders pour préparer l'avenir avec nos jeunes générations d'éleveurs et cavaliers.
- Formation continue et compagnonnage des juges SF et formation des éleveurs de SF.
- Restructuration du magazine SF et du website SF, outils d'information et de promotion indispensables au Stud-Book SF.

Sans compter les nombreuses réunions aux Conseils d'Administration et aux commissions de la SHF, de la FNC, de l'Union des races ou de France Haras ainsi qu'à l'IFCE, au Ministère de l'Agriculture, au Sénat, au Fonds Eperon etc., pour un travail en commun sur les dossiers transversaux.

Comme vous pouvez le constater notre équipe de salariés et de bénévoles n'a pas chômé !

Maintenant, nous préparons d'arrache-pied avec la SHF la présence du SF lors des grands rendez-vous de l'an prochain que seront la Finale Coupe du Monde de Lyon et les Jeux Equestres Mondiaux Normandie 2014. C'est assez compliqué de collaborer avec les organisateurs des WEG. Nous allons devoir nous replier sur Saint-Lô en collaboration avec Cheval Normandie, pour promouvoir l'élevage SF le vendredi 5 septembre 2014.

Je vous rappelle que toutes ces activités sont mises en place par un staff de salariés SF très efficaces et compétents mais peu nombreux et une petite équipe d'élus ou de juges bénévoles qui y consacrent beaucoup de temps et d'énergie. J'aimerais, pour eux et leur travail, un peu plus de reconnaissance de la part des éleveurs de SF.

Tout cela avec les petits 40 euros de cotisation annuelle par adhérent et les 50 euros par naissances SF !

Allons-nous pouvoir continuer à travailler dans l'excellence avec un budget qui s'amenuise, maintenant que les subventions disparaissent ?

.../...

O T I D É

Ceux qui aiment tant la Hollande ou l'Allemagne devraient savoir que les cotisations dans les autres Stud-Books sont multipliées par 3 ou 4 et bien sûr, ils ont des budgets et des équipes beaucoup plus nombreux. Les éleveurs français doivent donc prendre conscience de l'enjeu commun pour promouvoir et améliorer notre sélection du SF, le meilleur cheval de sport au monde.

Pour terminer, je me dois d'informer les adhérents au stud-book SF que j'avais accepté, en 2012, la lourde tâche de présider notre association pour terminer le mandat de mon prédécesseur dans l'objectif des deux grands évènements en France en 2014. Ce mandat se terminant en mai 2014, comme je l'ai précisé aux membres du CA, je ne me représenterai pas à la présidence lors de la prochaine AG électorale.

Président du Stud-Book SF, c'est un travail quasiment à plein temps et de surcroît bénévole. Seul un retraité ou un rentier peut s'y consacrer. Il faut être plus disponible que je ne peux l'être. Non pas que j'ai perdu le feu qui m'anime, mais cela a monopolisé beaucoup trop de mon temps au détriment de mon activité professionnelle. Je n'ai pas encore l'âge d'envisager la retraite. J'ai besoin d'être plus présent dans mon haras et de m'occuper davantage de mes chevaux et de leur mise en valeur.

Je cède donc ce siège à quelqu'un de plus disponible.

Je ne compte pas "quitter le navire". Si l'occasion m'en est offerte, je conserverai un poste au sein du CA pour poursuivre ce travail de sélection auquel je participe dans l'équipe du Stud-Book SF depuis plus de 20 ans.

J'espère que les quelques mois à venir permettront à des personnalités fiables et compétentes du monde de l'élevage du cheval de sport de faire acte de candidature.

J'espère que mon successeur aura à cœur de maintenir notre politique de prestige du SF et non pas de choisir la facilité en appliquant une politique de nivellement par le bas pour satisfaire le plus grand nombre. Ce serait un choix politique démagogique et catastrophique pour notre Stud-Book.

Pour ma part, je ferai toujours en sorte que nos chevaux portent haut les couleurs du SF à travers le monde.

Notre prochain magazine SF de février 2014 sera un "Spécial Etalons" publié au moment des salons d'étalons, en début de saison de monte.

D'ici là, je vous souhaite de passer de joyeuses Fêtes de Noël et de fin d'année.

Surtout, faites comme moi, prenez un grand plaisir le soir à faire le tour des boxes et aller écouter vos poulinières manger leur foin. Elles sont "pleines" et ressemblent à des "cornes d'abondance". On ressent un sentiment de plénitude et de sérénité. On imagine le poulain à venir. Tous les espoirs sont permis. Le rêve de produire un crack est l'une des motivations les plus fortes. Mais, comme je ne cesserai jamais de le répéter, ce sont les bonnes poulinières qui font les bons chevaux.

Cordialement,

Bernard Le Courtois
Président du Stud-Book SF



*Le Stud-Book Selle Français souhaite à tous ses éleveurs
et aux passionnés du Selle Français
de bonnes fêtes de fin d'année et une excellente année 2014*



VALORISONS
LEURS RESSOURCES
BIOLOGIQUES



“

Donnez à votre cheval
le maximum de chances
d'une récupération
optimale avec
la médecine régénérative”

- Ostéochondrose
- Arthrose
- Tendinites et entorses

1° Laboratoire Français de référence
à mettre à la disposition des vétérinaires,
des éleveurs et des propriétaires
des Cellules Souches Ombilicales

Partenariat



Soutiens



ECOLE NATIONALE d'EQUITATION
Le Cadre Noir de Saumur



Institut français du cheval et de l'équitation



n°19 - 4^{ème} trimestre 2013 - 5€

Sommaire

Magazine édité par
Le Stud-Book Selle Français

56, av. Henri Ginoux
BP 105 - 92124 Montrouge Cedex
Tél. +33 (0)899 23 23 18
Email : info@sellefrancais.fr

Directeur de la publication
Bernard Le Courtois

Rédacteur en chef
Charlotte Rachou
01 46 12 34 05

Rédacteur en chef adjoint
Emilie Le Guiel

Rédacteur graphique
Chantal Claude

Ont participé à ce numéro
A. Audinot, M. Blouin, B. Chaigne,
S. Dubrulle, J-F. Fichet, C. Foucourt,
C. Legrand, P. Pescenda, S. Quignon

Photographies
Les Garennes, Sportfot GCT,
PSV, Coll. Privées,
Coll. Stud-Book Selle Français,
N. Lemée, Pixel Events, A. Audinot

Dépôt légal :
4^{ème} trimestre 2013
N°ISSN : 1969-0169

Imprimé par :
Imprimeries de Champagne
ZI des Franchises - 52000 LANGRES
Ne pas jeter sur la voie publique

Photo couverture :
Les Garennes

Grand angle11

- La princesse Jalisca Solier sf tire sa reverence

Sport13

- Classements WBFSH 2013 en CSO et CCE : Castle Forbes Myrtille Paulois sf n°1 mondial
- Portraits de gagnant

Agenda22

- Valorisation des souches constitutives du Selle Français : création du label « Selle Français originel »
- Renouvellement du Conseil d'Administration du Stud-Book Selle Français en mai 2014
- Formation éleveurs 2014 : Elever mieux pour mieux vendre

Événement26

- Finales Etalons Selle Français 2013 à Saint-Lô
- Masters L'EPERON des étalons Selle Français
- Masters Elite Selle Français
- Trophée des éleveurs
- Championnat de France Cavalassur 2013 des 3 ans Sport Selle Français à Equita'Lyon

International58

- Le Selle Français rugit au Mondial du Lion

Vie du Stud-Book60

- Le Label des 3 ans CCE : Bilan 2013

Technique64

- La manipulation du poulain

Publi-reportage68

Brèves regions70

CARACOLE

Votre cheval à fleur de peau®



Vany
by CARACOLE

Bijoux en crin de cheval



www.caracole.fr



Bulletin d'abonnement au magazine Le Selle Français

Trois possibilités s'offrent à vous : l'adhésion seule ; l'adhésion + l'abonnement au magazine Le Selle Français ; l'abonnement seul. Cochez les cases de votre choix puis notez le montant total correspondant. Ce bulletin est ensuite à retourner avec votre règlement au Stud-Book Selle Français. Pour tout renseignement, contactez-nous au 0899 23 23 18.

ADHESION

- | | |
|--|-------------|
| <input type="checkbox"/> J'adhère au collège éleveur du Stud-Book Selle Français et règle la cotisation annuelle (pour les propriétaires d'au moins une jument ayant donné naissance à un poulain SF au cours des 3 dernières années). | 40 € |
| <input type="checkbox"/> J'adhère au collège propriétaires d'étalons du Stud-Book Selle Français et règle la cotisation annuelle (pour les propriétaires d'au moins un étalon SF ou AA, Ar, PS facteur de SF). | 55 € |
| <input type="checkbox"/> J'adhère au collège supporters du SF du Stud-Book Selle Français et règle la cotisation annuelle (pour les passionnés et supporters du Selle Français). | 25 € |

ABONNEMENT

- | | |
|---|-------------|
| <input type="checkbox"/> Je m'abonne à « LE MAGAZINE LE SELLE FRANÇAIS » pour 1 an. | 30 € |
|---|-------------|

Montant total correspondant à vos choix €

- Madame Mademoiselle Monsieur

Nom / Prénom :

Adresse :

Code Postal : Ville :

Tél. : Fax :

Portable : Email :

Je joins mon règlement par chèque bancaire à l'ordre du Stud-Book Selle Français

A retourner avec votre règlement au Stud-Book Selle Français, 56 av. Henri Ginoux BP 105-92124 Montrouge Cedex

Vous disposez d'un droit d'accès, de modification, de rectification et de suppression des données qui vous concernent conformément à la loi « Informatique et libertés ». Pour l'exercer : adressez-vous au Stud-Book Selle Français

Date : / /

Signature :

Grand angle



La princesse Jalisca Solier sf tire sa révérence

Théâtre de ses plus beaux exploits, le CHI de Genève a été choisi par le cavalier Steve Guerdat pour offrir à sa célèbre jument française des adieux mérités.

Née chez Christophe Miller près de Deauville dans le Calvados, JALISCA SOLIER est le fruit de conversations avec son ami de longue date Bernard Le Courtois.

"Je me souviens que Christophe était arrivé à Brullemail avec un énorme oeuf de Pâques en 1987 et nous avons discuté du choix de l'étalon pour son ancienne jument de concours, l'impétueuse MAJESTUEUSE (Amour du Bois x Quinquet ps). La décision fut prise qu'elle irait à JALISCO, le fils d'ALMÉ au tempérament plutôt calme. Elle y alla au moins deux fois car après AVENTURE, elle donna DUNE SOLIER. Quand il décida de faire saillir à son tour DUNE, il revint me voir et après étude du pedigree, nous avons choisi un étalon "outcross", en l'occurrence ALLIGATOR FONTAINE qui débutait la monte et une brillante carrière sportive. JALISCA c'est un peu ma "petite-fille" et j'ai toujours suivi sa carrière de près. Elle a débuté le travail dans la même écurie que KATCHINA MAIL au haras de Menil Jean (61) chez nos amis communs, les Hartmann."

C'est là que JALISCA a débuté le concours à 5 ans avec David Chartier puis Eric Louradour, avant de passer sous la selle de Pénélope Leprévost.

A 8 ans, JALISCA et Pénélope se révèlent au grand public en remportant la médaille de bronze dans le Championnat des Cavalières à Fontainebleau, qui marque également le début de la carrière fulgurante de Pénélope Leprévost.

Suite à cette performance, la jument fait un passage chez Virginie Couperie-Clerc avec qui elle ne s'entendait pas avant d'être commercialisée par un marchand suisse.

Si la jument fut prépondérante dans l'ascension de Pénélope, elle a aussi occupé une place à part dans la carrière de son cavalier suivant, le jeune Steve Guerdat. Alors âgé de 24 ans, Steve vient de quitter les écuries de Jan Tops et traverse une période de doute. De retour en Suisse, son mécène et célèbre horloger, Yves Piaget fait l'acquisition de la jument française. Ce sera le début d'une histoire forte entre les deux êtres, consacrée par une victoire inoubliable, devant son public, dans le Grand Prix Coupe du Monde de Genève en 2006. S'ensuivront la victoire dans le GP Coupe du Monde de Vigo, un titre de Championne d'Europe par équipe en 2009 à Windsor (qui avait valu à son naisseur une récompense lors du Trophée des Eleveurs Selle Français aux JSF 2009) et une médaille de Bronze Olympique en 2008 aux JO de Pékin.

"Dès notre première rencontre, j'ai eu un sentiment rarement vécu. J'essaie beaucoup de chevaux. Souvent il s'agit d'un coup de poker, avec Jalisca non. Nous nous entendons à merveille, elle est la reine de l'écurie" dira Steve plus tard. Jument atypique, mais d'une grande générosité, Jalisca Solier sf est issue d'une souche d'où se distinguent sa tante Aventure II sf (par Jalisco B sf elle aussi) ISO 160, gagnante en GP avec Christian Hermon et Eric Levallois ; mais aussi ses cousins King Solier sf (ISO 151) et Kong Solier sf (ISO 143), deux propres-frères par Narcos II et eux aussi valorisés par Pénélope Leprévost et Guillaume Blin Lebreton. Elle-même indiquée à 184 en 2009, grâce à un mental de battante et un respect peu commun, Jalisca possède une propre soeur qui prend 6 ans, Ulisca Solier sf, mise à la saillie de Kannan à 3 ans ; et une soeur par Le Tot de Semilly sf qui a engendré Alligator Fontaine sf.

Tout à l'honneur de son cavalier, qui a décidé de lui offrir une retraite alors même que la jument est en pleine forme à l'âge de 16 ans (encore victorieuse cet été à Chantilly sur le Big Tour), elle fera ses adieux au public lors du prochain CSIW de Genève. Sur la piste de Palexpo, où elle a reçu ses plus belles ovations, notamment pour ses victoires dans le Grand Prix en avril 2010 et la Finale du Top 10 Mondial en décembre 2010, la jument effectuera sa dernière sortie en compétition.

La cérémonie, le samedi soir 14 décembre, promet d'être très vive en émotion, tant la Selle Français aura tenu une place de cœur dans la vie du jurassien. C'est en tout cas une magnifique ambassadrice et une grande dame que le Stud-Book Selle Français salue, espérant voir sa progéniture à l'œuvre dans les années à venir.

Sport

*Myrtille Paulois sf, meilleur
cheval mondial en 2013, sous
la selle de Roger-Yves Bost*



Classements WBFSH 2013 en CSO et CCE :
Castle Forbes Myrtille Paulois sf n°1 mondial

LES CHEVAUX DE CSI

Le classement mondial de la WBFSH pour l'année 2013 sacre la Championne d'Europe en titre, Castle Forbes Myrtille Paulois sf (Dollar du Mûrier sf x Rita la Rouge sf par Grand Veneur sf), meilleur cheval du monde dans la discipline du CSO. Sa naisseuse AGNES GROSZ, installée à MAHERU dans l'Orne, représentée par son fils Paul, s'est vue remettre par la WBFSH le trophée du meilleur éleveur mondial en CSO, à Doha en novembre dernier. Roger-Yves Bost, cavalier de Myrtille, était également félicité à cette occasion.

En CSO, les naisseurs des trois meilleurs SF mondiaux représentent trois régions différentes : si Agnès GROSZ permet à la Basse-Normandie d'accéder à la première place, Palloubet d'Halong sf (Baloubet du Rouet sf), 2^e des SF (28^e mondial) et Nino des Buissonnets sf (Kannan), 3^e des SF (31^e mondial), sont nés respectivement chez Jean NGUYEN en Ile-de-France (75) et chez Caroline DEROUBAIX dans le Nord-Pas de-Calais (59).

Les éleveurs Bas-Normands gardent toutefois l'avantage dans le Top 10 de ces meilleurs SF, avec 6 représentants : outre Agnès Grosz, il s'agit d'Anne-Sophie LE BARON (50) pour Nougat du Vallet sf (Scherif d'Elle sf) 4^e (33^e), du Haras du BOIS MARGOT (14) pour Qlasic Bois Margot sf (L'Arc de Triomphe) 5^e (35^e), Jacques FERON (50) pour Nayana sf (Royal Feu sf) 6^e (36^e), Patricia BIZOT MACHIZAUD (14) pour Oh d'Eole sf (Kannan) 8^e (51^e), et Xavier REMY (61) pour Oz de Brève sf (Dollar du Murier sf) 9^e (54^e).

Les Pays de la Loire sont représentés à travers l'Élevage CHICHE-HUBERT (44) pour Polinska des Isles sf (Diamant de Semilly sf) 7^e (40^e), et la Champagne-Ardenne par Jean GRANDJEAN (51), naisseur du « roc » Itot du Château sf (Le Tot de Semilly sf) 10^e (55^e).

Coup de chapeau à la SARL TOP STALLIONS COMPANY (14) qui classe 4 de ses protégés dans le Top 100 des SF au classement WBFSH 2013 : Paille de la Roque sf (Kannan) 23^e (153^e mondial), Quatrin de La Roque sf (Quick Star sf) 46^e (288^e), Plume de La Roque sf (Kannan) 54^e (346^e) et Quenzo de La Roque sf (Kannan) 75^e (517^e).

Avec 3 produits classés dans le Top 100 SF, on note encore Guillaume ANSQUER (29) avec Quickly de Kreisker sf (Diamant de Semilly sf) 13^e (80^e), Once de Kreisker sf (Papillon Rouge sf) 47^e (294^e) et Kirfa de Kreisker sf (Papillon Rouge sf) 85^e (604^e).

Il en est de même pour Denis BROHIER (50), avec Old Chap Tame sf (Carthago) 19^e (102^e), Parenthèse Tame sf (Helios de La Cour sf) 73^e (502^e) et Quebec Tame sf (For Pleasure) 86^e (605^e); ou le regretté Alex PIGNOLET (50) avec Nippon d'Elle sf (Scherif d'Elle sf) 38^e (236^e), Looping d'Elle sf (Carthago) 63^e (394^e) et Nikyta d'Elle sf (Richebourg) 66^e (424^e).

Plusieurs éleveurs classent 2 produits dans ce Top 100 des SF. Il s'agit de Xavier REMY avec Oz de Brève sf (Dollar du Murier sf) 9^e (54^e) et Myself de Brève sf (Quidam de Revel sf) 24^e (157^e); d'Alexandra LEBON (14) avec et Jubilee d'Ouilly sf (Palestro II sf) 16^e (98^e) et Kronos d'Ouilly sf (Uzelien sf) 86^e (605^e); de l'Élevage de la LOGE (44) pour Qarat de la Loge sf (Dollar du Murier sf) 25^e (168^e) et Qoud'cœur de la Loge sf (Ideal de La loge sf) 58^e (370^e); de Bernadette LEJEUNE (14) avec MicMac du Tillard sf (Cruising) 45^e (281^e) et Quilebo du Tillard (For Pleasure) 86^e (605^e); d'Annick et André CHENU (14) avec Mats'Up du Plessis (Verdi sf) 30^e (189^e) et Paddock du Plessis sf (Kannan) 86^e (605^e); Georges LEPETIT (50) avec Quismy des Vaux (Dollar de la Pierre) 36^e (228^e) et Prince des Vaux (Flipper d'Elle) 68^e (480^e).

LES CHEVAUX DE CCI

Les 50 meilleurs SF mondiaux en CCE sont d'origines régionales variées, comme en attestent les 3 premiers du classement.

Le meilleur SF dans la discipline, Lesbos sf (Yarland Summer Song) 1^{er} (25^e mondial), est né dans les Pays de la Loire chez Marie-Christine WAWLESKA DE ROUGE (85). Il est suivi par Opgun Louvo sf (Shogoun II) 2^e (28^e), né en Basse-Normandie chez Yves BERLIOZ (14). Le Languedoc-Roussillon est représenté par Neuf des Cœurs sf (Nidor Platière sf) 3^e (76^e), né chez Jean-Claude ESTAY (11).

Dans le reste du Top 10, les Pays de la Loire confirment leur position de terre d'élevage de chevaux de CCE, avec les élevages de Jean-Yves TOUZAIN (49) pour Pin Up de Mai sf (Jaguar Mail sf) 8^e (156^e) et Isabelle DEBRUYNE (49) avec Qalao des Mers sf (Iolisco de Quinhon sf) 9^e (169^e).

Il en va de même pour la Basse-Normandie, représentée par Philippe MICHARD (50) pour Pheonix d'Amigny sf (Flipper d'Elle sf) 5^e (128^e) et Jacques VILLOTE (14) pour Oregon de la Vigne sf (Desir du Château) 6^e (135^e).

Avec chacun un représentant, la Bretagne avec Frédéric HAENTJENS (35) pour Matelot du Grand Val sf (Eveil de La Cour sf) 4^e (96^e), l'Ile de France avec Bernard DUPIF (75) pour Olipper Schervil sf (Flipper d'Elle sf) 7^e (136^e) et la Bourgogne avec François LEVY (21) pour Quiro Hoy sf (L'Arc de Triomphe) 10^e (187^e).

Dans le Top 50, on ne retrouve pas plusieurs fois le même affixe, ce qui tenterait à prouver que peu d'éleveurs se spécialisent réellement dans l'élevage de chevaux de CCE comme cela se fait dans d'autres pays. C'est pourtant un marché devenu porteur.

Classement mondial WBFSH 2

RANG PARMIS LES 100 PREMIERS SF	RANG MONDIAL WBFSH 2013	POINTS	NOM	ANNÉE DE NAISSANCE	PÈRE
1	1	1655	MYRTILLE PAULOIS	2000	DOLLAR DU MURIER
2	28	1038	PALLOUBET D'HALONG	2003	BALOUBET DU ROUET
3	31	1020	NINO DES BUISSONNETS	2001	KANNAN
4	33	1015	NOUGAT DU VALLET	2001	SCHÉRIF D'ELLE
5	35	1013	QLASSIC BOIS MARGOT	2004	L'ARC DE TRIOMPHE
6	36	1010	NAYANA	2001	ROYAL FEU
7	40	935	POLINSKA DES ISLES	2003	DIAMANT DE SEMILLY
8	51	905	OH D'EOLE	2002	KANNAN
9	54	886	OZ DE BREVE	2002	DOLLAR DU MURIER
10	55	885	ITOT DU CHÂTEAU	1996	LE TOT DE SEMILLY
11	59	795	PICSOU DU CHENE	2003	LE TOT DE SEMILLY
12	71	740	ORIENT EXPRESS	2002	QUICK STAR
13	80	705	QUICKLY DE KREISKER	2004	DIAMANT DE SEMILLY
14	84	700	PIMAN DE LA DEVINIÈRE	2003	DIAMANT DE SEMILLY
14	84	700	QUICK STUDY EX LUTIN DE SEMILLY	1999	QUICK STAR
16	98	660	PRINCE DE LA MARE	2003	BEQUIN DE MOENS
16	98	660	JUBILEE D'OUILLY	1997	PALESTRO II
18	100	658	NICE DE PRISSEY	2001	ROSIRE
19	102	650	OLD CHAP TAME	2002	CARTHAGO
20	105	643	NEPTUNE BREYCOURT	2001	CUMANO
21	114	610	NICOS DE LA CENSE	2001	EYKEN DES FONTENIS
21	114	610	NENUPHAR JAC	2001	CUMANO
23	153	535	PAILLE DE LA ROQUE	2003	KANNAN
24	157	520	MYSELF DE BREVE	2000	QUIDAM DE REVEL
25	168	505	PABLO DE VIRTON	2003	ANDIAMO
25	168	505	NASA	2001	CUMANO
25	168	505	QARAT DE LA LOGE	2004	DOLLAR DU MURIER
28	180	495	JESUS DE LA COMUNNE	1997	DIAMANT DE SEMILLY
29	189	485	NUMBER ONE D'ISO UN PRINCE	2001	BALOUBET DU ROUET
29	189	485	MATS'UP DU PLESSIS	2000	VERDI
31	209	465	NORLAM DES ETISSES	2001	QUIDAM DE REVEL
32	217	455	ORNELLA MAIL	2002	LANDO
33	221	450	OBIWAN DE PILIÈRE	2002	DIAMANT DE SEMILLY
33	221	450	ODE DES ROCHES	2002	FIRST DE LAUNAY
35	228	445	QUISMY DES VAUX	2004	DOLLAR DELA PIERRE
35	228	445	KINGLY DU REVERDY	1998	ADEFOS
37	236	438	NIPPON D'ELLE	2001	SCHÉRIF D'ELLE
38	243	430	MIKA	1999	NIDOR PLATIÈRE
38	243	430	OPERA DES LOGES	2002	FETICHE DU PAS
40	246	425	ZIROCCO BLUE EX QUAMIKASE DES FORETS	2004	MR BLUE
41	266	395	OHM DE PONTHUAL	2002	VOLTAIRE
42	273	385	LORD DE THEIZE	1999	DONAL ROUGE II
43	279	380	NOBLESSE DES TESS	2001	CUMANO
44	281	375	MIC MAC DU TILLARD	2000	CRUISING
45	288	374	QUATRIN DE LA ROQUE	2004	QUICK STAR
46	294	368	ONCE DE KREISKER	2002	PAPILLON ROUGE
47	295	365	QUELMEC DU GÉRY	2004	PAMPHILE
48	303	360	QUORIDA DE TREHO	2004	KANNAN
49	317	350	QUORIOSO PRE NOIR	2004	KANNAN
50	332	335	OMINERALE COURCELLE	2002	KANNAN
51	338	330	MOZART DE BENY	2000	TIMORRAK DES ISLES
52	346	325	PLUME DE LA ROQUE	2003	KANNAN
52	346	325	LE PRESTIGE ST LOIS	1999	QUIDAM DE REVEL

H 2013 en CSO. TOP 100 DES SF

MÈRE	PÈRE DE MÈRE	NAISSEUR	DEPT
RITA LA ROUGE	GRAND VENEUR	AGNÈS GROSZ	61
INDRA LOVE	MUGUET DU MANOIR	JEAN NGUYEN	75
HERMINE DU PRELET	NARCOS II	CAROLINE DEROUBAIX	59
CAMÉE DU VALLET	SAPHIR D'ELLE	ANNE-SOPHIE LE BARON	50
DECIBELLE DU ROC	GALOUBET A	HARAS BOIS MARGOT	14
VARENTA	NARCOS II	JACQUES FERON	50
KAELIA DE PEN AR WERN	VALESPOIR MALABRY	ELEVAGE CHICHE-HUBERT	44
EOLE DES BRUYÈRES	PAPILLON ROUGE	PATRICIA BIZOT MACHIZAUD	14
VODKA DE LALEU	GRAND VENEUR	XAVIER REMY	61
SOPHIE DU CHÂTEAU	GALOUBET A	JEAN GRANDJEAN	51
JESSY DES MONCEAUX	CALOUBET DU BOIS	FRANÇOISE ZARB	50
KAMTCHATKA	LE TOT DE SEMILLY	EARL HARAS DE LA GISLOTTERIE	14
BRISEIS D'HELBY	LAUDANUM	GUILLAUME ANSQUER	29
COCAINE DE SOLEINE	OBERON DU MOULIN	DANIEL DEVINEAU	61
SIRENE DE PLANTRÔ	WHAT A JOY	JULES MESNILDREY	50
ESPANA DE LA MARE	SOCRATE DE CHIVRE	RAYMOND GOURDEL	50
GARDENIA	GRAPHIT	ALEXANDRA LEBON	14
TROPHÉE DE PRISSEY	AMARPOUR	MARIE-THÉRÈSE LOICHET	21
JECOÛTE	QUIDAM DE REVEL	SNC BROHIER	50
VENISE BRE COURT	KAYACK	GAEC DE BRE COURT	50
GEKAS DES FORETS	LE TOT DE SEMILLY	JACQUES MISTELI	50
ANEMONE DU COL	PIDAYACK	JACQUES GRANDCHAMP DES RAUX	33
MILOUST D'ISIGNY	DOLLAR DU MURIER	EURL HARAS DE LA ROQUE LIEU BREARD	50
ARPEGE DE COUDRE	GRAND VENEUR	XAVIER REMY	61
MEADOW DE L'OTHAIN	KASHMIR VAN'T SCHUTTERS HO	FRANÇOISE HANUS	BELGIQUE
BABISCHKA	PRINCE D'ELLE	PHILIPPE FERON	50
ULENDA	JOYAU D'OR A	ELEVAGE DE LA LOGE	44
ELBA	ROCKY DU CAREL	DOMINIQUE FARIN	50
HOTESSE DU HAMEL	SI TU VIENS	DENIS GILLON	62
ALLEZ Y	JALISCO B	ANDRE CHENU	14
ROSITA D'ELLE	URIEL	JEAN-FRANÇOIS BATILLAT	50
JENNA MAIL	ALLIGATOR FONTAINE	BERNARD PIERRE LE COURTOIS	61
ASKANIA	ACHMED	HARAS DE LA MORSANGLIÈRE	14
HOUPELLE DES ROCHES	TU VIENS DORVAL	NOEL LEMAITRE	50
CANAILLE DES VAUX	SUPER DE BOURRIÈRE	GEORGES LEPETIT	50
DIVA DU REVERDY	QUITO DE BAUSSY	ELEVAGE DU REVERDY	50
HAVANE D'ELLE	NARCOS II	ALEXIS PIGNOLET	50
FAEVA DE VILLIERS	RUBIS ROUGE	FRANÇOISE GENET	10
BASIA DES ORES	DOUBLE ESPOIR	JEAN-PIERRE BENDINELLI	16
LICORNE DES FORETS	VOLTAIRE	FABRICE PARIS	50
IO DE LA GRANGE	CALYPSO D'HERBIERS	PIERRE PUISSET	35
ELISA DE THEIZE	TOLBIAC DES HALLES	MARIE FRANCILLARD	69
PHILADELPHIE	IRAK E	VINCENT BROHIER	14
QUANAGRA	GALOUBET A	BERNADETTE LEJEUNE	14
ANKA A	KANNAN	EURL HARAS DE LA ROQUE LIEU BREARD	14
BETTY DE KREISKER	MUGUET DU MANOIR	GUILLAUME ANSQUER	29
HAISSY	JASPER	DENIS GAUFFRETEAU	79
DALAIS	TOLBIAC DES FORETS	DOMINIQUE MAUNY	56
FARANDOL III	TRESOR DE CHEUX	DOMINIQUE BIDAULT MARTIN	14
INSOUMISE COURCELLE	CAPRICE D'ELLE	YVES CHAUVIN	71
ALTESSE DE BENY	STARTER	GAEC DE BENY	14
KETTY DU PLESSIS	ADEFOS	EURL HARAS DE LA ROQUE LIEU BREARD	14
ROXELANE II	GRAND VENEUR	ODILE PARIS	50

Classement mondial WBFSH 2

RANG PARI LES 100 PREMIERS SF	RANG MONDIAL WBFSH 2013	POINTS	NOM	ANNÉE DE NAISSANCE	PÈRE
54	354	315	NOKIA DE BREKKA	2001	QUICK STAR
55	361	310	MISTER DAVIER	2000	QUINIQU
56	370	305	ODIE DE FREVENT	2002	URBAIN DU MONNAI
57	370	305	QOUD'ŒUR DE LA LOGE	2004	IDEAL DE LA LOGE
58	387	295	RABANE DE SURY	2005	DAMIRO B
58	387	295	PALAWANE DE SULLY	2003	ROSIRE
58	387	295	RYAN DES HAYETTES	2005	HUGO GESMERAY
61	394	290	LOOPING D'ELLE	1999	CARTHAGO
62	399	285	NOBYLIS	2001	BONHOMME II
63	403	280	NORTON D'EOLE	2001	CENTO
64	424	268	NIKYTA D'ELLE	2001	RICHEBOURG
65	436	260	NOTRE MOINERIE	2001	CUMANO
66	480	240	SHOWGIRL EX MANUREVA LA GUIMORAIS	2000	GOLD DE BECOURT
66	480	240	PRINCE DES VAUX	2003	FLIPPER D'ELLE
68	494	235	PEGASE DU MURIER	2003	ADELFO
68	494	235	O SANDOR	2002	ELAN DE LA COUR
70	502	230	OTELLO DU GRASSET	2002	CLINTON
70	502	230	PARENTHÈSE TAME	2003	HELIOS DE LA COUR
72	517	225	QUENZO DE LA ROQUE	2004	KANNAN
72	517	225	RHUNE D'EUSKADI	2005	DOLLAR DU MURIER
74	549	215	QUARTZ ROUGE	2004	ULTIMO VAN TER MOUDE
75	557	210	NUAGE BLEU	2001	FILDOR DE LARGIVAL
75	557	210	NECTAR DES ROCHES	2001	CUMANO
77	570	208	QUARELA DE TOSCANE	2004	CORIANO
78	573	205	QUOVA DE VAINS	2004	ROBIN II Z
78	573	205	QUIRIA D'ORION	2004	CALVARA
80	592	200	ONESTAR DU MESNIL	2002	DIAMANT DE SEMILLY
80	592	200	NAIADE D'AUVERS	2001	CUMANO
82	604	197	KIRFA DE KREISKER	1998	PAPILLON ROUGE
83	605	195	KRONOS D'OUILLY	1998	UZELIEN
83	605	195	LORD IF DE CHALUSSE	1999	IF DE MERZE
83	605	195	LADY LINDENHOF EX NANGAYE DE KERGANE	2001	GRAND CHEF BLEUS
83	605	195	QUILEBO DU TILLARD	2004	FOR PLEASURE
83	605	195	QUEBEC TAME	2004	FOR PLEASURE
88	629	191	NAIKY D'ELCA	2001	CUMANO
89	630	190	QUEDGE DEENNE	2004	ELAN DE LA COUR
89	630	190	QUI VIVE DE LA TOUR	2004	HELIOS DE LA COUR II
91	644	185	MASTER DE MENARDIÈRE	2000	FLIPPER D'ELLE
91	644	185	PERLE DU MARAIS	2003	DIAMANT DE SEMILLY
91	644	185	OLIDAY D'IRA	2002	KANNAN
94	680	177	POLISSONNE DES NEYES	2003	DOLLAR DELA PIERRE
95	681	175	PEPYT'DES ELFS	2003	LANDSTURM
95	681	175	JALISCA SOLIER	1997	ALLIGATOR FONTAINE
95	681	175	QUENNDALE DE LOJOU	2004	LE TOT DE SEMILLY
95	681	175	OKLAHOMA DE RIVERLAND	2002	CONCORDE
99	707	173	QUARTEL DU MAZES	2004	MR BLUE
100	710	170	PAUSE CAFE DU SALOZ	2003	AIRBORNE MONTECILLO
100	710	170	NEWTON DU HAUT BOIS	2001	CUMANO

H 2013 en CSO. TOP 100 DES SF

MÈRE	PÈRE DE MÈRE	NAISSEUR	DEPT
HERMINE DE BREKKA	APACHE D'ADRIERS	PIERRE LE BOULANGER	50
DAME D'AUZAY	LEPRINCE DE THURIN	ALAIN CLAVIER	44
ELEN DE FREVENT	JALISCO B	PATRICK WATTEBLED	62
FANA DE LA LOGE	TENOR DE LA COUR	ELEVAGE DE LA LOGE	44
ELOA DE SURY	OBERON DU MOULIN	GAEC COUGNY SURY	58
HIPPIE CHERIE	NARCOS II	NELLY DENOLLE	14
RYONNE DES HAYETTES	RYON D'ANZEX	HARAS DES HAYETTES	27
HISTOIRE D'ELLE	JALISCO B	ALEXIS PIGNOLET	50
HOTTONE	ROX DE LA TOUCHE	HARAS DE LA FOLIE	28
FRAGANCE DE CHALUS	JALISCO B	WULFRAN DEWULF	59
GIROUETTE D'ELLE	PAPILLON ROUGE	ALEXIS PIGNOLET	50
CANNELLE V	QREDO DE PAULSTRA	PIERRE POSLOUX	50
VEDETTE NORMANDE	ELF II	MICHEL TROPEE	35
CANAILLE DES VAUX	SUPER DE BOURRIÈRE	GEORGES LEPETIT	50
FOLAMOUR DU MURIER	LE TOT DE SEMILLY	PHILIPPE BODINIER	53
BELLE IGOR	ORINCE IG'OR	MAUD MAZZOCHHI	57
KISS ME DU GRASSET	DIAMS DU GRASSET	SCEA DU GRASSET	32
ENVIEE	THOAS DU THEILLET	SNC BROHIER	50
QUAPUCINE	JASMIN	EURL HARAS DE LA ROQUE LIEU BREARD	14
JADE DES FONTAINES	JUS DE POMME	MARC HIRIART DURRUTY	64
EMERAUDE ROUGE	QREDO DE PAULSTRA	SCEA HARAS DES ROUGES	50
TAFNA II	ODJAK DU TRENS	DAVID MOMMOLIN	87
SOUBRETTE	COUNT IVOR	NOEL LEMAITRE	50
KARLA DE TOSCANE	QUIDAM DE REVEL	SNC DU VIEUX NOYER	51
HOULE DE BALME	NARCOS II	SCEA HARAS DU FOUGERAY	50
BAHIA D'ORION	GRAND VENEUR	MARIE-THÉRÈSE LAYEC	45
REINE DU MESNIL II	LE PLANTERO	PAUL LESOIMIER	50
VENERIE D'ETENCLIN	GRAND VENEUR	ALAIN HINARD	50
BETTY DE KREISKER	MUGUET DU MANOIR	MARIE-ANTOINETTE ANSQUER	29
GARDENIA	GRAPHIT	ALEXANDRA LEBON	14
NIFRANE	FURY DE LA CENSE	SOLANGE PLANSON	18
JE VIENS DE KERGANE	TYPE D'ELLE	LOUIS MENIER	56
JIT'SOUS DU TILLARD	QUAT'SOUS	BERNADETTE LEJEUNE	14
KASSAVE	FRENCH CANCAN	SNC BROHIER	50
BIRDIE V	LE CONDEEN	ELODIE BECK	50
GAIE MONDAINE	ROSIRE	DELPHINE ESTEVE POULIQUEN	49
DELPHE II	RIF DU CROCQ	ALAIN CALAIS	62
ERIKA DE CUVES	IRIS LANDAI	SYLVIE BOULANGER	50
HIRONDEL DU MARAIS	PAPILLON ROUGE	REMI MESNIL	50
GRISSELDA	ROSIRE	CHRISTIAN LEFEVRE	50
CAMELIA DU FOREST	PALESTRO II	DENIS SOUTY	70
DANSEUSE DU CANET	QUAPPA	GREGORY COTTARD	78
DUNE SOLIER	JALISCO B	CHRISTOPHE MILLER	75
GEMME DU MURIER	GALOUBET A	CAROLINE LE FRANC	29
IMAGE DU MARAIS	PALADIN DES IFS	SCEA RIVERLAND	16
GERALDA D'AUTHIEUX	SURCOUF DE REVEL	JOCELYNE CUNY REVEILLE	88
GENIFER DU SALOZ	ALME DU THEIL	MICHELE CROZIER	01
COLOMBE BRECEENNE	QUAT'SOUS	ANDRE LARESCE	25

Classement mondial WBF SH 2

RANG PARMIS LES 100 PREMIERS SF	RANG MONDIAL WBF SH 2013	POINTS	NOM	ANNÉE DE NAISSANCE	PÈRE
1	25	178	LESBOS	1999	YARDLANDS SUMMER SONG
2	28	174	OPGUN LOUVO	2002	SHOGOUN II
3	76	134	NEUF DES CŒURS	2001	NIDOR PLATIÈRE
4	96	121	MATELOT DU GRAND VAL	2000	EVEIL DE LA COUR
5	128	108	PHEONIX D'AMIGNY	2003	FLIPPER D'ELLE
6	135	106	OREGON DE LA VIGNE	2002	DÉSIR DU CHÂTEAU
6	136	106	OLIPPER SCHERVIL	2001	FLIPPER D'ELLE
8	156	101	PIN UP DE MAI	2003	JAGUAR MAIL
9	169	99	QALAO DES MERS	2004	IOLISCO DE QUINHON
10	187	94	QUIRO HOY	2004	L'ARC DE TRIOMPHE
11	194	91	PROPRIANO DE L'EBAT	2003	CLOWN DU CHESNAY
12	196	90	JHAKTI DU JANLIE	1997	BHAKTI DE BEAUPRÉ
12	199	90	RHEXIA DE PETRA	2005	ELAN DE LA COUR
14	212	85	OGUSTIN DU TERROIR	2002	KANNAN
14	213	85	PIVOINE DES TOUCHES	2003	NYKIAS
16	215	84	PIAF DE B'NEVILLE	2003	CAP DE B'NEVILLE
17	229	81	MAR DE AMOR	2000	ANARCOS
18	269	72	QUENJI DE BENY	2004	CALOUBET DU ROUET
19	274	71	QUARTZ DU LERCHENBERG	2004	CARETELLO B
20	282	70	OPI DE SAINT LEO	2002	BAIE DE VILLECLARE
21	293	69	MIRAGE D'ELLE	2000	SCHERIF D'ELLE
21	294	69	OURAL TALEYRANDIE	2002	RAPPORT 2
23	298	68	KONDEEN DE SCYE	1998	LE CONDEEN
24	304	67	MACH DE LA BARRE	2000	SIGNE DIVIN
24	305	67	QUIDAM DELDUERO	2004	HYSBRA D'AUZAY
24	306	67	BALLYLYNCH WIZARD EX ORLANDO DU THOT	2002	KANNAN
24	308	67	QORRY BLUE D'ARGOUGES	2004	MR BLUE
28	321	65	KACHEMIRE LE BEAU	1998	OLEANDRE
29	340	62	SIROCCO DU GERS	2006	DORSAY
29	344	62	QI DU PHARE	2004	TRICOLERE II
31	369	60	NEPTUNE DE SARTENE	2001	ESTEREL DES BOIS
32	375	59	KILLIAM	1998	DINO DE DAMPIERRE
33	378	58	NAOME DE GLAIN	2001	REMUS DES ISLES
33	380	58	ORPHEO DES SABLONS	2002	YARDLANDS SUMMER SONG
35	392	57	QUINOA POLKA MILI	2004	IRIS DE CELLAND
36	419	54	RISOTTO MAIL	2005	JAGUAR MAIL
37	438	52	ROMANTIC LOVE	2005	L'ARC DE TRIOMPHE
38	472	49	PRESTIGE DES CLOTINS	2003	ROBIN Z
39	479	48	ORIENT DU MORTIER	2002	DON PIERRE
40	512	45	OR NOIR DE LA LOGE	2002	KANNAN
40	514	45	R'DU TEMPS BLINIÈRE	2005	AIRBORNE MONTECILLO
42	532	43	LULLY DES AULNES	1999	DORIS DES HALLES
42	535	43	PHOSPHORE DE LHOCRE	2003	LOUTANO
44	545	42	NADEVILLE MERZE	2001	IF DE MERZE
45	573	41	NEMETIS DE LALOU	2001	YARDLANDS SUMMER SONG
45	573	41	MANOIR DE CARNEVILLE	2000	GAUB
47	623	39	QUATTRO DE LA PEROUSE	2004	AIRBORNE MONTECILLO
48	668	37	KALI DE L'AER	1998	ELAN DE LA COUR
48	682	37	SAXO DES CHAMPS	2006	KING SIZE
50	686	36	POPOF DES BOIS	2003	YARDLANDS SUMMER SONG
50	698	36	NABOUCO DE LESSAY	2001	DÉSIR DU CHÂTEAU
50	704	36	MY LORD DU PONTREAU	2000	LEPRINCE DE THURIN
50	707	36	MERCATOR DU RY	2000	BRETT SAINT CLAIR

H 2013 en CCE. TOP 50 DES SF.

	MÈRE	PÈRE DE MÈRE	NAISSEUR	DEPT
G	TCHERNAIA	MAZARIN V	MARIE CHRISTINE WALEWSKA DE ROUGE	44
	VANILLE DU TERTRE	J'T'ADORE	YVES BERLIOZ	14
	ARATOS	R B CHESNE	JEAN-CLAUDE ESTAY	11
	MARINE	AFRICAN JOY	FRÉDÉRIC HAENTJENS	35
	ETOILE DU MATIN IV	RÊVE D'ELLE	PHILIPPE MICHARD	50
	VALSE BRUNE IV	GENTIL PIERRE	JACQUES VILLOTTE	14
	TOCADE DE LA BARRE	URIEL	BERNARD DUPIF	75
	DIANE DE MAI III	RHEAL	JEAN-YVES TOUZAIN	49
	UCARIA DE CRESTIAN	KACHOU	ISABELLE DEBRUYNE	49
	SUMMER STAR	JALISCO B	FRANÇOIS LEVY	21
	ASTUCE DU THELLE	MISTIGRI	ANNÉ CHÂTEAU	41
	BELIZE DES BOUAFLES	QUESTION MARK	EURL HARAS DU BOSC	76
	BARONIE DES ISLES	JOYAU D'OR A	MARTINE CHIAVASSA	87
	ESTELLE DU TERROIR	GALOUBET A	FRANÇOIS ROEMER	78
	KANELLE DES TOUCHES	ELF D'OR	SCEA ELEVAGE DES TOUCHES	79
	HOMELIE III	RÊVE D'ELLE	JEAN-BAPTISTE THIEBOT	50
	BAIKA DE BAUSSY	GRAND VENEUR	SUZANNE SAPERSTEIN	USA
	IDOLE DE BENY	SOCRATE DE CHIVRE	GAEC DE BENY	14
	HEFFRAIE	RIF DU CROCQ	SCEA HARAS DU LERCHENBERG	67
	RIGOLETTE	ALIZE	FRÉDÉRIC PIERRE	87
	FREGATE D'ELLE	QUIDAM DE REVEL	ALEXIS PIGNOLET	50
	CLEOPATRE DU LOT	IMPULSIF A	ANNE-MARIE FOGLIA	24
	TORNADE DU MARAIS	L'ENSORCELEUR	SOPHIE THEBAULT	50
	UNDSET DU FAULQ	TANLAS	ROGÈRE REVEAU	49
	LISAMONA D'AUZAY	FERGAR MAIL	IBERECUESTRE	ESPAGNE
	COURTISANE DU THOT	RYON D'ANZEX	JEAN-FRANÇOIS NOEL	50
	HARDIE DU BOURG	COUNT IVOR	JEAN-LUC DUFOUR	50
	JEZABELLE N	NIGHT AND DAY	FRÉDÉRIQUE FRABRE DELBOS	27
	VIEUSINGE DU MAURY	JALIENNY	SCEA DE BELIARD	32
	FLAMME DE BUCAILLE	LE PLANTERO	JUDITH BROHIER	50
	AID DE SARTENE	GAMIN DU LOUP	PASCAL AMELINEAU	85
	UNE DE CŒUR II	PONTOUX	EDGARD COSTA	74
	JOCONDE DE LA FIEFFE	ECHO DE LA HURIE	PHILIPPE HILLEREAU	44
G	CAVATINA MAIL	I LOVE YOU	GABIN RAMEL JACOB	27
	FANTA BRAUDIÈRE	TORNADO D'HOTOT	YVES VIART	85
	CATANYA	CAROLUS	BERNARD PIERRE LE COURTOIS	61
	SHERLOVE VILLE	SHERCAME	LYDIA GALLONE	13
	CROQUE MADAME II	TENOR DE LA COUR	VALÉRIE AIZEN LANDIER	56
	BELLE DU MORTIER	QUEYRAS III	MAURICE MATHON	01
	IMAGE DE LA LOGE	DOLLAR DU MURIER	SCEA ELEVAGE DE LA LOGE	44
	PERLE DES VENTS	UKASE	STEPHANIE FERRETTE	72
	SHADIKA	IGHTSHADE	ANDRÉE PIENNE	51
	JOSÉPHINE DE L'HORE	BRAZILIA PALUELLE	CHRISTIANE KUNTZ	61
	BARRONNE DE CHANES	MAESTRO DU MANOIR	MARC DAEVILLE	71
G	VISHNA DU LOUP	GARITCHOU	CATHERINE LACROIX	78
	CARNEVILLE	MATADOR DU BOIS	ANDRÉ LE GOUPIL	50
	GREENELLE DE ROSET	ARGYLL	CECILE BRUN	25
	CLEOPATRE DE SEDE	NARCOS II	BERNARD LE DOUARON	91
	KANDY DES CHAMPS	VERDI	JEAN-YVES LEMASLE	50
G	ESCALE DES BOIS	QUANDY DU MAYNE	DIDIER COUTON	85
	REBECCA DU BIGARD	NIGHTSHADE	AUGUSTE LECOURTOIS	50
	MISS CONDOR	EL CONDOR	ALEXIS ORE	85
	GIRANDOLE NATUEL	I LOVE YOU	SARL HARAS DU RY	50

PIMAN DE LA DEVINIÈRE SF

Piman de la Devinière sf (Diamant de Semilly sf x Cocaïne de Soleine sf par Obéron du Moulin sf) a été propulsé sur le devant de la scène en 2013. A 10 ans, il a remporté son premier Grand Prix 5* à Riyad, sous la selle de Michel Hécart qui, à travers sa structure, la TOP STALLIONS COMPANY, en est le propriétaire. Il s'est montré très compétitif et extrêmement fiable, collectionnant les classements sur les plus belles pistes du monde aux CSIO de Rome, La Baule, et surtout aux Emirats Arabes où il a particulièrement brillé. Il cumule pour 2013 près de 100 000€ de gains. Piman de la Devinière est né chez DANIEL DEVINEAU, à TUBERSENT, dans le Nord (62).

Il est issu d'un croisement qui fonctionne bien, celui de l'étalon SF n°4 mondial, DIAMANT DE SEMILLY croisé avec le sang de LAUDANUM (ps) via son père de mère Obéron du Moulin sf.

Sa 1^{ère} mère : Cocaïne de Soleine sf (f. al 1990 par Oberon du Moulin sf), Saillie en 2012 par Diamant de Semilly sf. Mère de seulement 2 produits :

- **PIMAN DE LA DEVINIÈRE SF (ISO 164).**
- Ossy de la Devinière sf (h. bai 2002 par Quito de Baussy sf)

Sa 2^{ème} mère Nef des Vaulx sf (f. al 1979 par Echo de Champroy sf) : Mère de Cocaïne de Soleine sf.

Sa 3^{ème} mère Parfaite sf (f. al 1959 par Kultimate ds) mère de 6 produits, dont :

- **Belle de Jour** (f. Bai, 1967 par Galopin VI ps) **ISO 135**
- Lady des Vaulx (f. al 1977, par Geai de la Cense sf) qui a eu 6 produits, dont :
 - **QUIDAM DES VAULX SF** (h, al, 1982 par Urf aa) **ICC 141**
 - Valdivia sf (f, al, 1987 par Double Espoir sf) qui a eu 4 produits, dont 2 gagnants :
 - ✦ **Hokey de St Clair sf** (mâle, al, 1995 par Paladin des Ifs sf) **ISO 132**
 - ✦ **IDOLINE DE ST CLAIR SF** (f, bai, 1996 par Royal Feu sf) **ISO 156**

Sa 4^{ème} mère Azalée sf (f. al 1944 par Konakry) mère de 2 produits.

Le mot de l'éleveur, Daniel DEVINEAU

“ Mes enfants et moi suivons régulièrement les résultats de Piman, et bien sûr nous sommes ravis et fiers ! J'aimais beaucoup l'étalon SF Diamant de Semilly lui-même, et j'avais vu plusieurs de ses produits qui me plaisaient également. De plus, il correspondait plutôt bien à ma jument ; c'est ce qui m'a poussé à effectuer ce croisement. La mère de Piman a très peu produit, mais cela était un choix de ma part : je voulais la préserver. J'ai vendu Piman alors qu'il effectuait un parcours du Cycle Classique de 4 ans. Il est parti en Belgique, puis est revenu sous selle française, mais nous l'avions perdu un peu de vue et n'avions pas encore vraiment d'échos sur ses performances. Nous avons découvert il y a peu qu'il avait été acheté par Michel Hécart. J'ai rencontré ce dernier il y a peu et il m'a dit « *c'est un super cheval !* ». Il m'a également encouragé à faire produire la mère à nouveau. Cocaïne prend de l'âge (24 ans), cependant la tentation de reproduire un deuxième Piman nous a poussé à retenter le croisement et nous avons accueilli sa petite sœur au mois de juin, une pouliche baie nommée Davai de la Devinière. ”



NOUGAT DU VALLET SF

Nougat du Vallet sf (Schérif d'Elle sf x Camée du Vallet sf par Saphir d'Elle sf) est une star Outre-Atlantique. Avec sa cavalière Katie Dinan (20 ans), il symbolise le renouveau de l'équipe Américaine. 4^{ème} Selle Français au classement WBFSH (derrière Myrtille, Palloubet et Nino), ce hongre de 12 ans est d'une régularité de métronome.

Nougat a commencé l'année 2013 avec une 2^{ème} place au GP Coupe du Monde de Wellington, et la finit en beauté avec une victoire en novembre dans le GP à 1m60 de Lexington (doté à 250 000\$).

Né chez ANNE-SOPHIE LE BARON à BERIGNY (50), Nougat incarne l'American Dream fait Selle Français pour ses propriétaires : Grant Road Partners LLC. Formé en France par Sandra Kofmehl, il termina 14^{ème} du Grand Critérium des 6 ans et évolua ensuite jusqu'à une 4^{ème} place dans le Championnat des Cavalières en 2010 et GP Pro1, avant d'être commercialisé en 2011.

Nougat du Vallet et Katie Dinan forment un vrai « couple », dont l'envie et la générosité font plaisir à voir, comme à

la Finale Coupe du Monde de Göteborg cette année où ils terminent à une très honorable 14^{ème} place ou lors de leur double sans-faute dans la Coupe des Nations de Spruce Meadows.

1^{ère} mère : Camée du Vallet sf (f. bai 1990 par Saphir d'Elle sf), 9 produits dont :

- **Jade du Vallet sf** (f. alezan 1997 par Echogène Latour sf) ISO 134

2^{ème} mère : Star du Vallet sf (f. bai 1984 par Narcos II), 10 produits dont :

- Gradlon Ar Park sf (h. bai 1994 par Timorak des Isles sf) ISO 129

3^{ème} mère : Camélia I sf (f. alezan brûlé par 1968 Enfant Terrible), 11 produits dont :

- **Jyvaspas sf** (f. alezan brûlé 1975 par Rolnitz) IDR 130
- Olest du Vallet sf (f. alezan par 1980 Benroy), 9 produits dont :
 - Gaby du Vallet sf (f. bai 1994 par Schérif d'Elle), 1 produit :
 - + **Mik Mak sf** (h. bai 2000 par Quick Star) ISO 131
- Queen du Vallet sf (f. alezan brûlé 1982 par Grand Veneur), 7 produits dont :

- Brise de Pepinvast sf (f. alezan foncé 1989 par Plein d'Espoir IV sf), 19 produits dont :

+ **Jim de Pepinvast sf** (h. alezan 1997 par Ulior des Isles sf) ICC 136

- Tara du Vallet sf (f. alezan brûlé 1985 par Narcos II sf), 6 produits dont :

- **DOLLAR BOY III SF** (h. bai 1991 par Rivage du Poncel sf) ISO 149

Anne Sophie LE BARON, sa naisseuse

“C'est mon père Jean Michel Le Baron qui est vraiment à la base de tout l'élevage du Vallet. La mère de Nougat était née à la maison. Elle s'était fait mal au dos au box, ce qui avait compromis sa carrière sportive, c'est pourquoi nous l'avons mise à la reproduction.

Nous avons coutume de croiser nos juments avec des étalons Selle Français en règle générale, et locaux en particulier. Nous avons donc beaucoup utilisé le sang des étalons d'Alexis Pignolet.

Ainsi, nous avons fait remplir de Schérif d'Elle sf (d'où Nougat), Germino d'Elle sf, Cabri d'Elle sf ou encore Richebourg. Camée a ensuite été vendue par le compte d'une personne qui nous achetait systématiquement tous ses produits, mais est morte en 2005 alors pleine d'un produit de Diamant de Semilly sf. Il ne nous reste désormais qu'un 5 et un 7 ans.

Nos produits sont habituellement vendus avant 3 ans, ce qui fut le cas de Nougat du Vallet sf. Ce n'était pas le plus beau, ni le plus démonstratif, ce qui explique qu'il n'a pas couru les épreuves d'élevage.

Pourtant, nous en avons vite entendu reparler par les gens du milieu qui l'avaient vu en compétition. C'est fantastique de pouvoir le suivre à la télé tous les weekends, et nous remercions particulièrement les propriétaires que le cheval n'ait pas été débaptisé suite à son passage aux Etats Unis. C'est une grande chance de voir l'affixe « du Vallet » briller dans tous les gros concours de la planète.

Nous espérons aller à Caen le revoir pour la première fois, et aussi rencontrer sa cavalière !”

Valorisation des souches constitutives du Selle Français : création du label « Selle Français originel »

Le SELLE FRANÇAIS est riche de ses souches femelles forgées au fil des années par des générations d'éleveurs.

Depuis une vingtaine d'années, la génétique a beaucoup évolué avec un mouvement d'internationalisation enregistré dans l'ensemble de l'élevage du cheval de sport en France et en Europe.

Le Conseil d'Administration du Stud-Book Selle Français, réuni le 5 décembre 2013, a bien intégré la requête d'une partie des éleveurs d'identifier et de mettre en valeur les courants de sang originels de la race.

C'est ainsi qu'il a décidé la création du label **SELLE FRANÇAIS ORIGINEL**.

Cette appellation bénéficiera aux chevaux Selle Français avec des ascendants à 4 générations constitués des courants de sang constitutifs du Selle Français : **SELLE FRANÇAIS, PUR-SANG, ARABE, ANGLO-ARABE, TROTTEUR FRANÇAIS, DEMI-SANG**.

La mise en place de cette appellation sera réalisée dans les prochaines semaines, selon des dispositions techniques définies en collaboration avec l'IFCE-SIRE.



Palloubet d'Halong sf

Diffusion des informations génétiques Selle Français

Réuni le 5 Décembre 2013, le Conseil d'Administration du Stud-book Selle Français a pris la décision suivante :

Le Stud-Book SELLE FRANÇAIS, considérant que l'indice génétique BLUP n'est pas pertinent en l'état :

- ne l'utilise pas dans son programme d'élevage ;
- engage une démarche d'amélioration des indices génétiques en concertation avec l'IFCE et l'INRA ;
- autorise, dans cette attente, la diffusion des indices génétiques relatifs aux chevaux inscrits dans ses livres.

Contribution des étalonniers au programme de valorisation de la voie mâle

Le stud-book SF avait mis en place les années précédentes un tarif d'inscription de frais de dossier des étalons au programme d'élevage de 550€ demandé par étalon pour toute sa carrière. Ce système a été modifié en 2013 pour être remplacé par un système de contribution des carnets de saillies demandés pour chaque étalon annuellement. Il était de 150€ pour les 25 premières cartes de saillies demandées pour un étalon SF et 300€ pour un étalon Facteur de SF et ensuite cela augmentait progressivement.

Pour 2014, le SF avait proposé au collège des étalonniers de remettre les 550€ et de modifier le système des tranches.

Après concertation, la Commission de la Voie Mâle du 4 Décembre 2013 a proposé au Conseil d'Administration du stud-book SF réuni le 5 Décembre, le projet correspondant au tableau ci-joint.

Premièrement, compte tenu de la conjoncture économique et du fait que beaucoup d'étalons saillissent hélas très peu, nous ne remettons pas en place l'inscription de 550€.

Deuxièmement, nous avons supprimé l'augmentation du tarif doublé pour les étalons Facteurs de SF car nous avons estimé que s'ils sont approuvés par le stud-book SF, ils entrent dans le programme d'élevage au même titre que les SF.

Troisièmement, la première tranche a été réduite de 50% puisqu'elle passe de 150€ pour les 25 premières cartes de saillies au même tarif mais pour les 50 premières cartes de saillies demandées.

Ce tarif augmente par tranche de 50 cartes de saillies.

Les étalonniers qui ont de jeunes étalons qui débute leur carrière ou des étalons qui saillissent moins de 50 juments (90% des étalons), auront dorénavant des tarifs beaucoup plus favorables (- 50%). C'est un soulagement, notamment pour les propriétaires de jeunes étalons dont les saillies sont très bon marché.

Les quelques étalons qui saillissent vraiment beaucoup sont peu nombreux et génèrent des chiffres d'affaire important, leur contribution est donc plus importante.

Cette contribution financière des étalonniers est utilisée au programme d'élevage de la voie mâle du SF, sélection des étalons, testage, mise en valeur de la génétique mâle (Salons des étalons, Guide des étalons).

Par ailleurs, la commission du stud-book SF et celle de la voie mâle considèrent qu'il n'est pas souhaitable que certains étalons saillissent plus de 200 juments par an en France compte tenu du cheptel qui décroît.

Néanmoins, nous n'avons pas jugé pertinent de restaurer les quotas de saillies.

Notamment parce que les étalonniers auraient fait comme ceux des TF et auraient appliqué deux tarifs, un plus cher pour les juments du quota et un beaucoup moins cher pour les autres. Ce qui aurait pu inciter certains éleveurs à faire le mauvais choix d'inscrire leurs foals dans d'autres stud-books.

Nous aurions donc pris le risque de voir une fuite de nombreux poulains dans d'autres stud-books ou registres d'accueil.

Pourquoi offrir "sur un plateau" des centaines de poulains à des stud-books concurrents ?

Le stud-book souhaite que davantage d'étalons soient testés et notamment les jeunes étalons.

Compte tenu de la baisse générale des naissances dans tous les stud-books d'Europe, il est peu recommandé que quelques-uns seulement captent un trop fort pourcentage des juments comme c'est le cas depuis quelques années en France.

Tranche de cartes	Contribution pour un Étalon	Soit un coût par carte
Niveau 1 1 à 50 saillies (contre 1 à 25 en 2013)	150€	de 150€ à 3€/saillie
Niveau 2 51 à 100 saillies	300€ (soit 450€ cumulés 1+2)	8,80€ à 4,50€/saillie
Niveau 3 101 à 150 saillies	450€ (soit 900€ cumulés 1+2+3)	8,90€ à 6€/saillie
Niveau 4 151 à 200 saillies	600€ (soit 1 500€ cumulés 1+2+3+4)	9,90€ à 7,50€/saillie
Niveau 5 201 saillies et + ; par tranche de 50 saillies	2 500 € (soit 4 000 € cumulés 1+2+3+4+5)	20 € à 16 €/saillie

Une contribution selon l'activité de l'étalon avec un palier très fort à partir de 200 saillies / an.

Renouvellement du Conseil d'Administration du Stud-Book Selle Français en mai 2014

L'équipe actuelle des Administrateurs du Stud-Book Selle Français a été élue en mai 2010. Conformément aux statuts, le Conseil d'Administration du Stud-Book Selle Français devra être renouvelé en 2014.

Chaque adhérent au Stud-Book Selle Français au titre de l'année 2013 sera donc invité à élire son ou ses représentant(s) au sein du Collège auquel il adhère.

Afin de permettre la participation de tous, cette élection se déroulera au suffrage universel à bulletin secret uniquement par correspondance.

Voici les modalités de cette élection :

1^{er} collège : élèves

- Le nombre d'Administrateurs de chaque région est calculé selon la règle proportionnelle du nombre d'adhérents de cette région au **31 décembre 2013**, par rapport au nombre total d'adhérents du 1^{er} Collège du Stud-Book Selle Français.
- Les candidats pour une région doivent se déclarer au Siège du Stud-Book Selle Français avant le **vendredi 4 avril 2014** avec leur profession de foi.
- Les élèves élisent à bulletin secret par correspondance le(s) représentant(s) de leur région (30 au total).

2^{ème} collège : propriétaires d'étalons

- Les candidats doivent se déclarer au Siège du Stud-Book Selle Français avant le **vendredi 4 avril 2014**.
- Les Propriétaires d'étalons élisent leurs 6 représentants au niveau national à bulletin secret.

3^{ème} collège : associations d'utilisateurs

- Chaque groupement ou association qui le souhaite, doit faire parvenir la liste de ses candidats au Siège du Stud-Book Selle Français avant le **vendredi 4 avril 2014**.
- Les Associations d'utilisateurs élisent leurs 8 représentants au niveau national à bulletin secret.

4^{ème} collège : associations d'élèves

- Chaque Association qui le souhaite doit faire parvenir le nom de son candidat Siège du Stud-Book Selle Français avant le **vendredi 4 avril 2014**.
- Les Associations d'élèves et les associations spécialisées par discipline élisent leurs 4 représentants au niveau national.

5^{ème} collège : supporters du SF

- Les candidats doivent se déclarer au Siège du Stud-Book Selle Français avant le **vendredi 4 avril 2014**.
- Les Supporters du SF élisent 1 représentant au niveau national.



Important

- Tout adhérent ou toute association souhaitant présenter sa candidature est invité(e) à renvoyer, avant le **vendredi 4 avril 2014** (cachet de la Poste faisant foi), au siège du Stud-Book Selle Français le bordereau de candidature, disponible sur notre site internet à partir du **lundi 10 mars 2014**, accompagné de sa profession de foi.
- La liste des candidats et associations se présentant aux élections sera publiée à partir du **mercredi 16 avril 2014** sur le site www.sellefrancais.fr.
- N'oubliez pas que vous pouvez adhérer directement en ligne sur www.francechevaldesport.fr

www.douglasdumorvan.com



DOUGLAS DU MORVAN

21530 La Roche-en-Brenil

Clôtures et Équipements
en bois naturel de Douglas
(tous les prix sur notre site)

Système de protection exclusif



NOUVEAUTÉ !!



Clôture Haras

Système de fixation de lices rondes



Clôture herbage



Ronds d'Havrincourt

Formation Éleveurs 2014 : Élever mieux pour mieux vendre

Cette année encore, le Stud-Book Selle Français organisera des formations éleveurs partout en France, en partenariat avec les associations régionales d'éleveurs, avec pour thème : « Valorisation et Commercialisation de votre production »

Conception d'un produit en adéquation avec les besoins du marché

Tout commence déjà avant la naissance : produire le cheval de sport de demain doit être au cœur de la réflexion de croisement de chaque éleveur.

Un professionnel reconnu viendra aborder avec vous les outils d'accouplements raisonnés, avec en ligne de mire la préoccupation constante « Quel cheval produire aujourd'hui ? ».

Etude des courants de sang, lecture de pedigree, critères de choix des reproducteurs, cette formation s'appuiera non seulement sur les données à disposition des éleveurs comme le Guide des Jeunes Etalons SF, l'étude des lignées maternelles et les Labels Poulinières, mais aussi sur l'exemple et la visite concrète d'un élevage et de son cheptel.

Elaboration d'un produit fini

A l'écoute des souhaits formulés par les éleveurs, les formations avec Serge Cornut et Francis Mas seront reconduites afin d'assurer un suivi et une continuité dans le travail entrepris en 2013.

Destinées aux éleveurs cavaliers, préparateurs jeunes chevaux, elles auront vocation à donner aux participants un canevas de travail du jeune cheval, depuis la mise à l'entraînement jusqu'aux



L'art de mettre en valeur sa production

premiers concours montés, en passant par l'entretien physique quotidien.

Bonne attitude, bons gestes, relâchement, tous les exercices pratiques seront axés sur la recherche de l'amélioration de son produit en vue de sa mise en marché.

Que vous élevez pour les disciplines du Saut d'Obstacle, du Dressage ou du Concours Complet, cette formation s'adresse à vous !

Présentation à la vente

Nous avons la chance d'avoir en France, quelques très bons préparateurs spécialisés dans la présentation en épreuves d'élevage. Venez écouter leurs conseils, glaner quelques trucs & astuces et découvrir l'envers du décor des concours de Modèle & Allures !

Articulée autour des 2 grands ateliers : Modèle et Saut, la journée alternera discussions en salle autour des qualités recherchées et évaluations pratiques de votre production pour plus d'interactivité !

Comment présenter son produit en concours pour le mettre en valeur au mieux ? Comment mettre toutes les chances de son côté le jour de la vente ?

Un juge Selle Français sera là pour vous sensibiliser aux critères développés dans les grilles de jugement, et ainsi vous aider à mieux sélectionner et orienter votre production en vue de sa commercialisation.

Renseignements sur les circuits d'élevage, modalités d'inscription de vos produits au Stud-Book Selle Français, prise en main du Guide de Jugement Selle Français, focus « Alimentation », « Gestion administrative de votre élevage » ou encore « Aménagement des périodes travail/repos », diversité d'horizon des intervenants, ces formations ont vocation à vous donner des clefs pour vous aider au quotidien à rationaliser votre élevage !



Un intervenant SF, Serge Cornut

RENSEIGNEMENTS PRATIQUES

Date : 1^{er} trimestre 2014

Contact : Caroline LEGRAND

studbook@sellefrancais.fr

ou au 01 46 12 34 02



Disponible dès maintenant

Le nouvel ouvrage de référence en matière
de jugement du cheval de sport !

BULLETIN DE COMMANDE DU GUIDE

Le jugement en concours d'élevage : Anglo-Arabe, ACA Endurance, Selle Français

DESTINATAIRE

Nom et prénom (ou organisme) :

Adresse :

Code Postal :

Ville :

Pays :

Téléphone :

Adresse e-mail :



49,50€

Je souhaite commander « Le jugement en concours d'élevage :
Anglo-Arabe, ACA Endurance, Selle Français » :

	Prix	Quantité souhaitée	Montant
Guide des Juges	49,50 €		
Frais de port	5,50 €		

Je règle le montant de la commande qui s'élève à
..... € à l'ordre de l'« ANSF ».

Ce document doit accompagner le chèque afin d'être valide,
et doit être envoyé à l'adresse suivante :



Stud-Book Selle Français

56, avenue Henri Ginoux - BP 105 - 92124 Montrouge Cedex

Contact : 0899 23 23 18 - info@sellefrancais.fr



Finales Etalons Selle Français 2013 à Saint-Lô

L'élevage et le sport avaient rendez-vous à Saint-Lô du 24 au 27 octobre derniers, dans un CPE refait à neuf. C'était une volonté de notre Président du stud-book SF de recentrer ce concours étalons comme un évènement plus court (3 jours au lieu de 5) et plus zootechnique, tout en étant associé au CSI 3* de Saint-Lô pour avoir la garantie d'un public plus nombreux et connaisseur. Grand changement donc cette année, pour proposer au public et à la filière un évènement professionnel et commercial. Pari relevé vu les tribunes bien garnies lors des épreuves de saut en liberté et saut monté des 3 ans ! Les épreuves d'élevage ont fait recette auprès des cavaliers du CSI*/*** qui se sont montrés très intéressés.

Au rang des nouveautés, l'épreuve de saut en liberté était retransmise en direct sur internet, et les notes des candidats étalons étaient affichées en live immédiatement après leurs passages.

Des changements appréciés !

Côté élevage, le Stud-Book Selle Français organisait trois grands temps forts : les jeunes mâles Selle Français de 2 et 3 ans finalistes concouraient en vue d'obtenir leur approbation en tant qu'étalons SF, dans des épreuves sponsorisées respectivement par Théault et Cavalassur ; le Masters L'EPERON des étalons de 4 à 7 ans opposait de jeunes reproducteurs sur des parcours de mise en valeur ; enfin, petit nouveau de cette édition 2013, le Masters Elite Selle Français regroupait les 15 chevaux Selle Français autour d'une épreuve dotée à 20 000 euros.

Le Stud-Book SF a tenu à remercier, à travers les Trophées des Eleveurs, les naisseurs des plus beaux performers SF de l'année, à l'instar de notre Championne d'Europe et tout récemment nommée meilleure jument mondiale Myrtille Paulois sf.

Comme chaque année, le Selle Français

s'est engagé aux côtés de l'association « Les Poulains du Cœur » pour réunir des fonds au profit de France Alzheimer, avec la participation du parrain de l'opération Kevin Staut. Record cette année : les saillies mises aux enchères auront permis de rapporter 26 500€ à l'association ! Merci aux propriétaires de ces étalons au rang desquels figuraient les stars Diamant de Semilly sf, Kannan, Quite Easy, ou encore Con Air et Paddock du Plessis*HN sf.

Côté sport, un très beau plateau de cavaliers a fait vibrer le public saint-lois, à l'instar de Kevin Staut, Pénélope Leprévost, Gerco Shröder, Dermott Lennon, Shane Breen.

Le Selle Français a été mis à l'honneur pendant ce concours, et notamment lors de l'épreuve des 6 Barres. Cette puissance a été remportée par Portland du Ter sf, qui avait été engagé uniquement sur cette épreuve et qu'il a remportée haut la main avec une hauteur finale de 2m05.

Retour sur les résultats de ces quatre jours d'épreuves, durant lesquels le Selle Français était roi !

CHAMPIONNAT DE FRANCE THEULT DES MALES SELLE FRANÇAIS DE 2 ANS

1 - Bacchus St Lois sf, fils d'Orlando et Sonate St Loise sf (Quidam de Revel sf), finit premier de sa catégorie avec la note de 8,17. Né chez ODILE PARIS à SAINT-LÔ (50), il est maintenant la propriété de PATRICK DESRATS.

Bacchus est issu d'une excellente souche maternelle : sa mère est la sœur utérine de Palese St Loise sf (ISO 154). A la 3^e génération, on retrouve Cupidon St Lois sf (ISO 152), Digne Saint Lois sf (ISO 159), Hellen St Loise (ISO 140), et surtout Le Prestige St Lois sf (ISO 176) et Maestro St Lois sf (ISO 177). Doté d'un modèle très régulier et classique, avec un bon look, Bacchus St Lois sf fait forte impression au saut en liberté où il est rapide dans son geste avec un bon coup de genoux.



Bacchus St Lois sf

En aparté : Bacchus Saint Lois sf

Laurence Normand, sa propriétaire

“ Nous achetons chaque année de bons poulains aux Ventes Fences, et Bacchus Saint Lois sf avait un papier qui nous plaisait beaucoup. En effet, nous avons déjà eu des Orlando avec un super caractère et sa génétique maternelle était très intéressante. Quand nous l'avons vu la première fois, c'était un petit poulain, pas trop en état, mais sa morphologie et son « œil » nous faisaient facilement l'imaginer avec des kilos en plus et mis en muscles. Son tempérament s'est avéré très gentil, mais nous avons pris le soin de ne pas le remettre au pré. Il est donc resté au box, alternant sortie au paddock ou au manège selon le temps. Nourri trois fois par jour avec des aliments complémentaires, promené au milieu des poulinières pour lui garantir un caractère sociable, nous avons vraiment voulu l'éduquer au mieux.

Bacchus a participé à la Qualificative de Rosières aux Salines où il a sauté correctement, mais sans montrer ce qu'il est capable de faire à la maison. A Saint-Lô en revanche, il a pu faire la démonstration de sa technique et notamment de son geste devant extraordinaire et très régulier.

Nous n'avons jamais eu de mâles à l'élevage jusqu'à présent (l'élevage Cot Chat fait reproduire 8 à 10 poulinières aux excellentes lignées maternelles dont les sœurs de Katchina Mail sf, Kho de Presle sf, Gerfaut d'Helby sf ou encore de la souche de Mozart des Hayettes, ndlr), mais nous en avons 5 en préparation pour 2014, dont Blackjac Cot Chat !

Bacchus saillira au Haras du Banney, en frais, et une trentaine de cartes pour ne pas abimer ses jarrets et grassets. Sa saison de reproducteur se terminera début juillet. En parallèle, le cheval sera débourré, toujours aux bons soins de Frédéric Delforge qui a préparé et présenté le cheval à Saint-Lô et en qui j'ai toute confiance. A la suite de cela, le cheval sera soit vendu, soit confié à Eric Lelièvre, qui monte nos jeunes chevaux. ”

Frédéric Delforge, son préparateur

“ Bacchus est un cheval facile, avec un très bon équilibre au galop. Le cheval était déjà très bien entretenu dans son physique grâce à ses sorties régulières, nous

n'avons donc pas eu à sauter beaucoup pour le préparer. Sa naisseuse, en voisine, m'amenait le cheval régulièrement et nous l'avons musclé gentiment à la longe en licol. Je n'ai amené que 3 chevaux à Saint-Lô (Apollon du Banney sf, Alto Courcelle sf et Bacchus Saint Lois ont tous été approuvés) car j'avais un forfait parmi mes 4 qualifiés. Equipé d'une écurie de propriétaires, d'une écurie de Jeunes Chevaux avec deux Cavaliers et d'un centre d'insémination, Apollon et Bacchus seront prélevés à la maison. ”

Claude Paris, son naisseur

“ Dans mes croisements, j'essaie d'injecter une part d'intuition, mais aussi une part de réflexion. Il faut essayer de réfléchir, tout en sachant qu'avec les chevaux, ce qui est vrai aujourd'hui ne le sera peut être plus demain !

Je connaissais bien les qualités de la mère : elle est issue d'une souche phénoménale (celle de Joaida et Roxelane III) qui m'a donné plusieurs internationaux (dont Maestro Saint Lois, JO de Londres, ou Le Prestige Saint Lois, GP Coupe du Monde).

Le seul reproche qu'on peut faire à ces produits est de ne pas avoir toujours une très belle tête. Orlando me semblait donc tout indiqué pour compléter la jument. Je n'avais aucune inquiétude pour ce qui est de la qualité car la souche en transmet systématiquement.

Juger un poulain est très difficile, mais à l'œil, le poulain me plaisait bien. Je n'ai pas eu le temps de m'appesantir plus que cela, car le poulain a été vendu à 6 mois à Fences. Suite à mes problèmes de santé, j'ai en effet réduit considérablement l'élevage pour que ne garder pour moi et ma fille que 2 poulinières. Joaida Saint Loise sf (Papillon Rouge sf) est encore pleine pour cette année, ainsi que sa fille par Quaprice, jument avec de la taille, plus belle, qui sera sa relève à l'élevage.

J'ai pu faire la connaissance de la propriétaire de Bacchus, qui était aux anges. Cela me fait très plaisir que des personnes qui se lancent dans l'aventure par passion connaissent cette réussite rapide. ”

2 - Broadway Concept sf, par Nippon d'Elle sf et Eh Baby sf (Galoubet A sf), est second avec une moyenne de 7,93. Avant d'appartenir à ELISE ALEXANDRE, il était la propriété de FREDERIC POULEUR, qui l'a fait naître à SIGNY LE PETIT (59). Broadway Concept est issu d'une bonne souche maternelle puisque sa mère Eh Baby sf est indiquée à 140. Sa 2^e mère Miss de la Cour sf a donné naissance à Gigolo Franjac sf (ISO 140). Parmi les descendants de sa 4^e mère, citons Kaline de la Cour sf (ISO 151), Sisi de la Cour sf (ISO 170), Tenor de la Cour sf, étalon indicé à 160, Idane de la Cour



Broadway Concept sf



sf (ISO 152), Calva de la Cour sf (ISO 142), Judith de la Cour sf (ISO 144), Kiss Me du Paradis sf (ISO 140), et Orée des Bailles sf (ISO 148). Plus grand que son souverain, Broadway Concept est un cheval doté d'une belle flèche. Certainement plus tardif, il affiche un très bon passage de dos.

3 - Berdenn de Kergane sf arrive quant à lui en 3^e place de cette liste d'approuvés avec 7,76. C'est un fils de Quaprice Boimargot et Rosière de Kergane sf (par Flipper d'Elle sf) qui s'est montré régulier sur tous les ateliers. Sa 3^e mère Déesse du Manoir III sf a donné naissance à Mardi du Manoir sf, étalon indicé à 138 et Olympic du Manoir sf (ISO 137). Sa 4^e mère a produit Epi du Manoir sf, étalon indicé à 137, et Fairplay du Manoir sf, étalon indicé à 147. Il a de la qualité sur les barres et est fait en père. Il est né chez LOUIS MENIER.

4 - Bolero de l'Aubier sf, jeune produit de Lando et Ortense du Moulin sf (Tristan de Quelen sf) obtient une note de 7,73. Bolero est né chez BENOIT LEBLANC à SEIGY (41). Sa 2^e mère, Emeraude du Puits, a donné naissance à Saturne Champeix aa (ICC 149). Bolero est un



En haut : **Berdenn de Kergane sf**
En bas : **Bolero de l'Aubier sf**



GENES DIFFUSION



Pour la **congélation** de vos **étalons**
choisissez **GENES DIFFUSION** !!!

Partenaire
dans votre région

5 centres de mise en place :

- ➔ HARAS DE LA CAPELLE (02)
- ➔ HARAS DU PAYS D'AUGE (14)
- ➔ HARAS DE VAIGES (53)
- ➔ HARAS DE DOUAI (59)
- ➔ HARAS DU PAYS D'ARGENTAN (61)

Reproduction
de vos juments

**IAC, IAF
et IAR**

Prélèvement
embryonnaire

Maintien
en condition
sportive

Congélation
de la semence
de vos étalons
(France et
étranger)



Pour la congélation de leurs étalons,
Eric NAVET (Hym d'Isigny) et Alexandra FRAN CART (Doremi)
font confiance à GENES DIFFUSION

Contact : Dominique BAGANAS - Tél. : 06 35 37 09 47

Retrouvez une info détaillée pour chacun de nos étalons sur www.genesdiffusion-etalons.com

Evénement

pétillant poulain, très expressif et avec de beaux tissus. C'était le lauréat de la Qualificative Etalons du Mans.

5 - Best of Iscla sf, fils du prolifique Diamant de Semilly sf et de Signora sf (par Kannan), arrive 5^e avec une note s'élevant à 7,70. Né à l'ELEVAGE D'ISCLA à SONZAY (37), il a trouvé acquéreur à la suite de ce concours. Sa mère, Signora sf est elle-même indiquée à 135. Sa 2^e mère, Sophie du Château sf (ISO 147), n'est autre que la mère du fameux Itot du Château (ISO 193) ; elle a aussi produit Quito du Vilpion sf, étalon indicé à 152, L'étoile du Château (ISO 152), Oui M'sieu du Château sf (ISO 150), Qualine du Château sf (ISO 142), ou encore Sultan du Château sf (ISO 142). On ne présente plus sa 3^e mère, Javotte D sf : sur les 21 produits auxquels elle a donné naissance, 4 sont indicés à plus de 150 et 10 à 140 et plus. Best of Iscla sf démontre une force certaine sur les barres et une qualité très prometteuse. Au modèle, il est doté de sérieux points de force.

6 - Brandy Mail sf, par Quite Easy et Nana Mail sf (Animo), obtient quant à lui 7,67. Né chez BERNARD PIERRE LE COURTOIS au HARAS DE BRULLEMAIL (61), son propriétaire est dorénavant



Best of Iscla sf

JEAN-PIERRE BENDINELLI. De la 4^{ème} mère de Brandy Mail sf, Britt sf, descendent de nombreux chevaux aux indices élevés, dont Indian Tonic sf (ISO 162), Shogoun II sf, étalon ISO 184, Jah's Diamant sf (ISO 167) et les étalons olympiques JUS DE POMME (Médaille d'or) et QUINTUS. Déjà vainqueur de la qualificative de La Roche s/ Yon début juin, Brandy Mail sf confirme ici sa qualité, notamment au saut en liberté où il semble très respectueux avec une forte bascule, et

où il obtient la meilleure note, avec un beau modèle.

7 - Big Boy du Bary sf, dernier étalon approuvé par la commission du Stud-Book chez les 2 ans, est un fils de Salto de l'Isle sf et Perle Grise du Beaumont (Skippy II sf). Sa note est de 7,65. Il est né chez MARINA STORGATO à MONTGARDON (50) et lui appartient toujours. C'est un cheval à grande amplitude avec de la trajectoire. Il est issu d'une lignée maternelle étrangère.

Brandy Mail sf



Big Boy du Bary sf





**CHEVAL
LIBERTÉ**

**SINCE
1995**

Boxes - Ecuries - Accessoires

☎ 03 29 08 69 88



Spécialiste du **SUR MESURE**

BOUTIQUE EN LIGNE : www.shop.clib.fr

INNOVATION & QUALITÉ



Vans de 1 1/2 à 4 places

☎ 0 825 08 67 61

**PULLMAN 2
performance**



**5 Garantie
ans**
Plancher et parois aluminium



**Technologie
Sécurité
Confort**

www.cheval-liberte.com



Admiral de Leurven sf

En aparté : Admiral de Leurven

Rachel Loy, sa naisseuse

“ Nous élevons avec 4 poulinières dans le Morbihan. Nous avons acheté sa mère, Everest, au Haras de l'Enchanté, pleine de Lux. Je voulais absolument une Le Tot de Semilly, et celle-ci avait une souche basse très fournie. Nous l'avons donc acquis en co-propriété avec Indiana Derrien. Je l'ai fait naître et élevé jusqu'au sevrage, Indiana l'a récupéré du sevrage, jusqu'à sa vente à 2 ans à M. Houitte, toujours à la recherche de bons mâles étalonnables et assidu du circuit de Qualificatives Selle Français. C'est un poulain qui a toujours tout bien fait ce qu'il avait à faire. C'est rare d'avoir de tels poulains ! Il a un mental extraordinaire, n'a jamais été isolé des juments, embarque très bien. Il avait raté l'an passé la Qualificative Etalons des 2 ans car il avait déclaré un abcès la veille.

Nous avons actuellement un autre mâle d'Everest de 2 ans, croisée cette fois à l'étalon Conrad et avons malheureusement perdu son propre-frère en 2013 au cours d'un avortement tardif.

L'objectif avec Everest est de réaliser un transfert d'embryon avec Lux en 2014, dans le but d'obtenir une femelle qui perpétuerait sa génétique à l'élevage. ”

Bruno Guillotin, son préparateur

“ Henri Houitte et son épouse avaient fait l'acquisition à 2 ans de ce poulain qui faisait envie, sur un coup de cœur. C'est un propriétaire qui a l'habitude de faire les choses bien et il nous l'a amené au débouillage. S'en est suivi l'habituel travail de mécanisation et mise en souffle, travail facilité par le caractère extrêmement gentil d'Admiral et parce qu'il était déjà bien établi dans le physique.

Admiral est un cheval comme on aimerait en avoir 10 dans ses écuries. Toujours présent quand on en a besoin, jamais un mot plus haut que l'autre, de l'énergie quand il faut, c'est un cheval exemplaire ! De plus, les conditions de concours savent lui apporter un petit « plus », lui remettent le peps de la nouveauté qui l'ont fait ressortir du lot, en plus de ses très bonnes prédispositions. Sa victoire est une surprise, même si nous espérions un accessit.

A la Qualificative de Lamballe, il avait terminé 2^{ème} et nous sommes très heureux qu'un cheval Breton gagne aux JSF. Nous avons eu d'ailleurs plusieurs demandes

pour le cheval, en particulier de l'étranger (Belgique).

Il est désormais reparti au champs jusqu'en janvier où il se préparera pour une saison de 4 ans « light », d'une dizaine de parcours sans Finale, ni prélèvement. Installé près de Rennes, mon travail se répartit entre l'écurie de propriétaires et la partie « chevaux au travail » : des 4, 5 & 6 ans et la préparation des entiers. J'avais cette année 4 chevaux dans les Qualificatives, 3 ont été qualifiés pour les JSF et 2 terminent approuvés : le 2 ans Best Of Iscla sf (x Diamant de Semilly sf) qui est vendu suite à la Finale et Admiral. ”

Henri Houitte, le propriétaire

“ Je suis un passionné de chevaux et de concours hippique. C'est mon plaisir de voir des chevaux évoluer dans les champs et ma femme et mes enfants montent régulièrement. J'ai acheté beaucoup de poulains jusqu'à maintenant, que j'élevais jusqu'à 3 ans. Mais cela revêtait beaucoup de risques et il est toujours difficile de connaître leur vraie valeur.

Je préfère donc désormais acheter à 2 ans. Mon choix s'est porté sur Admiral car j'ai eu un vrai coup de foudre au modèle, en plus de se déplacer et de sauter dans un style plaisant.

Je l'avais repéré dans le catalogue des éleveurs de la FEDEB (Fédération des Eleveurs de Bretagne), son origine maternelle m'avait intéressé et je connaissais le sérieux de Rachel Loy et Indiana Derrien, ses éleveuses.

Je laisse mes chevaux évoluer généralement jusqu'en Cycles Classiques de 4, 5 et 6 ans, généralement sous la selle de Jean Le Monze ou Roman Montfort ; je vends si j'ai des demandes raisonnables (M. Houitte fut notamment le propriétaire du bon Revann de Lojou sf ndlr).

J'ai toujours eu des chevaux chez Bruno Guillotin. En plus d'avoir beaucoup d'expérience, c'est un garçon qui leur donne une préparation régulière, pour ne pas les mettre sur les genoux. Cela ne nous intéresse pas d'avoir des chevaux qui font le show le jour J et puis plus rien.

C'est pourquoi sa victoire est une surprise très agréable, même si nous savions que nous avons un cheval très complet pouvant prétendre à un bon classement. ”

CHAMPIONNAT DE FRANCE CAVALASSUR DES MALES SELLE FRANÇAIS DE 3 ANS

Parmi les 22 jeunes étalons approuvés chez les 3 ans, on retrouve dans le top 10 :

1 - Admiral de Leurven sf, fils de Lux Z et Everest l'Enchanté sf (Le Tot de Semilly sf) arrive en tête avec la note de 7,9. Né chez RACHEL LOY à BERNE (56), il appartient désormais à Annick et Henri HOUITTE. Admiral était monté par Bruno Guillotin. Cheval complet, beau bai sans blanc avec de bons tissus, Admiral est doté d'une très bonne tête et est bon sauteur. Très beau cheval distingué, avec de la présence, il a les qualités du cheval de sport moderne que le stud-book SF recherche. Il est le frère utérin de Nimu l'Enchanté sf (ISO 155) et Roxane l'Enchanté sf (ISO 138). A la 3^e génération, on retrouve Halison l'Enchanté sf (ISO 140), Aiglefin sf, étalon indicé à 146, Quiranus sf (ISO 151), Unique Fleur sf (ISO 140), Hermine de Saintho sf (ISO 139), ou encore Joyeuse de Saintho sf (ISO 140).

2 - Adagio de Talma sf, par Lamm de Fetan sf et Pépite de Talma sf (Contender), monté par Bérenger Oudin obtient également une note de 7,9. Né chez MICHEL GUIOT à GRANDPRE (08), il appartient maintenant à KRISMAR STABLES, en Belgique. Sa mère est la sœur utérine des étalons Opium de Talma sf et Quartz de Talma sf, indicés respectivement à 139 et 135, et de Requiem de Talma sf (ISO 139). Sa 3^e mère, Midinette Deux sf (ISO 154), a donné naissance à Babi Sous sf (ISO 145) ; Dielette II sf d'où Kidam de l'Arz sf (ISO 142) ; Grand Cœur d'Elle sf (ISO 143), Muscadin sf (ISO 140), Nagir sf (ISO 160), et Number One Semilly sf (ISO 143). Sacré Champion des mâles de 2 ans l'an dernier, Adagio confirme donc à trois ans. Cheval avec de la présence, une robe flatteuse et bougeant admirablement, il serait vendu au stud-book Holsteiner.

3 - Argos d'Helby sf, fils de Gerfaut d'Helby sf et Nema d'Helby sf (Urbain



Adagio de Talma sf

du Monnai sf) est 3^e avec 7,73. Né à BETTON à l'EARL TRIHAN LAMOTTE (35), il était monté par Alexis Arganger. Argos est le frère utérin de Rema d'Helby sf, (ISO 137), et de Scarlet d'Helby sf (ISO 141). De sa 2^e mère Savane d'Helby sf, qui a donné pas moins de 17 produits, descendent 6 chevaux indicés à 139 et plus, à savoir Jungle d'Helby sf (ISO 149), Ouragan d'Helby sf (ISO 142), Jabdula d'Helby sf (ISO 140), Raia d'Helby sf (ISO 145), Rapide d'Helby sf (ISO 139), et la toute bonne Miss d'Helby (ISO 162). Argos est un puissant alezan avec de gros moyens, que l'on reverra certainement à son aise arriver à maturité.

4 - Artiste de l'Abbaye sf, par Quatrice Boimargot Quincy et Queen Van Berkenbroek (Jus de Pomme), obtient

Argos d'Helby sf

7,72. Artiste est né chez FREDERIC LECONTE à CERISY LA FORET (50), il appartient à RICHARD LEVALLOIS. Il était monté par Antoine Minéo. Artiste est le frère utérin de Quinox de l'Abbaye sf (ISO 138).

5 - Aristide de Hus sf, fils de Conrad et Quindy de Kreisker sf (Diamant de Semilly sf), est le 5^e approuvé avec 7,65 de note finale. Né à l'ELEVAGE DE KREISKER à PLOUHINEC (22), il appartient maintenant au HARAS DE HUS. Aristide était monté par Manuel Thiry. La lignée maternelle d'Aristide de Hus sf est irréprochable, puisqu'on compte dans les produits de Jumpy de Kreisker sf, sa 2^e mère elle-même indicée à 164, de nombreux chevaux très bien indicés. Parmi eux, Qaresse de Kreisker sf (ISO 145), Quandice de Kerglenn sf



(ISO 136), Quito de Kerglenn sf (ISO 152) et Sa de Kerglenn sf (ISO 137). Betty de Kreisker sf, sa 3^e mère, est à l'origine de 7 produits indicés 140 et plus, à savoir les étalons Fakir de Kreisker (ISO 140) et Kirfa de Kreisker (ISO 171) ; Helisa de Kreisker sf (ISO 152) ; Liberto de Kreisker sf (ISO 150) ; Once de Kreisker sf (ISO 158) ; Quisling de Kreisker (ISO 140). A la 4^e génération, on retrouve notamment Baladine du Mesnil sf (ISO 181), ou encore les étalons Javelot d'Helby sf (ISO 173), Quickly de Kreisker sf (ISO 160), et Kiwi du Fraigneau sf (ISO 173).

Aristide est un cheval très homogène, avec de la qualité et particulièrement un passage de dos très fort comme son père, qu'on a vu remarquablement sauter au CSI de Saint Lô le même week-end avec Grégory Wathelet.



Artiste de l'Abbaye sf

6 - Avenir de la Hague sf, résultant d'un croisement entre Salto de l'Isle sf et Flame de la Hague sf (Narcos II sf), obtient une note de 7,63. Avenir est né chez JEAN LEFLAMBE à VASTEVILLE (50) et appartient à MARINA STORGATO. Il était monté par Mélanie Gilet. Sa 2^e mère Pacifique IV sf a produit entre autres Charmeur Delahague sf (IDR 134) et Eva de la Hague sf d'où Palinore de Carloup sf (ISO 140). Il s'agit d'un cheval bai brun presque noir, avec une bonne tête, qui s'est montré appliqué.

7 - Au Top des Luthiers sf, fils de Quaprice Boimargot Quincy et Lady des Luthiers sf (Voltaire), est 7^e avec une note s'élevant à 7,57. Propriété de KRISMAR STABLES, Au Top est né chez JEAN-FRANCOIS MORIZOT à MIRECOURT (88). Il était monté par Koen

Gelaude. Sa 2^e mère, Colombe de Semilly sf, a aussi produit Reel Star des Luthiers, étalon indicé à 137. Sa 3^e mère, Géole sf, a eu 12 produits parmi lesquels l'étalon Le Plantero sf, Lutin de Semilly sf (alias Quick Study, ISO 186), Rêve du Paradis sf, étalon indicé 143, Lady de Semilly (ISO 163) ou encore Tango de Semilly (ISO 148).

Cheval très typé PS, très moderne, élégant, dans le sang et plutôt léger, Au Top des Luthiers sf avait remporté la Qualificative étalons de Rosières aux Salines au printemps dernier. C'est un cheval qui fait envie, énergique, avec de l'engagement.

8 - Alamo Mail sf, produit d'Apache d'Adriers sf et Naïade Mail sf (Fergar Mail sf), a 7,55. Désormais propriété de FRANCOIS PELAMATTI qui l'avait acheté aux ventes Elite Fences le mois précédent, il est né chez BERNARD PIERRE LECOURTOIS au HARAS DE BRULLEMAIL (61). Sa 2^e mère, Divina Mail sf (Galoubet A), a produit entre autres Iroise Mail sf (ISO 145) ou encore Jenna Mail sf d'où la finaliste de la Coupe du Monde 2012 Ornella Mail sf (ISO 175). Sa 3^e mère, Historiette A aa, a notamment donné naissance à Pepita du Parc sf d'où bien sûr la vice championne Championne d'Europe par équipe 2011 Kellemoi de Pepita sf (ISO 183). Sérieux, tonique, ALAMO MAIL se

En haut : Avenir de la Hague sf
En bas : Aristide de Hus sf





Au Top des Luthiers sf et Alamo Mail sf

déplace remarquablement au trot, avec un excellent galop et est très à son travail sur les barres.

9 - Arthus Andalou sf, fils de Lamm de Fetan sf et Salsa Andalouse sf (Ephèbe For Ever sf) obtient 7,53. Né à la SCEA DU VIEUX NOYER à CHALONS EN CHAMPAGNE (51), Arthus Andalou appartient à KRISMAR STABLES. Il était monté par Koen Gelaude. Ce cheval très sérieux et bien mis montre une locomotion ample. La 2^e mère d'Arthus, Andalouse sf, a notamment produit Idylle Andalouse sf d'où Pirate Andalou sf (ISO 148). De sa 3^e mère Drina sf descendent pas moins de 5 produits indicés à plus de 145, dont Diamant du Mûrier sf (ISO 148), Jazz du Mûrier sf (ISO 146), Quel Espoir II sf (ICC 146), Voronoff sf (ISO 150), ou encore Gladius sf, étalon indicé à 173.

10 - Adzaro de l'Abbaye sf, fils de Quaprice Boimargot Quincy et Nirvana de l'Abbaye sf (Diamant de Semilly sf) est le 10^e jeune étalon approuvé avec une note de 7,52. Né à la GAEC DE L'ABBAYE à CERISY LA FORET (50), il appartient à RICHARD LEVALLOIS. Adzaro était monté par Antoine Minéo. Quasi noir, brillant sur le plat, il se déplace avec énergie, en se tenant. Il manque encore de régularité à l'obstacle où il peut toutefois nous gratifier du meilleur. C'est un cheval avec un super look. Sa mère est la sœur utérine des étalons Lagon de l'Abbaye sf (ISO 167) et Spirit of Semilly sf (ISO 139). Reine de Chantepie sf, sa 3^e mère, comptent notamment parmi ses descendants Grenat de Grez sf, étalon indicé à 165, et Quemister Garette sf (ISO 142).

Ont également obtenu leur approbation en tant qu'étalons Selle Français les 12 finalistes suivant dans le classement :

11 - Alexis de Mars sf (Lamm de Fetan sf et Qualexia de Mars sf par Dollar Dela Pierre sf) né au HARAS DES M (61)

12 - Attila d'Elle sf (Orlando et Lune d'Elle sf par Baloubet du Rouet sf) né au HARAS D'ELLE à MOON SUR ELLE (50)

13 - Action Jo sf (Kannan et Miss Elite du Plessis sf par Quidam de Revel sf) né chez JOELLE MESTRALLET à BONNEVILLE LA LOUVET (14)

14 - Apollon du Banney sf (Quick Star sf et Luronne du Banne tsf par Elcosto du Banney sf) né à L'ELEVAGE DU BANNEY à LUXEUIL LES BAINS (70)

15 - Adiamood de l'Abbaye sf (Winningmood et Maloise de l'Abbaye sf par Diamant de Semilly sf) né chez LOUIS LECONTE à CERISY LA FORÊT (50)

16 - Ascot des lfs sf (Quick Star sf et Sissi des lfs sf par Ohio Van de Padenborre) né chez CLAUDE PINTEAUX à ST VAAST LA HOUGUE (50)

17 - Alto Courcelle sf (Cacao Courcelle sf et Nuance Courcelle sf par Heartbreaker) né chez YVES CHAUVIN à BRUAILLES (71)

18 - Arôme Mirabelle sf (Norway de la Lande sf et Iena de Guerville sf par Attila III sf) né chez CHRISTELLE DICOP à SARREGUEMINES (57)

19 - Adequat des Coteaux sf (Tinka's Boy et Etoile des Hautes sf par Royal Feu sf) né chez GREGORY GRANDJEAN DELIEGE à GRAUVES (51)

20 - Almé du Temple sf (Radioux et Palisondra par Pageno) né chez GUY MARTIN à ST MARTIN DU MONT (01)

21 - Alto de B'Neville sf (Félin de B'Neville sf et Joie de B'Neville sf par Sable Rose sf) né chez JEAN-BAPTISTE THIEBOT à BENOITVILLE (50)

22 - Accroche Toi sf (Baloubet du Rouet sf et Fleur de L'Isle sf par Laeken sf) né à la SCEA d'ERAULCOURT à AUTREMENCOURT (02)

Masters *L'ÉPERON* des étalons Selle Français



Sam du Challois sf

Lors du Masters *L'ÉPERON*, les jeunes étalons SF ont pu démontrer toutes les qualités représentatives des chevaux de notre Stud-Book. Créé en 2010, ce Masters doté à 20 000 euros a pour vocation d'opposer les jeunes étalons de la race sur des parcours de mise en valeur. Ainsi, ces jeunes mâles âgés de 4 à 7 ans étaient évalués par un groupe d'experts non seulement sur leur performance sur le parcours, mais aussi sur des critères techniques (Équilibre, Locomotion, Disponibilité / Force / Amplitude / Style / Sang, Énergie, Intelligence), ainsi que sur leur modèle. Une excellente manière de fournir une appréciation détaillée des qualités de chacun de ces jeunes reproducteurs.

Voici les 3 premiers de chaque catégorie

Etalons SF de 4 ans :

1 - Vincy du Gué sf, fils d'Adelfos et Scarlette du Gué sf (par Quaprice Boimargot Quincy) obtient 123 points. Né à la SCEA DU GUE à CHAMBLEY BUSSIERES, Vincy appartient à ANTOINE HENN. Il était monté par Laëtita Mailly. Sa 3^e mère, Clio de Sede (Le Tot de Semilly) a produit entre autres Médine du Gué (ISO 139) et Notre Dame du Gué d'où Quattro du Gué (ISO 140).



Volcan d'Helby sf

Très régulier depuis les Qualificatives Etalons de 3 ans, Vincy se montre toujours aussi plaisant et sérieux.

2 - Volcan d'Helby sf cumule 116,50 points. Ce fils de Kouros d'Helby sf et Kandiovola (Cantus) est né à l'EARL TRIHAN LAMOTTE à BETTON. Il appartient à la SNC D'HELBY et était monté par Alexis Deroubaix. Volcan est issu d'une souche maternelle holsteiner.

3 - Vegas de Gravelotte sf complète ce podium des 4 ans avec 114 points sur les 2 manches. Ce fils de Winningmood vd Arenbger et Womina (Lawrence) est né chez CLAIRE BRESSON à VARENNES JARCY. Il appartient toujours à son naisseur et était monté par Stéphane Dufour.



Vegas de Gravelotte sf

En aparté : Vincy du Gué

Lilian Richard, le naisseur-propriétaire

“ La mère de Vincy, Scarlette du Gué sf (Quaprice x Quat'sous sf) était une très bonne jument. Je l'ai remplie à 2 ans car elle sautait de manière extraordinaire. Elle a pouliné de Vincy puis a été vendue à M. Pelamatti, puis à Michel Hécart où elle est toujours. J'ai toujours aimé l'étalon Adelfos mais je n'avais pas eu jusque-là de juments à lui mettre. Scarlette lui correspondait parfaitement et le poulain sortait du lot depuis tout petit. En stabulation avec une quinzaine d'autres, on ne voyait que lui. A 2 ans, il a fait un petit concours à l'élevage des Blés duquel il termine 3^{ème}, puis il remporta la Qualificative Etalons de Rosières à 3 ans. A Saint Lo, à 3 ans, il ne s'est pas bien montré le 2^{ème} jour, mais a toujours séduit par son look moderne, très dans le sang, son excellente locomotion et son « galop pour aller sauter des grosses barres ». Il a sailli 28 juments et repartira à la congélation cet hiver. C'est ma femme qui monte le cheval en compétition, car nous gérons tout de A à Z de la conception à la valorisation. Nous avons une trentaine de poulinières, et nous travaillons beaucoup avec le transfert d'embryon. Nous bénéficions d'une très bonne souche (Clio de Sede sf) qui nous a donné notamment Quattro du Gué sf (par Elan de le Cour sf, indicé à 140 sur les CSI** et GP 1m50, ndr), et des chevaux qui ont tous au moins sauté les épreuves à 1m30. Nous sommes très satisfaits du déroulement des JSF, les accoler au CSI a permis de retrouver du dynamisme, de la clientèle. Vincy est d'ailleurs en cours de négociation. ”





Urlevant du Bary sf

Étalons SF de 5 ans :

1 - Urlevant du Bary sf obtient 123 points à l'issue des deux manches de ce Masters, et décroche donc la première place des 5 ans, après avoir été vainqueur à 4 ans et Vice-Champion des 3 ans. Fils d'Hurlevant de Brekka sf et Mette (Corrado II), il est né chez MARINA STORGATO à MONTGARDON. Urlevant appartient toujours à Mme Storgato et était monté par Stéphane Dufour.

2 - Ulmar Mail sf atteint 117 points. Ce fils d'Eurocommerce Berlin et Norma Mail sf (Narcos II sf) est né au HARAS DE BRULLEMAIL chez BERNARD PIERRE

LE COURTOIS, auquel il appartient toujours. Ulmar était monté par François Xavier Boudant. Sa 2^e mère n'est autre qu'Elvira Mail sf, qui a produit entre autres l'étalon Jaguar Mail sf (ISO 165) et bien sûr Katchina Mail sf (ISO 178), médaillée d'argent par équipe aux JEM 2010 sous la selle de Patrice Delaveau.

3 - Ugano de Coquerie sf, fils de C Indoctro et Girl de Coquerie sf (Papillon Rouge sf) accumule 111 points. Ugano est né chez RAPHAEL DULIN, qui est toujours son propriétaire, à SUBLIGNY, et est issu de la même souche maternelle que Tannette sf (ISO 149) et Joyau de Coquerie sf (ISO 146). Il était monté par Burt Fergusson.

Ulmar Mail sf et Ugano de Coquerie sf



En aparté : Urlevant du Bary

**Marina Storgato,
sa naisseuse-proprétaire**

“ Urlevant a sailli 10 juments en 2011, et 98 juments en 2012 (une soixantaine cette année, ndlr). Nous avons fait sauter les premiers 18 mois. Ils sont comme lui : modernes, avec une jolie tête et un beau modèle. C'est aussi ce que l'on a entendu dire dans les concours d'élevage cette année : des poulains plaisants, bien dans les allures, avec un caractère qui ne pose pas de problèmes. Je dirais toutefois qu'il faut lui ramener des juments avec de la taille.

Concernant le cheval, Urlevant continue à ne pas nous décevoir ! Ce qui s'est passé à Fontainebleau fait partie des aléas du concours (le cheval a fait tomber le dernier obstacle, le privant ainsi du titre qui lui était promis, ndlr). C'est sûr que c'est difficile car nous étions prêts du but, mais Stéphane nous a dit qu'il a senti le cheval un peu fatigué, le temps était court, il s'est pressé un peu, et voilà, c'est le concours ! Notre satisfaction, c'est que beaucoup de gens qui l'ont vu nous ont dit que, pour eux, c'était lui le champion, et qu'il avait été très remarqué. Il a actuellement un programme allégé, mais nous ne l'arrêtons pas entièrement car la saison de 6 ans recommence fort. Il a fait 14 sans faute sur 17 à 5 ans et nous sommes très heureux de lui avec ses co-propriétaires MARIE-ANGE et PIERRE LÉBOULANGER. Nous avons beaucoup de propositions sur le cheval et sommes encore incertains sur son avenir. La seule certitude, c'est que nous essayons au maximum de préserver le cheval, par exemple en ayant arrêté la monte fin mai pour qu'il n'ait pas à faire les 2 choses en même temps ; ou en ne lui faisant pas faire tous ses tours (les 5 ans ont droit à 22 parcours dans l'année, ndlr).”



FLYMAX

ANTI-INSECTES

NOUVELLE FORMULE
PLUS CONCENTRÉE

Comment lui résister...

x3

2011

2012

3 fois plus concentré
pour une efficacité radicale

Elimine durablement
tous les insectes

*mouches, mouches plates, taons,
moustiques, tiques...*



Parfum agréable
menthe et eucalyptus



400 ml

1 L



L'expertise AUDEVARD : « Au delà du confort, utiliser un anti-insectes permet aussi de diminuer les risques d'accidents liés aux réflexes de défense des chevaux et de prévenir la propagation de maladies dont les insectes sont vecteurs (anémie infectieuse, West Nile, piroplasmose, lyme...) ». **Dr. Sonia Wittreck**



Produit disponible à la vente chez votre vétérinaire.
Demandez-lui conseil.

Utilisez les biocides avec précaution. Avant toute utilisation,
lisez l'étiquette et les informations concernant le produit.



Pour plus d'informations contactez les Laboratoires AUDEVARD
info@audevard.com - www.audevard.com



Team du Temple sf

Étalons SF de 6 et 7 ans :

1 - Sam du Challoy sf est, avec 130,50 points, premier de la catégorie des 6/7 ans. Ce fils de Quaprice Boimargot Quincy et Heve du Challoy sf (Adam IV sf), né chez GUY BRU à SOUANCE AU PERCHE et appartenant à Jean-Claude JOBIN, était monté par Manon Jobin. On retrouve dans sa souche maternelle Toto du Diable sf (ICC 143), Okay III sf (ISO 156), Ulaine sf (ISO 143), ou encore Hurlevent du Frene sf (ISO 168). Sam du Challoy sf est LA révélation de ce concours. Cheval avec de très gros moyens et une tête en or, on a beaucoup entendu parler de ses prestations dans les coursives du CPE.

2 - Tiams Bo Regard sf est second avec 125,50 points. Ce fils de Argentinus et Pearly de l'Hallali (Ramonus) est né à BEAUREGARD BARET à la SCEA JVB. Il appartient toujours à JEAN-VINCENT BARACAND et était monté par Cyril Bouvard. Citons dans sa souche maternelle Valinette sf (ISO 136).

3 - Team du Temple sf, fils de For Pleasure et Victoria G (Irco Mena), obtient 118 points à la sortie des deux manches. Né à ST MARTIN DU MONT chez GUY MARTIN, il appartient à MARIE-CAROLINE BESINS. Il était monté par Grégory Cottard.

En aparté : Sam du Challoy

Manon Jobin, sa cavalière propriétaire

“ L'histoire de Sam est un peu particulière : nous avons acheté un foal aux Ventes Fences. Quand nous avons été le récupérer à l'élevage chez M. Bru, il nous a proposé de prendre un deuxième poulain qu'il y avait là, afin de tenir compagnie au notre. C'était Sam ! Le cheval a fait les 4 et 5 ans avec notre cavalier, Ludovic Gaudin. Il n'a fait que des sans-faute à 4 ans (16 sans fautes sur 16), et a été approuvé la même année. A 5 ans, il signe 16 sans fautes sur 19 et termine 3^{ème} du Championnat des 5 ans. Bien qu'amateurs, nous l'avons gardé entier car il montrait beaucoup de qualité et était un amour, très calme et gentil. Nous n'avons pas ressenti le besoin de le castrer.

Nous élevons avec quelques poulinières au Haras de la Source en Seine et Marne. Nous achetons régulièrement des foals ou des 3 ans (et notamment Bellator du Lys sf, en couverture du dernier magazine Selle Français). Je suis encadrée par Bertrand de Bellabre (ancien entraîneur de l'Equipe de France Juniors & Jeunes Cavaliers, ndlr).

J'ai commencé à monter le cheval à 6 ans à Auvers. Je ne l'avais jamais monté auparavant car le cheval est très grand. Cela s'est très bien passé, dans la fluidité, car le cheval était prêt et très calme. J'ai la chance d'avoir Ludovic qui le travaille en parallèle, ce qui est toujours important avec un entier qui peut être tenté de prendre le dessus. J'ai 18 ans et l'objectif est vraiment de prendre son temps, de s'entraîner pour progresser. J'attaquerai les compétitions Jeunes Cavaliers en 2014 et nous pensons bien sûr aux échéances du type Championnats d'Europe JC. Mais le cheval est délicat et sensible et c'est psychologiquement très dur d'être autant attendue à chaque sortie.

C'est beaucoup de pression, car le cheval répète à chaque fois de telles démonstrations que beaucoup de monde nous le demande, au moins 2 personnes sur chaque concours et pour des sommes très importantes. J'ai conscience que c'est le cheval d'une vie ! Il est exceptionnel dans sa tête, son envie de bien faire, sa générosité. Il a toutes les qualités !

Souple, on ne ressent sur son dos aucun risque, on se sent rassuré. Nous avons acheté son petit frère de l'année, un Quite Easy, Déclit de Challoy sf. Quant à Sam, il n'a eu que 2 produits pour le moment (dont Dis Moi Oui de Saulcy sf avec une mère Adelfos qui gagne le Régional des Foals de Bourgogne cet été, et termine 6^{ème} du Championnat de France des Foals, ndlr). ”

En aparté : Tiams Bo Regard



Tiams Bo Regard sf

d'exception. Allez, le seul reproche qu'on pourrait lui trouver c'est de manquer de taille. Hormis cela, il a une santé de fer, un mental irréprochable, il est aussi très respectueux : il a glané plus de 3000€ de gains sans courir Fontainebleau.

J'ai à l'élevage un frère utérin de 2 ans par Candillo, j'ai une pouliche de l'année de Crown et la mère sera saillie en 2014 par Kannan. J'ai actuellement environ 5 poulinières et en ai eues jusqu'à 8 pour cette activité qui reste une passion pour moi. ”

Jean Vincent Baracand, son naisseur propriétaire

“ Tiams est né à la maison d'une mère très près du sang à la grand-mère PS. La jument issue d'un croisement allemand x PS avait de la qualité, mais était délicate. Je l'avais vendue à un ami, mais j'ai du la reprendre pour cette raison. Je l'ai mise à la saillie d'Argentinus par deux fois et elle m'a donné Tiams. Vendu à 2 ans, le cheval a fait le Local Modèles & Allures de Bourg en Bresse à 3 ans, puis j'ai décidé de le racheter dans l'hiver de 4 à 5 ans pour le valoriser.

J'ai repris les 5 ans B tout doucement et l'ai mis à l'exploitation à 6 ans à Cyril Bouvard. Le cheval était qualifié pour Fontainebleau mais nous ne l'avons pas emmené pour le préserver.

Nous nous donnons encore une année pour faire les 7 ans, avant de le commercialiser. Nous ferons congeler le cheval cet hiver.

Sa qualité principale réside dans son mental, il a une tête en or, un comportement de rêve, 3 superbes allures et un équilibre parfait. C'est le cheval que n'importe quel cavalier rêve d'avoir ; c'est pour moi un cheval

THEAULT LA PASSION PARTAGÉE

Maitriser votre budget transport avec la location longue durée

Offre disponible sur véhicule léger et poids lourd

www.theault.com



La location by **THEAULT**
RENTEO.FR

Votre Théault
location longue durée
sur 60 mois
150 000 kms
à partir de
850 € HT par mois ⁽¹⁾
entretien compris ⁽²⁾



THEAULT – Z.A. de Maudon – 50300 PONTS
Tél. 02 33 89 22 22 – infos@theault.fr

Contact | Elodie Brillant
06 08 91 02 71

Contact international | Vanessa Gau
0033 677 981 052

1. Exemple pour la location longue durée d'un Firstéo 3, 2,2 DCI 130 ch BMP6 neuf au prix de 43 000€ HT, sur une durée de 60 mois et 150 000 km, incluant l'entretien dans le réseau Peugeot. 2. Entretien selon les prescriptions du constructeur hors pneumatique et carburant. 3. Offre non cumulable avec d'autres promotions en cours, sous réserve de modification des taux et d'acceptation du dossier.

Masters Elite Selle Français

Le Masters Elite Selle Français comptait parmi les nouveautés mises en place par le Stud-Book Selle Français en 2013. L'objectif de cette épreuve dotée à 20 000 euros consiste à mettre en valeur les meilleurs ambassadeurs de la race Selle Français, âgés de 8 ans et plus, mâles, hongres et femelles confondus.

Sur une piste pleine de suspense montée par Jean-Paul Lepetit, l'épreuve a su mettre en lumière les talents de 15 SF, offrant un barrage d'enfer qui a arraché les clameurs du public. Si cette épreuve doit encore trouver son public, c'est sans nul doute un concept à approfondir pour les années futures tant le réservoir de performers SF a de quoi nous offrir un format à grand spectacle.

En tête, l'étalon approuvé SF Popstar Lozonnais sf et Jérôme Guéry arrachent la victoire avec toute la hargne qu'on lui connaît. Combativité, vitesse, générosité, Popstar (Quick Star sf x Buguette Platière sf par Muguet du Manoir sf) a fait trembler le public. Si Jérôme défend les couleurs Belges, le cheval courait quant à lui sur ses terres de naissances, puisqu'il a vu le jour à LOZON chez ERIC FOUQUET, qui nous a fait le plaisir d'accompagner son cheval à la remise des prix. Félicitations également à ses propriétaires, la cavalière professionnelle Alexandra Rantet qui valorise sa carrière de reproducteur et Jean Paul Coché (Popstar a depuis été vendu aux USA, ndlr). Popstar est issu de la souche maternelle de Lagune de Kreisker sf (ISO 153) et de l'étalon Gentleman Platière sf (ISO 173).

Juste derrière, on retrouve le chouchou du public Saint Lois, Florian Angot et



Popstar Lozonnais sf

un autre étalon approuvé **Made in Semilly sf** (Allegreto sf x Ebène de Semilly sf par Le Tot de Semilly sf) né chez la famille LEVALLOIS (50), avec également un sans faute mené tambour battant. Sa mère est la propre sœur des étalons Vraitot sf (ISO 145) et Dollar de Semilly sf (ISO 149), et d'Iroise de Semilly (ISO 151).

A la 3^{ème} place, Quanan Rouge sf et Julien Anquetin effectuent eux aussi un parcours sans faute, ils auront tout

tenté en enlevant une foulée dans chaque ligne, mais le cheval a une grande amplitude qui lui font perdre quelques dixièmes de seconde dans les virages. Quanan est un fils plein de moyens de Kannan et Helyria de Kerser sf (Saphir Rouge II sf) ; il est né à ST EBREMOND DE BONFOSSE chez les LEREDDE. Quel duel entre les locaux ! La 3^e mère de Quanan n'est autre que Dirka sf (ISO 156), la mère d'un certain Quidam de Revel sf (ISO 185).



Made in Semilly sf

En 4^{ème} position, un autre enfant du pays, Julien Mesnil monté sur **Perle du Marais sf**, fille de Diamant de Semilly sf et Hirondel du Marais sf (Papillon Rouge sf), aura lui aussi rallié une partie des suffrages, ceux du Nord Cotentin dont il défend les couleurs ! Perle, née chez REMI MESNIL à VAUVILLE (50) a très bien sauté.

La 5^{ème} place revient à **Onestar du Mesnil sf** et Aymeric de Ponnat. Onestar, fils de Diamant de Semilly sf et Reine du Mesnil sf (Le Plantero sf), est né à AMIGNY (50) chez PAUL LESOIMIER.

En haut : Quanan Rouge sf
En bas : Onestar du Mesnil



Perle du Marais sf

En aparté : Popstar Lozonais

Eric Fouquet, son naisseur

“ Toute l'orientation de mon élevage est fondée sur les juments par Muguet du Manoir sf. J'ai sillonné les quatre coins de la France pour trouver des mères par Muguet sortant des meilleures souches. Buguette Platière sf avait été Championne à 3 ans, elle avait remporté le Local et le Régional de St Lo, et avait été vendue. J'ai retrouvé sa trace à 6 ans, elle faisait de la randonnée dans une ferme équestre... Elle était donc « toute neuve » et n'avait pas servi. J'ai vu tout de suite qu'elle avait quelque chose qui sortait de l'ordinaire. Modèle, taille, étendue, locomotion, c'était une jument très classique. Sélectionnée depuis des générations sur le modèle comme l'affectionne Gilbert Leforestier, son éleveur, j'étais persuadée que Quick Star apporterait son côté explosif et réveillerait cette génétique.

J'avais dans l'idée de marier à la fois la manière de faire d'un éleveur atypique comme Yves Berlioz, au grand classicisme et savoir-faire d'un homme comme Gilbert Leforestier, persuadé que l'effet hétérosis avec Quick Star serait bénéfique à la jument.

Popstar est donc né d'un vrai travail de réflexion et aussitôt, dès ses trois premiers mois, montré qu'il était différent : proche de l'Homme, intelligent, tonique. Je me souviens particulièrement de l'avoir vu une fois sauter derrière sa mère comme on en voit une fois dans sa vie.

J'ai été à l'encontre des gens qui me disaient de le castrer car j'étais persuadé que Quick Star sf allait devenir un père d'exception. Popstar a débuté chez Emmanuel Vincent et a immédiatement été extrêmement régulier et qualitatif (le cheval a été Finaliste à 4, 5, 6 et 7 ans à Fontainebleau, 10^{ème} du Championnat à 6 ans, 3^{ème} du Critérium des 7 ans, ndlr), même si les gens ont toujours douté de sa faculté à gravir les échelons. Nous avons noué un partenariat dès ses 3 ans avec son co-proprétaire actuel Jean-Paul Coché (Eric Fouquet a cédé ses parts de Popstar en 2011, à la cavalière Alexandra Rantet, mais conserve encore un stock de semence, et continue d'élever sous l'affixe « Derick », ndlr)

Approuvé à 5 ans, les premiers produits de Popstar sont des « A ». Parmi sa jeune production, Alysia des Brulins sf (mère Germino d'Elle sf) a notamment gagné le Régional de Printemps à Saint Lo et Aston Deric sf (mère Robin II, ndlr) prenait la 3^{ème} place de la Qualificative Etalons de St Lo à 2 ans avec la meilleure note de saut en liberté. Popstar ne produit pas forcément petit, mais plutôt de la taille de la mère ; avec une très belle épaule (un bon angle et des rayons) et intelligent comme lui. Je pense qu'il faut lui adresser des juments avec une tête plutôt chic et une assez longue encolure. Popstar est un cheval volontaire, sûr de lui, qui appréhende très bien l'espace (on l'a vu au barrage du Masters) avec un sens du tracé et de l'abord hors du commun. C'est en plus de cela un étalon dans la plus pure tradition Selle Français. C'est vraiment un mystère pour moi que le cheval ne saillisse pas plus (2 juments seulement en 2013). Pourtant, si l'on regarde le plus gros Grand Prix au monde, celui d'Aix La Chapelle, dans les 3 premiers, nous avons 2 Quick Star sf (dont Orient Express*HDC, un Quick Star sf x Le Tot de Semilly sf par Grand Veneur sf), et un Baloubet du Rouet sf x Muguet du Manoir sf (Palloubet d'Halong sf, ndlr) ; le croisement de Popstar (Quick Star sf x Muguet du Manoir sf x Grand Veneur sf) devrait donc être exactement ce que l'on recherche actuellement ! ”





Trophée des éleveurs

Après le titre de Champion Olympique en 2012, 2013 aura de nouveau offert une année éblouissante au stud-book Selle Français avec un titre de Champion d'Europe.

Le Stud-Book Selle Français a tenu à récompenser les naisseurs de nos plus beaux performers lors de la traditionnelle Soirée des Eleveurs du samedi soir, devant un parterre d'invités et de passionnés du Selle Français.

Ces « Trophées » sont destinés à mettre en avant les éleveurs - qui sont à la base de tout - et font naître les Champions SF qui font la réputation de notre stud-book partout dans le monde. A travers eux, c'est l'ensemble des naisseurs de Selle Français que toute l'équipe du Selle Français souhaite honorer et remercier.

Tout d'abord, Marie-Christine WALEWSKA DE ROUGE, représentée par Annick Peccia, l'une de nos juges Selle Français, a été récompensée pour **Lesbos sf**, né à La Gaubretière (44). Ce hongre bai est notamment connu pour être la monture de Nicolas Touzaint en Concours Complet, et atteint cette année la 25^{ème} place dans le classement WBFSH des meilleurs chevaux mondiaux en Concours Complet. Lesbos sf a notamment été gratifié d'une Médaille de bronze par équipe lors des Championnats d'Europe de Malmö, en Suède, au mois de septembre. Lesbos est un fils de Yarlands Summersong et Tchernaiia sf par Mazarin V sf.

2013 a été une superbe année pour le Concours Complet (on se souvient des performances de nos Juniors et Jeunes Cavaliers aux Championnats d'Europe de Jardy). **Piaf de B'Neville sf** né chez Jean-

Baptiste THIEBOT à Benoitville (50) faisait lui aussi partie des 4 Mousquetaires de l'Equipe de France de CCE médaillé d'argent à Malmö. Etoile montante du complet, ce fils de Cap de B'Neville sf et Homélie III sf par Rêve d'Elle sf figurait sous la selle du tout jeune Astier Nicolas et appartient à Ben et Partner.

Un nom a été sur toutes les lèvres cette année : c'est celui de **Palloubet d'Halong sf**. Joyau du stud-book Selle Français, Jean N'GUYEN et Dominique BLEIN y sont chacun pour beaucoup dans la destinée de ce cheval d'exception. Si le premier a conçu le croisement brillant de Baloubet du Rouet sf et Indra Love sf par Muguet du Manoir sf, Mme Blein a quant à elle acquis la mère pleine, fait naître et élevé jusqu'à 4 ans ce poulain incroyable. « Pallou » a ébloui l'assistance, pourtant exigeante, du stadium d'Aix La Chapelle lors du Grand Prix du CHIO où il termine 3^{ème} sous la selle de Janika Sprunger, ou lors de sa 7^{ème} place aux Championnats d'Europe d'Herning. Plus récemment, Palloubet a défrayé la chronique en affolant les compteurs et devenant le cheval de CSO le plus précieux au monde (on parle d'une somme de plusieurs millions d'euros). Palloubet est le 2^{ème} Selle Français au classement WBFSH et appartient désormais à des propriétaires Qataris.

Quelle joie et quel honneur de recevoir Madame Agnès GROSZ aux Journées Selle Français ! Elle était venue en personne recevoir son prix de MAHERU (61) pour la belle et talentueuse **Myrtille Paulois sf** et nous a même gratifié de quelques mots au micro. Est-il encore besoin de présenter cette fille de Dollar du

Murier sf et Rita la Rouge sf par Grand Veneur sf propriété de Mme Forbes ? De rappeler sa Médaille d'or aux Championnats d'Europe à Herning, de citer son rang de n°1 mondial au classement WBFSH ? Myrtille est non pas seulement le SF de l'année, mais, nous pouvons le dire après la cérémonie de Doha, LE cheval de l'année.

Une autre jument SF a fait une entrée réussie dans le grand bain du haut niveau, c'est **Nayana sf**. Cette fille de Royal Feu sf et Varenta sf par Narcos II sf s'est notamment illustrée sur le Circuit Coupe des Nations où elle fut une des artisans de la victoire Finale à Barcelone sous la selle de Pénélope Leprévost. Jean-Jacques FERON, d'Azeville (50) est venu recevoir le Trophée au nom de son père Jacques, naisseur de la jument, et accompagné de Geneviève Megret, sa propriétaire, qui est revenu au micro sur le travail de ces « petits » éleveurs traditionnels.

Il semblait également justifié de féliciter notre nouveau Champion de France 2013, Grégory COTTARD, qui a l'originalité (à ce niveau) de porter la triple casquette de naisseur-cavalier-propriétaire de la jument **Pepyt'des Elfs sf**, née à Drocourt (78). Cette fille de Landstrum et Danseuse du Canet sf par Quappa sf a remporté les Championnats de France Pro1 Elite au nez et à la barbe des plus expérimentés, couronnant ainsi une grande régularité au niveau Grand Prix et CSI 3*.

Enfin, le Stud-Book SF a tenu à saluer le départ de Brice Elvezi, Responsable de l'événementiel et de la promotion depuis 2007, et à le remercier pour son implication et son travail au service des éleveurs de Selle Français.



Ouvert toute l'année

du lundi au vendredi :
8h-12h; 13h30-17h30

samedi : 8h-12h;
13h30-17h30*

* ouvert les samedis après-midis en
avril, mai et juin



EXPLOITATION HORTICOLE

Vente & location de plantes

- Plantes vertes
- Vivaces
- Annuelles et bisannuelles
- Plants potagers AB
- Compositions

EPL Tournus Les Perrières BP 99 71 700 TOURNUS Tel.: 03 85 32 29 80 Fax: 03 85 32 17 34

www.epl-tournus.educagri.fr



Championnat de France Cavalassur 2013 des 3 ans Sport Selle Français à Equita'Lyons

Dernière Finale Nationale Selle Français de l'année, le Championnat de France Cavalassur des 3 ans Sport SF s'est déroulé les 30 et 31 octobre derniers dans le cadre du salon Equita'Lyons. Ce Championnat à vocation « d'utilisation » sportive réunissait 65 prétendants hongres et femelles venus de toutes les régions de France.

Le saut monté se déroulait en ouverture mercredi, adjoint à l'épreuve de modèle. La seconde journée était consacrée à l'épreuve reine du saut en liberté.

Plusieurs nouveautés ont marqué cette édition 2013

Côté aménagements d'abord : l'atelier de saut en liberté se déroulait dans un rond d'Havrincourt agrandi, afin d'apporter plus de confort aux chevaux. Le Stud-Book Selle Français quant à lui accueillait les éleveurs et visiteurs au cœur d'un stand « Filière » relooké, aux côtés de la SHF - stand sur lequel la convivialité était de mise, en particulier

lors de l'apéritif offert aux éleveurs le mercredi soir par Cavalassur, partenaire du Selle Français.

Côté jugement ensuite : à la solide équipe de Juges Selle Français venus évaluer l'ensemble des finalistes sur les trois ateliers, s'est associée cette année encore un cavalier de complet, en la personne de Thomas Carlile. Ce dernier a pu apporter son œil de cavalier de compétition dans le jugement des 3 ans. Comme chaque année, ce Championnat des 3 ans Sport SF était par ailleurs l'occasion pour une vingtaine de juges stagiaires de bénéficier du système de « compagnonnage » pour se former ou se perfectionner en jugement. Ce Championnat 2013 a été



En haut : Appydame de Rance sf. En bas : Astuce de Troteval sf

également l'occasion d'étendre le concept du compagnonnage aux Young SF Breeders. 20 jeunes âgés de 16 à 25 ans intéressés par le projet des Young Breeders avaient répondu présents : fils ou fille de cavalier, élèves en ostéopathie équine, élèves de MFR... si leurs profils étaient divers, tous étaient motivés par leur passion du cheval. Tout au long des deux jours d'épreuves, encadrés par André Audinot, François

Fischesser et Albert Moissonnier, ces jeunes ont pu s'initier au jugement et apprendre quelques précieuses ficelles en matière de présentation en main et de toilette. Certains de ces jeunes ont déjà montré leur motivation à poursuivre la formation Young Selle Français Breeders en 2014, qui se déroulera en parallèle aux formations Juges SF.

Côté technique enfin : Merial, parte-

naire du Stud-book SF, proposait une animation dimanche autour du thème « La manipulation du poulain » (plus de détails en page 60 de ce numéro).

Ce Championnat de France Cavalassur des 3 ans Sport SF s'est clôturé le samedi soir de la plus belle manière, au cœur du sport: les 6 premiers lauréats étaient en effet invités à défiler sur la piste du CSI 5* entre les deux manches des Equita'Masters. Cette présentation, dont le dynamisme a été salué par Sylvie Robert (Directrice du salon Equita'Lyon), était retransmise en direct sur la chaîne Equidia.

Athletic Girl sf (Quite Easy et Pampa du Plessis sf par Kannan) est la grande championne de sa génération. Déjà Championne des Femelles de 3 ans à Saint-Lô lors du Normandie Horse Show du mois d'août, la fille de QUITE EASY réalise le doublé en remportant également le Championnat de France des 3 ans « Sport ». Imposant de nouveau son sérieux et sa maturité, elle termine avec une note finale de 8.4/10. Née à la SCA LES BRUYERES à NOTRE DAME DE COURSON (14), elle était amenée par Thomas de Cornière et présentée par Arnaud Flandin.

Sa 1^{ère} mère Pampa du Plessis, fille de KANNAN, a une production jeune, d'où se détache tout de même Tempo du Plessis sf (Dollar de la Pierre sf) ISO 133. On ne présente plus sa souche, celle de Bourrée sf, ni sa 2^{ème} mère Vénus du Plessis sf (Narcos II), bonne gagnante internationale. Les performeurs indicés à plus de 160 et les étalons approuvés sont nombreux dans cette lignée maternelle : on citera O'Brion du Plessis sf (Kannan), l'étalon olympique Vondéen sf ou encore l'actuel fer de lance de France Haras Paddock du Plessis sf.

Athletic a de nouveau démontré sa qualité, se révélant très à l'écoute de sa jeune cavalière et très bien mise sous la selle, avec notamment des allures remarquables. Modèle, aptitude, génétique, cette magnifique pouliche, issue d'un croisement bien pensé, fait honneur au stud-book SF.



Anita du Bochart sf



Affinity Ranville sf

Appydame de Rance sf n'aura pas démerité : 8^{ème} au Championnat des 2 ans, Championne de Bretagne, 3^{ème} de l'Évènement Femelles au mois d'août, elle accroche de nouveau un bel accessit pour le compte de ROLAND LE FUSTEC de PLOUER SUR RANCE (22), dont la jument poulinière Vesta (par Darco), commence à faire souche à l'élevage de Rance. Son père Quppydam des Horts sf était un jeune étalon approuvé, Champion des 4 ans, puis exporté. Appydame a hérité de son équilibre, de ses tissus et de sa distinction. Elle était préparée par les Ecuries d'Outremer, d'Edwige et Jonathan Lenoir (50).

La troisième a également réalisé le doublé Évènement Femelles/National Monté : il s'agit d'**Astuce de Troteval sf**. Elle aussi préparée par un couple de jeunes professionnels Normands : GWENDOLINE et JULIEN AUBREE de ST MARTIN DE FONTENAY (14). 2^{ème} du Régional de Normandie au printemps, 6^{ème} de l'Évènement Femelles, elle est très régulière sur tous les ateliers. Elle est volontaire et énergique sur les barres, avec une bonne bascule. C'est une fille de L'Arc de Triomphe et Kaline des Garins sf (Muguet du Manoir sf x Laudanum sf).

Comme d'autres sur ce Championnat, Astuce a séduit des acheteurs ! Equipée de son petit noeud rouge identifiant les chevaux à vendre, et présentée sur un créneau privilégié pour les chevaux réservés à la vente, elle était annoncée au micro et inscrite sur une liste diffusée aux points d'accueil du public.

Anita du Bochart sf est la 4^{ème}. Née et propriété d'YVES DAMIANS de LE MONTELLIER (01), Anita a obtenu les meilleures notes de saut, tant en liberté que montée, ainsi qu'aux allures. Très

respectueuse, elle a un bon passage de dos et a été très demandée durant ce championnat. Elle est par Radieux, un fils d'Heartbreaker, et d'Ixia du Bochart sf par Aydin des Malais sf. Elle est issue d'une souche polyvalente où les gagnants en CSO se mêlent aux performeurs en Concours Complet comme Ibis du Mont ICC 165.

JACQUELINE DESGUILLES de LONS LE SAUNIER est la naisseuse de la 5^{ème}, **Affinity Ranville sf** (Romando de l'Abbaye sf et Harmonie Ranville sf par Faritchou aa). Comme la précédente, on relève dans sa lignée maternelle des gagnants en cross comme Olazur ICC 149 ou Gold Azur ICC 139.

Le Champion du Monde Dollar du Murier sf s'offre la 6^{ème} place par l'intermédiaire de sa fille **Amouaj sf** née chez AWN AL AIRADOUS à PARNE SUR ROC (53). Le père de Myrtille Paulois sf est cette fois croisé avec une jument



Amouaj sf

Rambo, Rhino, Amigo are registered trademarks of Horseware Products Limited.



HORSEWARE[®]
I R E L A N D

WWW.HORSEWARE.COM

Evénement

étrangère Erina (Abke x Espri) et c'est avec Philippe Bodinier lui-même que la pouliche évoluait sur ce Championnat. C'est certainement une jument d'avenir. Ex-aequo sur le papier, elle accroche la 6^{ème} place à la faveur de sa note d'obstacle, ses notes finales et de modèle n'ayant pas réussi à la départager de la 7^{ème}.

Altess des Nonains sf (Royal Feu sf et Frivoline sf par Univers d'Elle sf) est 7^{ème}, propriété de Matthieu Perre, elle est née à FOSSES (95) chez SOPHIE BESQUEUT. Sa 1^{ère} mère est à l'origine de bons gagnants : Meyssir des Nonains sf ISO 137, ou encore Nobless des Nonains sf ISO 123.

Croisement original et réussi, **Aslan de l'Aubépine sf** (Jus des Fontaines sf et Image du Saillant aa par Qatar de Plapé aa) est issu d'une souche Anglo-Arabe. 8^{ème}, ce cheval avec un très bon engagement au galop a également extrêmement bien sauté en liberté. Il est né chez son propriétaire : EARL ALAIN COURVOISIER à AUTREY LES GRAY (70).

9^{ème}, c'est **Astuce du Vallavan sf** (Nervoso sf et Osmonde des Ibis sf par Papillon Rouge sf). Née et propriété de STEPHANE MAYOR à Lyon, c'était la régionale de l'étape. Sa souche est pléthorique puisqu'il s'agit de celle de Magali/Danaé d'où descendent les meilleurs chevaux de Kreisker ou les jeunes mâles Tolkien et Quesako des Ibis sf.

Azara de Gravelotte sf (Berlin et Womina par Lawrence) intègre ce classement général à la 10^{ème} place.

Présentée par sa naisseuse CLAIRE BRESSON, de VARENNES JARCY (91), sa première mère n'a pour l'heure qu'une production jeune. Elle a obtenu de très belle note de modèle (7,88/10) et de saut en liberté (7,67) se révélant réactive et agile.

De haut en bas :
Altess des Nonains sf
Aslan de l'Aubépine sf
Astuce du Vallavan sf
Azara de Gravelotte sf



TOUR D'HONNEUR

Lancé en mars 2011, Tour d'Honneur est un programme de 13 minutes qui couvre toute l'actualité des sports équestres aussi bien en France qu'à l'étranger. Des cavaliers, des propriétaires et des éleveurs nous font partager leur vie, leur passion au travers de nombreux reportages et interviews.

Réalisé par les équipes de cavadeos.com et de **L'EPERON**, présenté par Mehdi Jedraoui, Tour d'honneur est diffusé chaque semaine, à partir du lundi 13h, sur le site n°1 de l'actualité équestre avec ses 180 000 visiteurs uniques chaque mois : cavadeos.com. Il est également retransmis sur la 1^{re} chaîne de télévision régionale de la Normandie : Normandie TV, sur les applications et tablettes et en replay sur cavadeos.tv.



**Multi-chaînes, multi-supports
vous pouvez devenir LE partenaire
de ce programme hebdomadaire !
N'hésitez pas à nous contacter.**



En aparté : Athletic Girl

Thomas de Cornière,
son naisseur propriétaire

“ Pampa du Plessis sf, la mère d’Athletic est arrivée à l’Elevage des Parts à 6 ans, pour le compte de la SCA Les Bruyères, qui est un consortium autour de M. Jean François Liot. Basés à St Pierre Azif dans le Calvados, nous nous occupons de tout depuis la conception et l’insémination (grâce à ma femme Marina) jusqu’au poulinaage et à la préparation aux concours avec Arnaud Flandin qui se trouve à 10 minutes de la maison. Nous souhaitons ramener du chic, de la locomotion et de la souplesse à Pampa et avons pensé à Quaprice, puis notre choix final s’est porté sur Quite

Easy. C’est une jument qui n’est pas sortie en concours, car elle était accidentée, et qui a donc été mise à la reproduction dès 2 ans.

Elle a pouliné chez nous de Tempo Boy sf que les Chenu nous ont racheté derrière, puis ses poulains suivants ont tous été exportés (Belgique, Abu Dhabi..) ou vendus. Nous nous appliquons à vendre les mâles et j’avais priorité sur l’achat de la première pouliche qu’elle nous sortirait.

J’ai donc eu Athletic qui était un poulain qui bougeait déjà bien, sans pour autant être tape-à-l’œil. Elle était assez « grossière » toute petite, comme ils le sont dans la famille, pleine de force. Mais elle s’est affinée et bonifiée avec l’âge. Si dans le box, ce n’est pas celle qui se remarque le plus, quand elle sort, par contre, elle a quelque chose en plus, une personnalité et une vraie présence.

La jument a fait les épreuves d’élevage, un peu embêtée par son grand gabarit à 2 ans, dépassée par son corps, mais elle termine tout de même 3^{ème} de l’Evènement Femelles en 2012. Partant de là, un choix s’offrait à nous soit de la mettre de côté et de la démarrer sérieusement à 5 ans ; soit de bénéficier du coup de pouce que nous offraient ses performances pour démarrer une génétique, des transferts etc. Les concours d’élevage sont une vitrine de notre travail et nous avons donc continué en faisant bien attention à la garder au maximum fraîche.

Arnaud est particulièrement bon là-dessus et nous l’a préparée sans l’user. On ne doit surtout pas voir de chevaux routinés à cet âge-là, ils doivent pétiller ! Après sa victoire au NHS cet été, nous avons longuement réfléchi à l’emmener ou non à Equita’Lyon.

Le Championnat des 3 ans montés représentait un investissement et surtout une grande pression, autant pour nous que pour la jument. Les conditions de trajet (10h de route), d’hébergement sont fatigantes pour les chevaux. Nous ne décidons pas de ce genre d’engagement à la légère et n’y allons que si « ça peut le faire », entendez pour gagner ou être dans les 3 ! Nous avons une grosse attente depuis Saint Lo pour réaliser « le grand chelem » et tout à perdre. Je vous avoue que même une 2^{ème} place aurait été une déception !

Le choix de Dorothee Roussel, sa cavalière, peut sembler un peu osé, mais je trouvais que c’était une juste récompense du travail qu’elle fournit toute l’année. C’est notre cavalière maison, elle connaissait parfaitement la jument puisqu’elle l’a débouillée avec Paul Meslin (qui monte nos jeunes chevaux en concours). Ça me faisait donc très plaisir de lui offrir cette belle expérience, car c’est une fille hyper sérieuse.

Pour en revenir à la jument, ses qualités résident principalement dans ses allures, qu’elle a souples et déliées mais avec de la force, son sang et ses moyens (même si nous ne l’avons jamais testée sur de grosses barres, je ne me fais pas de soucis étant donné la famille). A cela s’ajoute un super caractère : c’est une crème avec une gentillesse à toute épreuve, même si elle peut se révéler parfois un peu impatiente.

La jument va continuer à ce rythme, travaillée par Dorothee toute la semaine, sous la supervision de Paul qui passe chaque semaine ou tous les 15 jours vérifier les acquis.

Nous ne savons pas encore si la jument fera la saison complète de 4 ans. Peut être que si elle est dans les 3 ou 4 meilleurs avant la Finale, avec la possibilité de briller et être Elite, nous irons jusqu’au bout, car c’est un beau coup de projecteur sur l’élevage. Mais elle a déjà des transferts d’embryon prévus au programme (un en projet avec l’étalon Gentleman IV sf afin de tenter un inbreeding par 4 sur Bourrée).

Nous avons décidé de recentrer l’élevage sur « du bon », en réformant certaines de nos poulinières pour en faire des porteuses d’Athletic. Nous sommes toujours en recherche éventuelle d’une ou deux bonnes poulinières, en quête d’une « solidité de base » sur laquelle on peut ensuite travailler sérieusement. Pour ses produits, pour l’instant, si ce sont des mâles, on laisse partir. J’ai bien sûr eu de nombreuses propositions pour Athletic ou ses embryons eux-mêmes, mais pour l’heure, tant que je n’ai pas 3 de ses filles à l’élevage, elle reste ici.

Quand elle aura 5 ou 6 ans, il sera temps de passer la main et éventuellement de la laisser partir car nous n’avons pas la structure pour l’accompagner vers le haut niveau. J’espère qu’elle nous léguera un peu de génétique et je lui souhaite d’atteindre ce niveau d’épreuves même si elle n’est plus à nous ! Nous sommes conscients que nous n’aurions pas pu nous offrir une jument comme celle-ci, c’est pourquoi nous saisissons cette chance, il en suffit d’un qui donne un coup de pouce : ce sont les bons chevaux qui font passer des caps ! ”

FEI WORLD CUP™ FINALS - LYON JUMPING & DRESSAGE

LONGINES Reem Acra
OFFICIAL TIMEKEEPER NEW YORK

LYON EUREXPO
17-21 APRIL 2014

© 01



ELQUITA
LYON

Made by
GL
events



www.feiworldcupfinals-lyon.com

Portrait de gagnant

L'année 2013 aura été marquée par l'exceptionnel « Grand Chelem » d'Atlethic Girl sf, grande gagnante de l'Événement Femelles au mois d'août à Saint-Lô, puis du Championnat des 3 ans Sport SF à Equita'Lyon.
Qui dit mieux ?





Le Selle Français rugit au Mondial du Lion

Double Champion du Monde, Thomas Carlile entre dans l'Histoire au Mondial du Lion d'Angers en remportant le Championnat du Monde des 7 ans avec le Selle Français Sirocco du Gers sf et celui des 6 ans avec l'étalon approuvé SF Tenareze AACR



Sirocco du Gers sf et Thomas Carlile

Tous les passionnés de Concours Complet avaient un programme alléchant au mois d'octobre avec le Mondial du Lion pour les Jeunes Chevaux ; suivi des Etoiles de Pau, un événement 4* pour les ténors de la discipline. Le Stud-Book Selle Français s'est associé à ses associations régionales d'éleveurs à cette occasion pour une présence forte au domaine de l'Isle Briand.

Les Associations de Chevaux de Sport (ACS) des Pays de Loire, Sarthe et Maine & Loire, ainsi que le Cheval Vendéen (promu par l'ASSELVEN) étaient donc aux côtés du Selle Français pour défendre leur terroir, proposer leur catalogue de chevaux à vendre ou encore mettre en jeu des saillies gratuites. Les étalons SF J'ai L'Espoir d'Elle et Mister Fly de Landette (offert

par l'ACS53 et ACS72), ou encore de celui qui allait être couronné Champion des 6 ans, Tenareze AACR, étaient proposés au tirage au sort !

Douze Selle Français de 6 et 7 ans étaient au départ de ce Mondial, que l'on retrouvait avec plaisir après une année blanche en 2012 faute de pluies diluviennes. Leurs performances ont honoré la polyvalence du Selle Français dans la discipline.

Résultats des 6 ans

Premier sur le Dressage, sans faute dans le temps au Cross, sans faute à l'Hippique, c'est une victoire nette et sans bavure que s'est adjugée Thomas Carlile, le cavalier de Tenareze AACR (Jaguar Mail sf et Utopie du Maury par

Quatar du Plape aa). Né chez PATRICK SISQUEILLE à CASTERA VERDUZAN (32), cet étalon approuvé Selle Français enrichit un palmarès déjà bien fourni : sorti 13 fois en 2013, il a réalisé l'exploit d'être systématiquement dans les 3 premiers, notamment lors de la Grande Semaine de Pompadour où il terminait Vice-Champion de France des 6 ans. Le cheval possédait déjà un ICC de 154 en 2012 sous la selle de Thomas Carlile, qui est également son propriétaire via les Ecuries Carlile Complet Eventing.

Le Champion Olympique de Sidney, Nicolas Touzaint, en selle sur Tzinga d'Auzay sf (Nouma d'Auzay sf et Danae de Turenne aa par Masquerader ps) née chez SEBASTIEN MONTEIL à CHANTEIX (19) n'a cessé de remonter

En haut : Tenareze AACR et Thomas Carlile
En bas : Tzinga d'Auzay sf et Nicolas Touzaint

au classement pour finir à une très belle 6^{ème} place finale (18^{ème} au Dressage, 9^{ème} au Cross et 6^{ème} après le Jumping). Cette jument au modèle très athlétique provient d'une lignée maternelle très fortement imprégnée de sang, sa mère Danae de Turenne fut bonne gagnante, indiquée à 131 dans la discipline.

Résultats des 7 ans

Réalisant un doublé jamais égalé, Thomas Carlile surfe sur le vent de la victoire et s'impose avec Sirocco du Gers sf (Dorsay sf et Vieusinge du Maury aa par Jalienny aa) né à la SCEA DE BELIARD à LADEVEZE (32). Ce hongre possédait un ICC de 139 en 2011, déjà sous les commandes de Thomas Carlile, et termine l'année 2013 avec un total de 9 victoires sur 11 sorties.

S'prit Cœur Volant sf (Lux et Fleur du Hamel sf par Lou Piguet ps) est 14^{ème} avec un cavalier Américain, et Sprinter du Dorset sf (Allegretto et Eureka de Maltot sf par Voltigeur du Bois sf), cheval appartenant au Ministère de la Défense, est 16^{ème}.

Belles performances pour ces SF, surtout quand on sait que cette épreuve constitue l'antichambre du haut niveau mondial.

Thomas Carlile aura assurément marqué ce Championnat du Monde de son empreinte. Fort de son expérience dans la discipline, nous avons eu le plaisir de l'accueillir dans nos rangs en tant qu'expert SF lors du Championnat SF d'Equita'Lyon. En plus de participer activement à la sélection et au classement de nos 3 ans montés, Thomas intervenait sur l'attribution du Label Concours Complet. Le studbook Selle Français a tenu à le récompenser à cette occasion en lui remettant un Trophée commémoratif pour ces victoires.

★ ★ ★ Pluie d'étoiles pour le Selle Français à Pau

Les Etoiles de Pau ont rayonné sur le Stud Book SF! Dans les deux épreuves, nos Selle Français se sont battus pour obtenir les meilleures places.

Dans le CIC**, François Lemièrre, en selle sur Ogustin du Terroir sf (Kannan et Estelle du Terroir sf par Galoubet A sf) né chez FRANCOIS ROEMER à GAZERAN (78), se distingue en empochant la place de vainqueur. C'est une belle récompense de la complicité qui unit depuis 5 ans ce hongre à son cavalier. Nous noterons la très belle performance d'Orgueil du Lys sf (Fétiche du Pas sf et Grisbele du Lys sf par Thurin sf), 3^{ème} avec un des cavaliers en forme du moment : Matthieu Lemoine, et né chez GERARD RICHARD à DOMJEAN (50).

Dans le CCI****, mondialement connu comme l'un des plus durs concours au monde, 19 Selle Français s'affrontaient soit 4 des participants de cette épreuve internationale. Pivoine des Touches sf (Nykias sf et Kanelle des Touches sf par Elf d'Or sf) née chez SCEA ELEVAGE DES TOUCHES à FAYE SUR ARDIN (79) sous la selle de Donatien Schauly Md termine à la 6^{ème} place. Concours qui monte en puissance depuis plusieurs saisons, et qui s'affirme comme l'Évènement Complet de l'année, il est une vitrine de choix pour nos Selle Français à l'international et la démonstration de leurs qualités pour la discipline.



Le Label des 3 ans CCE : Bilan 2013

Depuis 2 ans, le stud-book Selle Français s'est associé à France Complet dans le cadre du « Programme de Labellisation des 3 ans pour la discipline du Concours Complet ». Après une première année test en 2012, le dispositif de Labellisation CCE a reçu de nombreuses améliorations, en tenant compte des remarques formulées par les éleveurs et les professionnels.

Un dispositif simple et efficace

Après de nombreuses concertations entre les éleveurs, les partenaires du projet et les juges Selle Français, et suite à un séminaire organisé en mai dernier qui rassemblait experts CCE (Laurent Bousquet, Pascale Boutet, Gwendolen Fer et Christophe Guillemet) et juges SF, le dispositif du Label CCE 2013 était reconduit et affiné. L'objectif de ce label est de valoriser et promouvoir de façon spécifique, dans les programmes d'élevage des races françaises, les chevaux qui présenteraient une polyvalence intéressante pour le Concours Complet. Le Label CCE est un plus pour l'éleveur avec de nouvelles possibilités de débouchés pour son cheval.

Le dispositif consistait à repérer les chevaux potentiellement intéressants pour ce Label, sur les concours Régionaux des 3 ans Sport, ainsi que sur les Championnats de France des 3 ans Sport d'Equita'Lyon.

Pour ce faire, une case « Cheval présentant des qualités pour l'obtention du Label CCE » a été ajoutée sur les grilles de notation Selle Français et cela pour les 4 ateliers (modèle, saut en liberté, allures et saut monté). En

complément, une fiche technique détaillant les critères recherchés chez un cheval de CCE (dans le modèle, la locomotion, le saut, etc.) a été réalisée et mise à disposition des juges comme outil de travail, en parallèle des grilles de jugement.

Si le cheval faisait l'unanimité des juges dans au moins trois des ateliers, avec une note minimale de 7 aux allures et à l'obstacle, il pourrait prétendre au Label. C'est ensuite lors d'une concertation entre les juges, le stud-book Selle Français, les experts CCE et France Complet, que le cheval obtient ou non le Label CCE.

Une très bonne participation des régions

Sur le terrain, le dispositif ne pouvait être effectif qu'avec la participation des associations régionales d'éleveurs, organisatrices des concours Régionaux. Les régions ont bien joué le jeu et assuré le relai de ce programme auprès de leurs éleveurs. Sous l'impulsion du stud-book, certaines régions ont même fait appel à l'expertise d'un cavalier professionnel en CCE, qui s'est associé, le temps d'un concours, aux juges Selle Français dans les jurys.

Même si toutes les régions n'ont pas

Interview



Jean Pierre TEXIER, Président de la Commission élevage à France Complet et membre du bureau au stud-book Selle Français

« Labelliser, pour quoi faire ?

Le paysage de l'élevage est en pleine mutation : les « nouveaux » éleveurs sont de plus en plus des amoureux des chevaux et des disciplines sportives, pour lesquels ils investissent leur budget loisir comme d'autres le font dans la voile, le golf etc.

Cette idée du Label CCE a pour but de faire ressortir les chevaux qui présenteraient des aptitudes à la discipline du CCE, en plus de celle du CSO pour laquelle les croisements ont été réalisés. L'un n'empêchant pas l'autre, cette polyvalence peut servir d'argument de vente.

2012 fut l'année du démarrage. 2013 a permis de mieux cerner les critères d'attribution après concertation entre les juges, les cavaliers et entraîneurs référents : Laurent BOUSQUET, Christophe GUILLEMET, Pascale BOUTET, Gwendoline FER ; et la présence pendant le déroulement des sélections de Thomas CARLILE, Xavier TRAISNEL...

L'objectif de ce Label est d'aider l'éleveur à commercialiser sa production avec le soutien de son stud-book d'appartenance mais aussi de FRANCE COMPLET qui a, sur son site, un espace dédié aux chevaux labellisés.

Conscient que plusieurs chevaux, n'ayant pas participé aux concours Régionaux, n'ont pu être expertisés en 2013, nous nous efforcerons de combler cette lacune en 2014. »

pu appliquer sur leur concours de Printemps le programme Label CCE, arrivé tardivement dans la saison, celui-ci a tout de même concerné 10 concours Régionaux de 3 ans Selle Français, ainsi que la Finale des 3 ans Sport Selle Français.

A l'occasion de ce grand Salon d'Equita'Lyon, le stud-book avait invité pour la 2^{ème} année consécutive Thomas CARLILE à prendre part au jury, expert CCE référent dans le cadre de ce projet. La remise des prix de nos 3 ans, fût une très belle occasion pour le Selle Français, de remercier et récompenser Thomas pour ses excellentes performances de l'année : double Médaille d'or au Mondial du Lion cette

année avec Sirocco du Gers sf (Dorsay sf) et Tenareze aac (Jaguar Mail sf) étalon approuvé au SF.

Des résultats plus qu'encourageants

Grâce aux retours des régions, et à la suite d'Equita'Lyon, ce sont 24 chevaux de 3 ans Selle Français qui ont obtenu le Label CCE. Ces 24 jeunes chevaux possèdent les qualités recherchées chez un cheval de concours complet.

Après l'étude du pourcentage de sang Pur Sang, on constate que ces chevaux possèdent en moyenne 40 % de sang issus de Pur Sang.

Ci-dessous, retrouvez la liste des chevaux Selle Français labellisés CCE en 2013 :

NOM	PÈRE	MÈRE	PÈRE DE MÈRE	PROPRIÉTAIRE
A GIRL DU CHAVANON sf	FLIPPER D'ELLE sf	MIRKA DU RIVAGE sf	AIGLON ROUGE sf	Mlle Carole BRANDELY 63410 Manzat
ABYSSE D'AUNIS sf	FAKIR DE KREISKER sf	QORAILLE D'AUNIS sf	FLIPPER D'ELLE sf	DR-V P.V. MARCHAND 85310 ST Florent des Bois
ACAPPELLA CRAMBERRY sf	VAZAL	TWIST LADY D'OO	DONNERHALL	Mme Viviane SAULNIER 85140 La Merlatière
ADONIS DE LANDETTE sf	MR FLY DE LANDETTE sf	ROSE DE LANDETTE sf	ROSIRE sf	Mlle Sylvie THOMAS 53600 Mezangers
ALBAN sf	COQUET	VOLTE FACE II sf	DOUBLE ESPOIR sf	E.A.R.L. DOMAINE DES BARRIERES 69640 Denice
ALESIA DU QUERCY sf	NICK DELAUNAY sf	FANTASIA D'ISLE	IAGO C	Mlle Emilie MASTRAS 15310 ST Illide
ALPINA DE ROUHET sf	CARDERO	LEDA DE ROUHET sf	ALLEGRETO sf	CT FRANCOIS DE LA BERAUDIÈRE 49120 Melay
AMARIA PATINIERE sf	DIARADO	CORA LISSA II	CORRADO	SARL EQUINE-QUEST 14330 Le Molay Littry
AMBRE DE LA VIGNE sf	LUIGI D'AMAURY sf	GOELETTE DU MOLARD sf	SHEYENNE DE BAUGY sf	MME Elodie BUNTZ 42260 ST Germain Laval
AMBRE DE LAUNAY	LAUTERBACH	ROSE DE LAUNAY	ROBIN II Z	M. Pascal COSSE 50300 ST Senier Sous Avranches
AMIR D'AR TROPIG sf	QUITE EASY	LUCIOLE DE BRUCE sf	ECHO DU VALON sf	SARL AR TROPIG 78125 La Boissière Ecolea
AMOUR DU MURGER sf	FOR PLEASURE	OKLAHOMA DE RIVERLAND sf	CONCORDE	Mme Hélène MICHELLIER 73290 La Motte Servolex
ANABA HAIZE sf	RAVAGE DE MARS sf	ONLY YOU DE LA CHERIE sf	C INDOCTRO II	EARL CHATELLIER 50300 ST Jean de la Haize
ANITA DU BOCHARD sf	RADIEUX	IXIA DU BOCHARD sf	AYDIN DES MALAIS sf	M. Yves DAMIANS 01800 Le Montellier
ANKARA DU BANNEY sf	TOTOCHÉ DU BANNEY sf	FLORE DU BANNEY sf	OLISCO sf	E.A.R.L. Elevage du Banney 70300 Luxeuil Les Bains
ANTIGANG DE MARS sf	JARNAC sf	ALEXIS	ALETTO	Mme L. GRANDCHAMP DES RAUX 33370 Tresses
API LULU DE LA MURE sf	L'ARC DE TRIOMPHE	DOORS DE LA COMBE sf	WINDSOR	Mme B. DRIGEARD DESGARNIER 42170 ST Just ST Rambert
APPYDAME DE RANCE sf	QUIPPYDAM DES HORTS sf	VESTA	DARCO	M. Roland LE FUSTEC 22490 Plouer Sur Rance
ARNACK DES LICHÈRES sf	CONTROE	JANINA DE SUBLIGNY sf	FRANC PARLER	Mlle Virginie VILLERS 89570 Neuville Sautour
ARPEGE DE LA CENSE sf	MAGIC D'ELLE sf	BOGHEAD DES MALAIS sf	FOL AVRIL	M. Emmanuel VINCENT 50680 ST Clair sur l'Elle
ASLAN DE L'AUBEPINE sf	JUS DES FONTAINES sf	IMAGE DU SAILLANT	QUATAR DE PLAPE	E.A.R.L. Alain COURVOISIER 70100 Autrey Les Gray
ATLETHIC GIRL sf	QUITE EASY	PAMPA DU PLESSIS sf	KANNAN	M. Thomas DE CORNIÈRE 14950 ST Pierre Azif
ATTIE LA GOUTELLE sf	SIR SHUTTERFLY	CAPRICIA DE BONCE	CABARET	M. Gabriel THOLLON 38890 ST Chef
AYLANDER DU POMIEZ sf	CASTRONOM Z	QUICKSWAN DES VALLEES sf	QUICK STAR sf	Mme M.A DECHAMBENOIT 70300 Froideconche
AZZARO DE LA HEE sf	CALYPSO D'HERBIERS sf	SAZONARA 22	SECKURIT MECKLL	Mme Virginie SCHMITTBIEL 67700 Saverne

Ces chevaux labellisés bénéficieront d'une visibilité sur Internet, avec une place privilégiée sur le site réservé aux chevaux de Complet Français, mais aussi sur notre tout nouveau site internet du Selle Français. Des fiches individuelles seront réalisées et feront la promotion des chevaux labellisés.

Retour sur les chevaux labellisés en 2012

2012 était la première édition du programme Label CCE des 3 ans. Celui-ci était sous une forme légèrement différente avec des sélections sur quelques régions pilotes. Ces dernières amenaient les chevaux repérés par leurs

juges SF et experts CCE à participer à une journée nationale pour obtenir le Label CCE, lors des Journées du Complet à Saumur. A l'issue de cette finale, ce sont 22 chevaux de 3 ans Selle Français et Anglo-Arabe qui avaient été labellisés. Aujourd'hui, un peu plus d'1/4 a été valorisé dans la discipline du Concours complet.



Interview

Annick PECCIA, juge national et référent Selle Français

Annick PECCIA fait partie des juges Selle Français que le stud-book a missionné, aux côtés de Michel GASPARD et Pierre HENRIOT, pour travailler dès 2012 avec France Complet sur le programme du Label CCE. Grande passionnée de la discipline, Annick est régulièrement sur les terrains de concours où elle côtoie les cavaliers :

“ J'échange beaucoup avec les cavaliers de Concours Complet, comme Thomas Carlile, Jean Teulère, etc, sur les chevaux qu'ils recherchent pour la compétition. La Grande Semaine de l'Élevage à Pompadour est pour moi un rendez-

vous incontournable où je peux suivre les chevaux repérés à 3 ans et voir comment ils évoluent

Le Label CCE pour les chevaux de 3 ans est très intéressant puisqu'il permet de déceler les chevaux qui auraient une aptitude pour cette discipline quelque soit le niveau de compétition. En effet, il est très difficile de dire, à 3 ans, jusqu'à quel niveau le cheval pourra aller.

Le bon cheval de complet est avant tout un cheval avec un bon mental, courageux, rapide dans son geste à l'obstacle et avec un bon fonctionnement du dos. N'oublions pas que le mental est l'une des qualités première de nos chevaux Selle Français très appréciés des étrangers qui

Interview

Thomas CARLILE, l'expert CCE de référence depuis la création du Label des 3 ans.

Thomas Carlile a suivi ces deux années de mise en place en jugeant notamment sur le Championnat de France des 3 ans Sport Selle Français en 2012 et 2013.

“ J'ai jugé de la même manière que l'année dernière. Dans le lot de chevaux que j'ai vu à Equita Lyon, j'ai trouvé une bonne évolution sur la qualité des chevaux. Les 5 ou 6 chevaux que j'ai repérés là-bas cette année sont vraiment des chevaux avec un excellent potentiel. Ils sont par contre très différents les uns des autres : on a par exemple Aslan de l'Aubépine sf, qui est un cheval très malin, un peu court dans le dos mais qui bougeait très bien, et A Girl du Chavanon sf, qui est à l'inverse une grande jument, un peu tardive mais avec une envergure très importante ! De manière générale, le projet n'a pas du tout été abordé de la même manière entre 2012 et 2013. Le fait d'avoir voulu l'étendre sur l'ensemble du territoire, sur chaque concours régional était une très bonne idée. Cela a permis d'élargir la visibilité du Label auprès des éleveurs et de voir plus de chevaux également. Il y a du bon à prendre dans les deux éditions. La démarche demande encore à être améliorée, certains points seront retravaillés durant l'hiver. ”



recherchent des chevaux pour cette discipline. Aujourd'hui, il y a un marché pour les chevaux de CCE, au niveau professionnel comme amateur, et c'est aussi pour répondre à une demande que le Label CCE existe.

Enfin, ce programme a le mérite d'avoir réuni les deux mondes de l'élevage et des cavaliers. Des relations qui pourraient encore s'étendre avec une implication plus forte des cavaliers de CCE lors de nos concours d'élevage de 3 ans. ”

Interview

**Erick MARAIS, éleveur à PARZAC (16)
de Vega du Puychety sf, labellisée CCE
à 3 ans en 2012**

“ Vega de Puychety sf, fille d'Arioso du Theillet sf et Dame du Luc sf par Double Espoir sf a été sacrée Championne de France 2012 des 3 ans montés SF. Suite à sa prestation lors de la Finale, les juges SF, accompagnés de Thomas Carlile, ont qualifié ma jument pour le Label CCE. Motivé par la promotion qui pouvait être faite autour de Véga, ainsi que par l'aspect commercial, j'ai décidé d'emmener la jument aux Journées du Complet, à Saumur. Là-bas, elle obtient le Label CCE. Elle sera vendue ensuite à un propriétaire de Thomas Carlile. L'initiative de Label CCE est une très bonne chose. Si je produisais jusqu'à présent des chevaux exclusivement valorisés en CSO, la démarche de Label m'a ouvert de nouvelles portes pour la commercialisation de mes produits. Aujourd'hui, je suis attentif aux demandes des cavaliers de CCE pour orienter une partie de ma production (il possède une dizaine de poulinières et veut produire du cheval de haut niveau, ndlr). Même si selon moi, lorsque l'on cherche à produire un très bon cheval de CSO, on n'est pas loin de produire un très bon cheval de CCE, les critères recherchés restant très proches pour ces 2 disciplines de haut niveau. ”



Le Label CCE pour les chevaux de 3 ans a montré en un temps relativement court l'intérêt de son existence. Deux années de fonctionnement qui vont permettre de retravailler sur le dispositif pendant l'hiver afin de proposer aux éleveurs, associations d'éleveurs, cavaliers et juges SF, un programme amélioré pour 2014, porté par les bons résultats obtenus dans la disciplines par nos Selle Français.

Groupe de travail Label Complet



La manipulation du poulain



Le stud-book Selle Français travaille à faire de ses grands rendez-vous d'élevage Selle Français des événements de sport, mais aussi d'informations.

Après l'intervention très suivie du Professeur Denoix lors de la Grande Semaine de Fontainebleau, MERIAL avait choisi la Finale d'Equita'Lyon pour proposer une animation autour du thème « La manipulation du poulain ».

Vingt-cinq participants, pour la plupart vétérinaires équités et responsables de région de Merial, ont assisté à cette présentation très concrète et pratique animée par Caroline Bégule-Convert et Sonia Wittreck. Pour la mise en application des conseils prodigués, le Selle Français avait fait appel à André Audinot

qui a pu démontrer par le geste, avec une poulinière suitée (aimablement prêtée par un éleveur régional, André Michon), les bases de manipulation d'un poulain. André Audinot s'est attaché à expliquer :

- Comment désensibiliser le poulain
 - Comment apporter des soins spécifiques au poulain : vermifuger, désinfecter une plaie, utiliser un spray...
 - Comment vacciner : la manière de faire une injection à un poulain.
- L'objectif était clair : obtenir des réactions positives de la part du poulain, dans le calme.

Si certains des enseignements distillés par André Audinot étaient spécifiquement destinés à un public de vétérinaires, les grands principes de son approche sont précieux pour quiconque souhaite pouvoir manipuler un poulain dès son plus jeune âge dans la confiance et le respect. En voici le condensé :

« La manipulation du poulain est la première étape de formation dans la vie d'un cheval. Durant cette période, les liens tissés entre l'Homme et l'Animal, vont influencer ses futures réactions. De même les expériences acquises, qu'elles soient positives négatives, vont forger son caractère. Il convient donc de connaître et de comprendre les particularités du poulain et de son comportement afin de lui offrir le meilleur départ possible. Ces fondations serviront de support d'apprentissage pour le reste de la vie ».

Apporter au poulain les soins nécessaires à sa bonne santé et à sa croissance engendre souvent de l'inconfort pour ce dernier. Mal gérées, ces situations peuvent rapidement dégénérer et devenir dangereuses pour l'Homme ou traumatisantes pour l'Animal. Il est donc nécessaire d'apprendre certains gestes fondamentaux pour la sécurité et le bien-être de tous.

Veiller à l'équilibre

Le physique, le mental et l'émotionnel forment un ensemble qui explique le comportement du poulain. Bien que le rapport physique soit favorable à l'Homme pour la manipulation, il faut veiller à ne pas détériorer l'équilibre émotionnel du poulain, plus sensible que chez le cheval d'âge. Un mauvais travail fragilise toujours le mental du jeune cheval.

Connaître les fondamentaux

Respect, confiance, et connexion sont les fondamentaux de tout travail. **Le respect**, indispensable pour la sécurité, découle de la compréhension des demandes. **La confiance** est nécessaire pour établir une relation stable et

poser les réactions du poulain. Cette balance mène à la **connexion**, synonyme d'écoute et de légèreté.

Gérer l'espace

La gestion de l'espace joue un rôle important dans la réussite du travail. Espace personnel et espace intime induisent un comportement et un **positionnement** différents. Ce dernier est primordial pour la clarté des demandes et la sécurité du meneur.

Lors des soins prodigués au poulain, au moins deux points de contact doivent être maintenus en permanence avec le cheval pour assurer un dégagement éventuel. Cela peut être la main et le coude, ou le coude et la hanche ; deux points physiques de notre corps qui vont permettre de garder toujours au moins un point d'équilibre pour pouvoir repousser le cheval, au cas où l'on en perd un.

Comprendre la base

L'utilisation du confort et de l'inconfort est la base de l'éducation équine. Mis dans une situation d'inconfort, le poulain cherche une solution pour s'y soustraire. Dès l'apparition du bon comportement, l'inconfort cesse pour laisser place au confort. La subtilité réside



dans le dosage du stimulus et le timing du relâchement ou de la récompense.

Les techniques utiles

Parmi toutes les techniques utiles pour une manipulation, deux sont incontournables. L'utilisation des phases est très utile pour sensibiliser un cheval et lui apprendre à lire les plus fines demandes. Ces phases vont de la demande la plus douce à la plus dure. Ainsi, si l'on souhaite décaler la tête de son cheval, l'éleveur commencera par se grandir, puis par lever la main, puis accentuer le geste

s'il n'y a pas de réaction et finir par mettre une « tape ».

A l'inverse, la technique de l'**approche/retrait** est efficace pour désensibiliser une zone délicate.

Dans tout les cas, le premier des outils sera le corps, la main, accompagnés ou non de la voix. Cette dernière est en effet une aide annexe, que l'on peut utiliser (ou non, comme son qualificatif l'indique, ainsi que le terme américain de « chuchoteurs ») en amorce, ou en même temps que le geste.

Les exercices indispensables

Faire céder le cheval au licol est nécessaire pour tous les exercices effectués à pied. Un poulain qui tire sur le licol manque de respect et risque à terme de pousser son meneur. Il s'agit aussi d'un préalable avant de mettre un cheval à l'attache.

Contrôler les postérieurs permet de capter l'attention du poulain. « Il vaut mieux voir deux yeux que deux postérieurs ». C'est un mouvement idéal si le cheval a tendance à partir fort sans se soucier du meneur. Il sera également utile quand on rentre le cheval au box ou au paddock.

L'attitude à obtenir est que le cheval pousse ses fesses et vous fasse face quand vous vous avancez vers ses postérieurs. Ce mouvement, qui doit



devenir un automatisme, peut s'apprendre au boxe. Il est un gage essentiel de sécurité.

Un exercice pour l'obtenir est de faire tourner le cheval autour du box en chassant ses postérieurs avec l'aide d'une longe assez longue (3 à 4m), pour lui pousser les fesses si besoin. Quand le cheval vous fait face et vous regarde, vous récompensez en arrêtant.

Le contact visuel est établi, signe que vous avez l'attention de votre cheval.

Maîtriser les antérieurs améliore la légèreté du cheval. Il s'agit d'un apprentissage utile pour ne pas se faire bousculer, en particulier dans un espace réduit type aire de passage ou boxe.

Le but de l'exercice est que le cheval garde son axe quand il marche, car il est assez facile pour eux de nous pousser avec leurs épaules. Ce n'est alors plus le cavalier qui contrôle ses pieds et cela peut être très pénalisant lors d'une présentation en concours M & A !

Pour garder le respect, le cavalier pourra exercer son cheval en s'avancant perpendiculairement à l'axe du cheval, au niveau de l'encolure, comme s'il voulait traverser cet axe. Une fois placé au niveau des épaules, la main vers les ganaches, le cheval doit se décaler, en pivotant autour de ses hanches.

Ensuite, l'exercice peut être reproduit à la longe par exemple, en donnant une simple indication/direction au cheval quand on se situe face à lui. Le cheval tourne alors sur ses postérieurs en dégageant ses épaules, le meneur maîtrise les antérieurs.

Désensibiliser le poulain à la longe est obligatoire pour développer sa confiance. Cela permet aussi d'améliorer la sécurité du meneur.

Le matériel

Le matériel a un rôle important dans la qualité de la communication entre l'Homme et le Cheval.

Licol et longe doivent être de bonne qualité pour ne pas

se briser ou blesser le poulain. Un licol en corde permet plus de finesse mais nécessite une bonne main. La longe devra être assez longue pour offrir plus de liberté et de sécurité.

Un **stick**, jouant le rôle d'extension du bras, peut être utile pour travailler sur certaines zones sensibles.

Attention, le cheval doit respecter les outils mais ne doit pas les craindre.

Quelques situations rencontrées

Les poulains sont parfois peu enclins à **donner leurs pieds**. Il est nécessaire d'habituer les membres au toucher de la corde avant d'essayer de les prendre à la main. Dans les cas les plus extrêmes, le meneur doit parfois mener le poulain par les pieds pour le relâcher complètement.

Les prises de température et les soins au niveau de l'ombilic sont souvent sources de ruades ou de coups de pieds violents. L'approche/retrait est efficace dans ces deux cas.

Les chevaux et **la vermifugation** ne font pas toujours bon ménage. La défense la plus courante est de secouer la tête pour se soustraire au vermifuge. Il faut dans un premier temps contrôler la tête du cheval pour la stabiliser.

Désensibiliser la tête, le bout du nez, et la commissure des lèvres avec la main, puis avec la seringue permet de redonner confiance au poulain. Ne pas hésiter à remplir la seringue de compote pour laisser un bon souvenir au cheval.

Les injections sont assez inconfortables pour les poulains. Ils peuvent devenir rapidement violents surtout s'ils se sentent bloqués. Le contrôle des pieds est dans ce cas indispensable d'une part pour établir un espace de sécurité suffisant, d'autre part pour éviter de tirer sur la longe lorsque le cheval réagit.

Plus la tension est forte, plus la réaction du poulain est violente. Il faut apprendre à le suivre pour que la fuite ne soit pas une échappatoire. La clé est là encore la désensibilisation.



André Audinot fait très régulièrement partie de l'équipe de bénévoles du Stud-Book Selle Français lors des Finales d'élevage. De nombreux éleveurs lui font confiance pour le débouillage et la préparation des poulains et jeunes mâles ou femelles en vue de ces épreuves. En outre, André Audinot représenta le Stud-Book SF aux Championnats du Monde des Young Breeders, où il décrocha le titre de Champion du Monde de présentation en main en 2009. C'est également lui qui a coaché les équipes de jeunes Young Breeders SF cette année à Bollrup en Suède.

- Instructeur La Cense spécialisé en Jeunes Chevaux
 - Responsable du pôle débouillage/rééducation aux Ecuries de la Rionde
 - Cavalier de formation classique, André s'est également formé au Horsemanship avec Andy Booth et Jeff Griffith aux Etats-Unis pour offrir aux jeunes chevaux le meilleur départ possible.
- « Manipuler un poulain influencera son comportement pour le reste de sa vie ; prenez votre temps et multipliez les bonnes expériences ».

Finales 2014

PONEYS	CSO	COMPLET	DRESSAGE	ENDURANCE	ATTELAGE
ATTELAGE		CSO PONEYS Lamotte Beuvron (41) 22 au 24 août			PONEYS
ENDURANCE				CSO / STYLE Fontainebleau (77) 8 au 14 septembre	CSO
DRESSAGE		CCE Pompador (19) 15 au 21 septembre			COMPLET
COMPLET				DRESSAGE Saumur (49) 25 au 28 septembre	DRESSAGE
CSO		ATTELAGE Compiègne (60) 4 et 5 octobre			ENDURANCE
PONEYS				ENDURANCE Uzès (30) 9 au 12 octobre	ATTELAGE
ATTELAGE	PONEYS	CSO	COMPLET	DRESSAGE	ENDURANCE

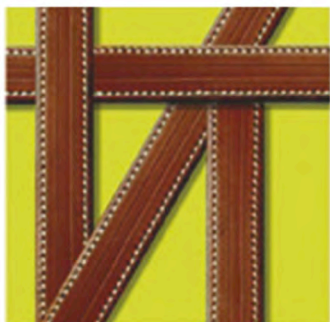

Le Filet Touches l'Evidence Cavalière

v t - h o r s e s

Confort du cheval
Stabilité de contact
Disponibilité

Le travail sans contrainte du cheval contribue à son bien-être ainsi qu'au bonheur du cavalier, le couple peut alors répéter ses performances. C'est après une longue observation du harnachement sur le cheval, suivie d'une analyse méthodique, que les différents points de pression ont pu être maîtrisés, rendant à l'évidence un bridon et une sangle moins contraignants et libérant de fait la force de l'animal.



Karim Laghouag
et Punch de l'Esques



Carlos Pinto
et Soberano Gub

Le Filet Touches (breveté) apporte par son principe une stabilité de contact notamment en libérant la nuque. Les fortes pressions du filet sur la nuque du cheval créent inconfort et interactions.

Le Filet Touches est la meilleure alternative au filet classique dans toutes les disciplines équestres. En libérant l'ensemble de la mécanique vertébrale, le bien-être du cheval en est avéré et permet de décupler l'exploit sportif.



Juan-Carlos Garcia

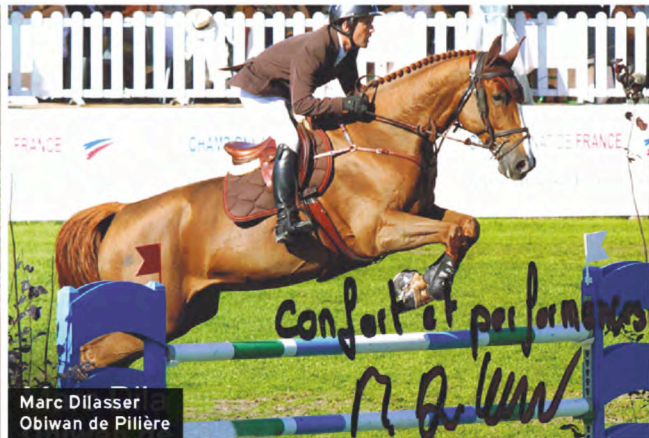

Marc Dilasser
Obiwan de Pilière

L'accueil du haut niveau

J'ai proposé le filet à **Jos Lansink** (cavalier Belge, Champion du Monde de 2006 à 2010), rendez-vous pris dix jours après au Salon du Cheval de Paris (début décembre 2009). Il a adopté le filet et a gagné le Grand Prix Gucci.

Depuis, il enchaîne les performances, notamment une médaille de bronze par équipe aux Jeux Mondiaux de Lexington.

Ensuite, je suis allée à la rencontre des meilleurs cavaliers mondiaux. Juan-Carlos Garcia, Marc Dilasser, Donatien Schauly, Karim Laghouag, Carlos Pinto...

Depuis le filet est régulièrement aux résultats des plus belles épreuves des sports équestres.

Il est aussi utilisé en courses de galop, en plat et en obstacles (**Dominique Sepulchre, Jehan de Balanda, Ecurie Leenders...**) ainsi qu'en courses de trot. Sa conception innovante (brevet) dilue les pressions exercées normalement sous la tête et procure ainsi du confort et une stabilité de contact. Il est utilisé avec succès au plus haut niveau.

Le filet se règle comme un filet classique sans pression ni serrage. Il est utilisé avec tous types d'embouchures.



Seychelles de Mazin
née chez D. Perrault
(79210 St Hilaire la Palud)
montée par A. Jouin

A partir de 300 €

Pression d'un filet sur la nuque du cheval

Dans ce cas, il manifesterait probablement une gêne, avec des effets néfastes sur ses performances : asymétrie dans les allures, dans l'usure de ses dents, mouvements de tête, maux de tête, sensibilité des oreilles, difficultés ou refus de prendre le mors, mauvais contact avec la main, refus de cession de la nuque, sensibilité au toucher autour des mâchoires, etc. Bien sûr, ces problèmes peuvent également avoir des répercussions sur le comportement général du cheval.

- L'interaction des muscles de la tête du cheval est complexe. Une asymétrie provoque une contraction de certains muscles, et une extension d'autres. Ceci entraîne des compensations qui se répercutent sur tout le corps du cheval et influencent directement sa locomotion. L'os temporal accueille le système auditif et le sens de l'équilibre y réside. Un dysfonctionnement à ce niveau joue dans la manière dont le cheval se déplace. Le même os temporal gère la mastication du cheval. Ainsi on peut dire que si le cheval ne peut pas mastiquer correctement, il ne pourra pas marcher correctement...

- Même si le muscle le plus évidemment utilisé pour mastiquer est le masséter, son importance est probablement secondaire par rapport à celui de l'articulation atlas-axis (les première et deuxième vertèbres : la nuque). Si le cheval ne peut pas plier son atlas-axis correctement, il ne pourra pas mastiquer. Cette articulation s'ouvre quand le cheval baisse la tête, la mâchoire inférieure descend, et la salive irrigue la bouche avant d'être avalée. C'est seulement dans cette attitude que le cheval peut s'alimenter convenablement.

- Le mouvement de l'encolure a une incidence sur le garrot. Le Ligament de la nuque agit sur les premières apophyses qui se redressent en s'écartant.

- Le ligament nuchal, très puissant et très élastique possède un rôle primordial dans l'ensemble de la mécanique vertébrale.

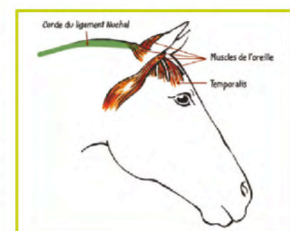

Extrait du livre de Marie Thomsen « Tout pour le bien-être du cheval ».

Zoom Elevage : Le Haras des Arbousiers

Le Haras des Arbousiers se situe à Cestas à 5 minutes de Bordeaux. Il a été créé en 1996 par Monsieur Jean-Claude PERRE, hôtelier de métier et passionné de chevaux et d'élevage. Aujourd'hui décédé, ce sont sa femme Josiane (responsable logistique), son fils Matthieu (à l'origine des croisements et de la valorisation) et sa belle fille Marie-Pierre (responsable élevage) qui ont repris naturellement le flambeau.

L'activité de l'exploitation est répartie entre l'élevage, la préparation et la présentation des chevaux en concours d'élevage (Foals, 2 ans et 3 ans), le travail et la valorisation en épreuves SHF des jeunes chevaux, ainsi les concours de chevaux d'âge en Nationaux et Internationaux.

Pour travailler dans de bonnes conditions, les infrastructures se composent d'une quinzaine de boxes, d'un manège, d'un marcheur et d'une carrière Toubin-Clément. La famille Perré met son savoir faire au service des éleveurs de la région pour la préparation et la valorisation des jeunes chevaux.

Le Haras des Arbousiers s'est fait connaître grâce à quelques très bons chevaux qui sont passés dans leurs mains. Citons quelques exemples avec notamment :

- **Luc des Bruyeres sf** (I Love You sf et Eole d'Authieux sf par Ithuriel *ac*), ISO 162, né chez EMILE FRANCISCO à Saint Selve (33). Préparé par la famille Perré, il est Champion

d'Aquitaine à 3 ans. Vendu à 6 ans à son cavalier Patrick Guimbal, il réalise une très belle carrière sportive en gagnant entre autre, deux étapes du Grand National et en participant au CSI***** Global Champions Tour de Chantilly ;

- **Luron des Bruyeres sf** (Le Tot de Semilly sf et Hilda des Bruyeres sf par Galoubet A sf) Toujours pour le compte d'Emile Francisco, travaillé et monté par Mathieu, il obtient la mention Excellent à la Finale des 4 ans avec un double sans fautes et 12 sans fautes sur 14. Il est agréé étalon Selle Français à la suite de son année et sera indicé 125 à l'obstacle ;

- **Namous Broin sf** (Fildor de Largival sf et Cytise Broin sf par Quidam de Revel sf) née chez CHARLES COMPARAT à Bazas (33), Mathieu l'emène à la Finale des 4 ans Cycle Classique, avant d'être vendu pour des épreuves 125 – 130.

Concernant l'élevage, les premières poulinières de l'élevage furent naturellement, les juments de Grand Prix de Matthieu. Il s'agissait de :

- **Dryska de Fontenis sf** (Totoche du Banney sf et Noblesse du Manoir III sf par Elf III sf). Dryska n'a eu qu'un seul poulain, **Unil des Arbousiers sf**, une femelle par Opium de Talma sf qui finit Excellente à 4 ans en Cycle Classique.

- **Camera sf** (Rantzau ps et Narcisse par Valet Maitre ps), tante de Eyken de Fontenis ;

- **Julia de Kerker sf** par Urbain du Monnai sf. Sa mère Razzia de Revel sf par Jalisco B sf n'est autre que la propre sœur du célèbre étalon et performer Quidam de Revel sf. Julia de

Altess des Nonains sf à Equita'Lyon 2013



LA BUVETTE®

Le spécialiste de l'abreuvement



DES SOLUTIONS FIABLES POUR VOS CHEVAUX

NOUVEAU
2013
NOUVEAU

Une gamme très large d'abreuvoirs pour les chevaux.

SYNTHÉTIQUE



FORSTAL

LAC 10

FORTE



LAC 5

F11/F30

INOX



F110

ANTIGEL



F130 EL



THERMOLACT™



NORMANDY

Des mangeoires adaptées à toutes les situations.

AU BOX



AU PRÉ



Un grand choix d'équipements pour l'écurie et l'obstacle.

ÉCURIE



OBSTACLES

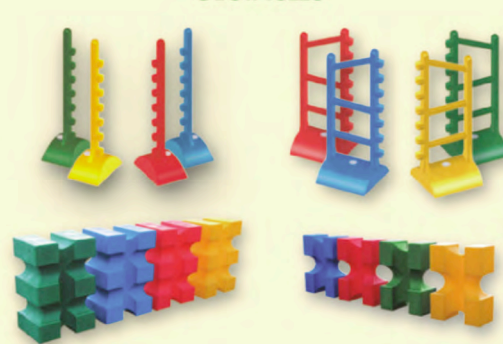

Découvrez tous nos produits pour chevaux sur : www.labuvette.fr

Rue Maurice Périn • Parc d'Activités Ardennes Émeraude • Tournes

08013 CHARLEVILLE-MÉZIÈRES Cedex

Tél. : +33 (0)3 24 52 37 20 • Fax : +33 (0)3 24 52 37 24

E-mail : commercial@labuvette.fr





Twist des Arbousiers sur le Grand Parquet à Fontainebleau

Kerser sf a produit une jument **Vesper des Arbousiers sf** (Parco et Choupy des Arbousiers sf par Arko).

- **Nauria sf** par Trophée du Rozel sf et Destinée du Landey sf par Plein d'espoir IV sf, indicé 123 à l'obstacle. Cette année, elle a produit **Dinky Toy Arbousiers sf** par Diamant de Semilly sf.

- **Lombeke Bontanderie sf** par Edgard de Chalusse sf et Petale de Mai sf par Vidi sf qui a produit **Twist des Arbousiers sf** par Hurlevent de Brekka sf et **Coxynel Arbousiers sf** par Parco.

Le haras compte aussi trois juments issues de la même mère Frivoline sf (Univers D'Elle sf), propres sœurs avec pour père Royal Feu sf. Les 3 poulinières sont nées chez SOPHIE BESQUET :

- **Nobless des Nonains sf**. En 2004, elle est Championne de France suprême des 3 ans montés puis obtient la mention Excellente à 4 ans en Cycle Classique. Aujourd'hui poulinière, elle a produit **Biche des Arbousiers sf** par Le Tôt de Semilly sf et Damoizel Arbousiers sf par Rock and Roll Semilly sf.

- **Unemarkiz des Nonains sf** qui a produit **Di Milady Arbousiers sf** par Sandro Boy, qualifiée pour le Championnat de France des Foals cette année.

- **Altes des Nonains sf** qui se qualifie cette année pour le Championnat de France des 3 ans Selle Français à Equita' Lyon où elle termine à la très belle 6^{ème} place ex-æquo.

En dehors de la production encore très jeune du Haras, la famille Perré achète régulièrement des poulains. C'est comme ça qu'ils ont eu sous la main de bons chevaux comme :

- **Niac de Kerser sf** (Quercus du Maury aa et Eliane de Kerser sf par Saphir Rouge II sf), souche maternelle de Royal Rouge sf (Kouglof II), ISO 143, Finaliste à 6 ans et gagnant en CSI* et **.

- **Starmann des Nonains sf** (Dollar du Murier sf et Urgence du Taillan sf par Laudanum ps). C'est la famille de Brick du Taillan sf (Laudanum ps) vainqueur en Grand Prix (ISO 155) et de Picasso Sissart (Quick Star sf), ISO 141. Formé sur les Classiques 5 et 6 ans, il participera au Futur Elite 6 ans lors du CSI*** de Dinard.

Herses de carrière CDR Gauthier

Pour optimiser vos sols de carrière et le confort de vos chevaux

Faciles d'utilisation, entièrement réglables pour un travail rapide et efficace

Largeur : 2 m

Poids : 95 kg

**Lame de bourrelet
en option**

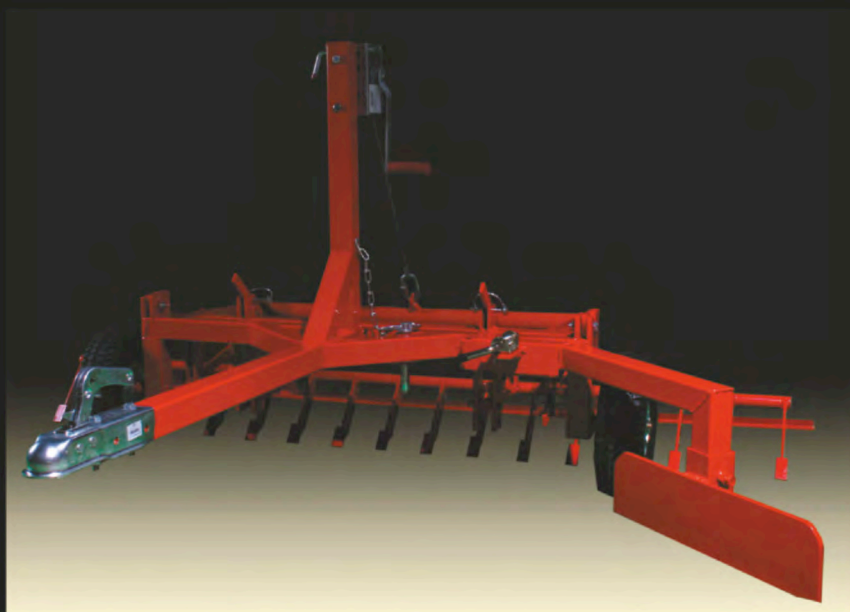

CDR
04 74 92 49 09
GAUTHIER
Herse de carrière
www.cdrgauthier.com



E-mail : cdrgauthier@aol.com

Résultats des chevaux bourguignons aux Finales Selle Français

Brisbane d'Avril sf et Alto Courcelle sf aux Journées Selle Français

Dans la catégorie des Mâles de 2 ans, il s'agissait de **Brisbane d'Avril sf**. C'est un fils de Diamant de Semilly sf et Ottawa d'Avril sf par Sioux de Baugy sf. Il est né chez ERIC COPIE à DIJON (21) qui en est toujours propriétaire pour moitié, avec Mme Dominique FRANZONI à Messigny et Vantoux (21). Il obtient une note finale de 7,28, ainsi que la 2^{ème} meilleure note du concours aux allures (7,75). C'est en effet un cheval doté d'une grosse locomotion. Brisbane d'Avril terminait 1^{er} de la Qualificative de Cluny en juin dernier. Il y avait montré son potentiel en obtenant les meilleures notes aux allures, ainsi qu'au saut en liberté. Depuis fin d'année 2012, c'est François Franzoni qui le prépare.

Brisbane est le seul produit de sa mère Ottawa d'Avril sf, que M. Franzoni avait d'ailleurs eue au travail. Suite à des problèmes qui rendaient la jument inapte à la compétition, le propriétaire, M. Copie, décida de la mettre à la saillie.

L'année prochaine, Brisbane poursuivra le circuit des Mâles Selle Français. Si tout va bien, nous le retrouverons à la Qualificative Etalons de Cluny.

Dans la catégorie des 3 ans, nous retrouvons Alto Courcelle sf, né et appartenant à M. YVES CHAUVIN, installé à BRUAILLES en Saône-et-Loire. De cet élevage était également

engagé Amstramgram Courcel sf (par Jarnac sf), Vice-Champion des 2 ans Mâles en 2012, qui opéré d'une hernie inguinale quelques jours avant les Finales étalons a du déclarer forfait.

Revenons à Alto qui terminant 7^{ème} du Championnat des Mâles de 2 ans Selle Français en 2012, était ainsi directement qualifié pour le Championnat des 3 ans Mâles. Il finit dans le top 20 du Championnat et reconduit donc son approbation en tant qu'étalon Selle Français. C'est un cheval qui montre de la force à l'obstacle. Il obtient une note de 8 au saut en liberté, 3^{ème} meilleure note du concours. Il était présenté par Frédéric Delforge, installé en Haute Saône.

Alto Courcelle sf est un fils de Cacao Courcelle sf et Nuance Courcelle sf par Heartbreaker. De sa 3^{ème} mère Jungfrau sf (Uriel sf), ISO 132, descendent entre autres Eros de l'Echenau sf (Laeken sf) ISO 136, Guard de l'Echenau (Papillon Rouge sf) ISO 154, Opale de l'Echenau (Papillon Rouge sf) ISO 143, Kalice des Dames (Baloubet du Rouet sf) ISO 141, ou encore Olympe des Dames (Papillon Rouge sf) ISO 140. Sa 4^{ème} mère Bagatelle IV sf, ISO 129, par Red Star ps a produit Kamelle II sf (Uriel sf) d'où Tourlouroux (Grand Veneur sf) ISO 149, et a également produit Malicieuse III (Quastor sf) ISO 144. Tous ces très bons chevaux sont issus de la souche maternelle de l'étalon Arpège Pierreville sf (Uriel sf), ISO 167, Hello Pierreville sf (Olisco sf) ISO 172. Après le Testage, le cheval est au repos chez son éleveur qui ne sait pas encore s'il lui fera faire la monte la saison prochaine. Nous retrouverons peut-être Alto sur le circuit Classique des 4 ans.

Brisbane d'Avril sf à la qualificative étalons de Cluny au printemps dernier





Aslan de l'Aubepine

L'élevage COURVOISIER dans le Top 10 à Equita'Lyon

La région Bourgogne était très bien représentée lors du Championnat de France des 3 ans sport Selle Français à Equita'Lyon, avec 6 chevaux qualifiés lors du concours Régional de Cluny, le 1^{er} octobre. Le premier cheval Bourguignon prend la 9^{ème} place du concours : il s'agissait d'**Aslan de l'Aubepine sf**, appartenant à ses éleveurs, M. et Mme COURVOISIER.

Aslan de l'Aubepine sf est un hongre par Jus des Fontaines sf et Image du Saillant aa par Qatar du Plape aa. Il est issu d'une souche Anglo Arabe. Aslan obtient une note finale de 7,60 avec la 2^{ème} meilleure note du concours au saut en liberté (8,33) et aux allures (8). C'est un cheval près du sang, avec un très bon engagement et des moyens à l'obstacle.

Il était présenté par David Gony, cavalier professionnel, qui travaille à domicile pour Les Courvoisier. L'élevage Courvoisier est situé à AUTREY LES GRAYS, à la limite Haute Saône – Côte d'Or.

Depuis un certain nombre d'années, l'EARL Courvoisier est adhérent à l'association régionale de Bourgogne et participe tous les ans aux concours Locaux et Régionaux. M. Courvoisier est agriculteur dans une exploitation polyculture élevage sur environ 150 ha. Il élève une trentaine de mères Charollaises. Mme Courvoisier a son propre cabinet vétérinaire, spécialisé canins. Tous deux passionnés de chevaux et cavaliers amateurs, ils ont aujourd'hui 5 poulinières Selle Français, Anglo Arabe et leur suite. C'est un élevage familial qui veille particulièrement à la manipulation et à l'éducation des produits, avec par exemple un pré-débourrage à 1 an et un débourrage à 2 ans. Ils ont beaucoup appris au contact de M. François Franzoni.

Systématiquement, les chevaux sont sortis en concours M & A dès leur plus jeune âge, avec un objectif d'éducation, de travail et de sortie à l'extérieur. A 2 ans, les mâles font le circuit des Qualificatives étalons Selle Français.

L'élevage de l'Aubépine est encore un jeune élevage. Le produit le plus âgé est de la génération des « R ». Aujourd'hui, les éleveurs attachent beaucoup d'importance à la carrière sportive des mères et des produits. En 2013, l'élevage de l'Aubépine était très présent à la Grande Semaine de Fontainebleau, avec 3 produits de l'élevage finalistes, sous la selle de David Gony. Il s'agissait de :

- **Umea de l'Aubepine sf** (Jus des Fontaines sf et Nuit Largouise sf par Tic Tac D'Elle sf), Finaliste à 4 et 5 ans à Fontainebleau. Cette année, elle réalise 15 parcours sans faute sur 20 et fait 4 malheureux points sur la première épreuve de la Finale. Umea restera à l'élevage ;
- **Velvet de l'Aubepine sf** (Jus des Fontaines sf et Ko Cotte sf par Petit President ps), Finaliste à 4 ans ;
- **Vald'Or de l'Aubepine sf** (Quito de Beaussey sf et Image du Saillant aa par Qatar du Plape aa), frère utérin d'Aslan. Finaliste à 4 ans, avec un double sans faute, il obtient la mention Excellent. En 2012, il était premier des 3 ans au concours Local de Dijon (21).

Aujourd'hui, et comme la majorité des élevages, le commerce est difficile. Généralement, M. et Mme Courvoisier vendent leurs produits à la fin de l'année des 4 ans, une fois valorisés. Cependant, le couple reste optimiste et continue à sortir ses produits, ce qui permet aussi de les montrer pour les commercialiser. L'année prochaine, nous pourrions certainement voir 3 chevaux de 3 ans et 2 chevaux de 2 ans de l'élevage en concours M&A.

Autres résultats d'Equita'Lyon

Félicitons également pour leurs très bons résultats :

- Papillon Rouge sf), termine à la 9^{ème} place, présentée par le Domaine des Barrières chez la famille LOUCHET (69).
- De la même maison, **Aroma sf** (Coquet aa et Nina de l'Othain sf par Heartbreaker), 11^{ème} de la compétition ;
- **Alban sf** (Coquet et Volte Face II sf par Double Espoir sf), toujours à la famille LOUCHET qui obtient des notes plus que correctes et régulières dans les 4 ateliers.
- **Athina des Rosiers sf** (Qlassic Bois Margot sf et Clef d'Armançe sf par Niaghilev II sf), présentée par PHILIPPE CAROLLO à ST Florentin (89) ;
- **Athenais des Roches sf** (Glory du Banco sf et Kerielle sf par Luchiroverte), présentée par MICHEL ROBERT à Barbirey sur Ouche (21).

Adieu Drop !

L'étalon **Drop des Varennes sf** s'en est allé, mardi 26 novembre, à la suite d'une embolie pulmonaire. L'étalon mascotte du lieu dit des Varennes, et bien connu des éleveurs du département, marque une histoire d'Hommes entre la famille de Jean Martinot et Jean-François Fichet, tous deux propriétaires du cheval. Disparu à 22 ans c'est aujourd'hui une page qui se tourne. Jean et Jean-François étaient déjà copropriétaires de la mère de Drop, Samba du Hecquet sf (Hadj A aa). Ayant des parts de Galoubet A sf, la jument fut saillie par l'étalon pour donner son premier produit, Drop des Varennes. Cette jument produit également Flash Varenne sf (Jalisco B), ISO 164, qui a tourné sur les plus grosses épreuves CSI 5* et épreuves Coupe du Monde sous la selle d'Edouard Couperie.

L'étalon Drop des Varennes sf



A 3 ans, on propose à Jean et Jean-François une certaine somme pour acheter Drop ; ils refusent. C'est Jean qui le débute au travail, puis Jean-Baptiste, le fils de Jean, cavalier professionnel aujourd'hui. Drop aura permis à ce dernier de débiter sur ses premiers GP, (GP A1 à l'époque). A l'âge de 6 ans, Drop, approuvé en tant qu'étalon Selle Français démarre sa carrière de reproducteur en parallèle des compétitions. Il marque ses produits avec des chevaux dans le sang et courageux. Depuis 2006, Drop menait une vie paisible aux Varennes, entre le paddock, les ballades et les saillies pendant la période de monte. Il laissera le souvenir d'un cheval malin et guerrier. Sa seule faiblesse, les rivières sur les parcours qu'il ne voulait pas passer suite à une mauvaise expérience.

Palmarès :

- Gagnant du CSI jeune cavalier à Barcelone (1998)
- Classé GP Equita Lyon (1998)
- Gagnant en Grand Prix A1 (Le Creusot, Charolles, Moulins, Alençon, etc.)
- Finaliste de la tournante coupe de France.

Quelques chiffres

- 391 juments saillies (1997-2013)
- 230 poulains nés (hors 2013)
- 71 produits indicés (indices 2012), dont :
Kidrop Mazille sf (ISO 130) ; Nwe Hope du Gong sf (ISO 130) ;
Otis One sf (ISO 131) ; Odin du Prost sf (ISO 137) ; Oscar de Mazille sf (ISO 141) ; Qualifier sf (ISO 147) ; Rialto de Chas-signal (ISO 135) ; Rouly du Cernois (ISO 133).



STARTERRE *EQUESTRE*

Partenaire des sports équestres



Plus de 800 véhicules en stock
Berlines, 4x4, camping-Cars
VANS ET CAMIONS À CHEVAUX
toutes marques.



www.starterre.fr

Personnalisez votre véhicule au :

04 72 71 98 98

Rétrospective

Une année d'élevage en Bretagne : du plus jeune âge au haut niveau, retour sur nos Champions Selle Français 2013 nés et élevés en Bretagne !

Admiral de Leurven sf (Lux et Everest l'Enchanté sf par Le Tot de Semilly sf) né chez RACHEL LOY à BERNE (56), **Champion de France des 3 ans** aux JSF de Saint Lo, avec Bruno Guillotin

Argos d'Helby sf (Gerfaut d'Helby sf et Néma d'Helby sf par Urbain du Monnai sf) né à l'EARL TRIHAN-LAMOTTE (35), **3^{ème} du Championnat de France des 3 ans** aux JSF de Saint Lo avec Alexis Arcanger

Berdenn de Kergane sf (Quaprice et Rosière de Kergane sf par Flipper d'Elle sf) née chez LOUIS MENIER à ST BRIEUC DE MAURON (56), **3^{ème} du Championnat de France des 2 ans** aux JSF de Saint Lo

Appydame de Rance sf (Huppydam des Horts sf et Vesta par Darco) née chez ROLAND LE FUSTEC à PLOUER SUR RANCE (22), **Vice-Championne de France des 3 ans Sport** à Equita'Lyon, avec Jonathan Lenoir et 3^{ème} de l'Evènement Femelles SF au Normandie Horse Show de Saint Lo

Belrose des Chaumes sf (Sunday de Riverland sf et Jolie Rose II sf par Socrate de Chivre sf) née chez REGIS QUINTON au CLOITRE PLEYBEN (29), **Vice-Championne de France des 2 ans** au Normandie Horse Show de Saint Lo

Aude de Rance sf (Quppydam des Horts sf et Vesta par Darco) née chez ROLAND LE FUSTEC à PLOUER SUR RANCE (22), **5^{ème} de l'Evènement Femelles SF** au Normandie Horse Show de Saint Lo

Dallas La Chesnais sf (Quintus et Kyrielle des Ajoncs sf par Bamby d'Elle II sf) né chez THIDARA et JULIEN HALLIER à GOSNE (35), **Champion de France Foals Mâles Agés** au Normandie Horse Show de Saint Lo et **Champion Suprême des Foals SF**

Diva du Houx sf (Made In Semilly sf et Salzburg par Burggraaf) née chez CAMILLE FERCHAUX à ST THURIAL (35), **Championne de France Foals Femelles Jeunes** au Normandie Horse Show de Saint Lo

Diwan M'Aurée sf (Kheops Saint Lois sf et Titouane M'Aurée sf par Mister Blue sf), née chez VALERIE MORE à LANDEVENNEC (29), **Vice-Championne de France Foals Femelles Jeunes** au Normandie Horse Show de Saint Lo

Vigo Massuère sf (Nervoso sf et Ragazza sf par Quite Easy) né chez BRUNO CHASSAING à ST ETIENNE EN COGLES (35), **Champion des 4 ans à Fontainebleau, ELITE**, avec Stéphane Rage

Volcan d'Helby sf (Kouros d'Helby sf et Kandialova par Cantus) né à l'EARL TRIHAN LAMOTTE à BETTON (35), **9^{ème} du Championnat des 4 ans à Fontainebleau, ELITE**, avec Alexis Deroubaix

Undoctra d'Helby sf (Indoctro et Muse d'Helby par Quidam de Revel) née à l'EARL TRIHAN LAMOTTE à BETTON (35),



Uppye de Rance sf, **Vice-Championne de France des 5 ans**

Championne des 5 ans Juments à Fontainebleau, ELITE, avec Alexis Deroubaix

Uppye de Rance sf (Huppydam des Horts sf et Vesta par Darco) née chez ROLAND LE FUSTEC à PLOUER SUR RANCE (22), **Vice-Championne des 5 ans Juments à Fontainebleau, ELITE**, avec Régis Bouguennec

Unna de Kerglenn sf (Cap Kennedy et Quenza de Kerglenn sf par Diamant de Semilly sf) née chez RONAN RICHARD au CONQUET (29), **7^{ème} du Championnat des 5 ans Juments à Fontainebleau, EXCELLENTE**, avec Ronan Richard

Temis de Kergane sf (Quaprice et Mascotte du Manoir sf par Diamant de Semilly sf) né chez LOUIS MENIER à ST BRIEUC DE MAURON (56), **5^{ème} du Championnat des 6 ans mâles & hongres à Fontainebleau, EXCELLENT**, avec Nathalie Mack

Tzigano Massuère sf (Cassini II et Kiara par Burggraaf) né chez BRUNO CHASSAING à ST ETIENNE EN COGLES (35), **6^{ème} du Championnat des 6 ans Mâles & hongres à Fontainebleau, EXCELLENT** et **ème du Championnat du Monde des 6 ans à Lanaken** avec Romain Potin

Bretagne

Shana de Kerglenn sf (Diamant de Semilly sf et Jumpy de Kreisker sf par Quito de Baussy sf) née chez RONAN RICHARD au CONQUET (29), **Championne des 7 ans à Fontainebleau** avec Jean Le Monze

Urfe de la Barbais sf (Tambourghini et Molène de la Barbais sf par Yarland Summersong) né chez GUSTAVE LAUNAY à ANTRAIN (35), **3^{ème} du Championnat des 5 ans CCE à Pompadour, ELITE**, avec Ugo Provasi

Viceversa de Banuel sf (Soliman et Harponne sf par Lampon sf) née chez JEAN PIERRE TEXIER à SAINT ALBAN (22), **11^{ème} du Championnat des 4 ans Juments CCE à Pompadour, EXCELLENTE**, montée par Guillaume Texier

Pasha du Gué sf (Dollar de la Pierre sf et Kajolée du Gué sf par Darco), né chez YVAN SERVIN à PLEUDIHEN SUR RANCE (22), **Médaille de bronze aux Championnats de France Pro Elite** avec Michel Hécart

Rosaline du Park sf (Kannan et Nikita du Park sf par Quidam de Revel sf) née chez CORINNE ACCARY à COLPO (56), **Médaille de bronze aux Championnats de France des Cavaliers** avec Sandra Delouis

Quickly de Kreisker sf (Diamant de Semilly sf et Briséis d'Helby sf par Laudanum) né chez GUILLAUME ANSQUER à PLOZEVET (29), **meilleur cheval Breton au classement mondial**, victorieux au CSIW de Stuttgart, au CSI*** de Vichy.

Admiral de Leurven sf, Champion des Mâles de 3 ans



Dallas La Chesnais sf, Champion Suprême des Foals

Pepito du Loc'h sf (Grand Chef Bleus sf et Dare Devil Story sf par Tolbiac des Forêts sf) né chez NATHALIE SIMON à QUIMPERLE (29), **Médaille d'Or aux Championnats de France Enseignants Concours Complet** avec Nathalie Simon JANNICK et ALBERT LAMOTTE de BETTON (35) **6^{ème} au Palmarès des Eleveurs Français / Top 100 LEperon** GUILLAUME ANSQUER de PLOZEVET (29) **11^{ème} au Palmarès des Eleveurs Français / Top 100 LEperon**

Ces 2 élevages sont les 2 seuls élevages non-Normands à s'insérer dans le Top 11 des meilleurs élevages Français.

Les Finales des étalons Selles Français qui se sont déroulées fin octobre ont rendu leur verdict. Sur les deux catégories d'âge, 2 et 3 ans, 29 nouveaux étalons ont été approuvés. Parmi eux, un étalon est né en région Centre, il s'agit de Boléro de l'Aubier sf.

Boléro de l'Aubier sf est un fils de Lando et Ortense du Moulin sf par Tristan de Quelen sf. Il est né à la SCEA de l'Aubier dans l'Indre (36), gérée par Messieurs Michael ECHARD, Patrick BUCKOWCZAN et Benoit LEBLANC. Déjà vainqueur de la Qualificative du Mans au printemps, il obtient son approbation, lors du Championnat des mâles de 2 ans Selle Français, avec une note finale de 7,79/10 et une belle 4^{ème} place à la clé. Boléro de l'Aubier est issu d'une souche maternelle polyvalente avec des chevaux indicés en CSO, mais aussi en CCE et en Dressage. Citons Saturne Champeix aa par Tunes of Glory *aa* et Emeraude du Puy sf par Oracle du Logis aa, ICC 149 sous la selle de Francis Clément.

A la 5^{ème} place un autre produit de la région Centre, **Best Of Iscla sf**, lui aussi obtient son approbation. Best Of Iscla sf, né à la SCEA d'ISCLA à Sonzay en Indre et Loir (37) est un fils de Diamant de Semilly sf et Signora sf par Kannan qui obtient une note finale de 7,70/10. Avec une note de 10/10 en lignée maternelle, Il est issu de l'excellente souche maternelle d'Itot du Château sf par Le Tot de Semilly sf. En 2^{ème} mère, Sophie du Château sf par Galoubet A sf, est la mère d'Itôt sf et de bien d'autres champions.

Autre représentant de la région Centre, l'Élevage du Lys sous la houlette de Thierry RIPOCHE.

Berlioz du Lys sf, second de l'étape Qualificative de Saint-Lô, termine à la 20^{ème} place et sera vendu dans la foulée en Allemagne. Berlioz du Lys est un fils d'Ogano Sitte et Neige de Bacon sf par Lux Z.

Son compagnon de pré, **Bellator du Lys sf**, vendu aux ventes de sélection Fences 2013, terminera à la 21^{ème} place du Championnat des 2 ans mâles. C'est un fils de Quaprice Bois Margot et Uvea du Lys sf par Toulon.

Les Finales des étalons Selle Français 2013, ont été le théâtre d'une belle représentation des chevaux de la région Centre ! Merci à eux et à leurs éleveurs.

Zoom sur l'élevage TARDONNE

Vol de Nuit Tardonne sf met l'élevage Tardonne à l'honneur !

Éleveur de chevaux Selle Français à Corquoy dans le Cher depuis 1980, avec au départ une

seule poulinière, Gilbert GALLIOT est surtout connu grâce à son ambassadeur, Neuf Decoeur Tardonne sf (Apache d'Adriers sf et Jamaïque et Tardonne sf par Tancarville sf), ISO 163 (2012) sous la selle d'Igor Kawiak. L'élevage Tardonne a pris une nouvelle dimension en 2008 quand Gilbert Galliot a décidé de développer la partie élevage de chevaux sur son exploitation agricole traditionnelle. Aujourd'hui 6 poulinières sont présentes à l'élevage. C'est Louisiane d'Elgi sf, une fille d'Élegant de Barachy sf et Rachel Robin sf par Lubumbashi sf, qui a été mise à l'honneur cette année par sa jeune production avec Vol de Nuit Tardonne sf, Angie Tardonne sf ou encore Dynamite Tardonne sf.

Vol de Nuit survole sa saison

Durant son année de 4 ans, Vol de Nuit Tardonne sf, par Tinka's Boy et Louisiane d'Elgi sf par Élegant de Barachy sf, est passé du cheval tout juste débourré au cheval compétitif. Il est devenu au fil des tours l'un des meilleurs représentants de sa génération : 3^{ème} du CIR SHF de Pompadour, classé Elite

En haut : Best of Iscla sf - En bas : Dynamite Tardonne sf (Photo Nolwenn Lemée)





Vol de Nuit Tardonne sf (Photo Nolwenn Lemée)

à Fontainebleau où il prend une très belle 6ème place, il finit l'année en apothéose en remportant la finale des CIR SHF 4 ans à Equita'Lyon. Il fut à cette occasion vendu au cavalier Suisse Daniel Etter. Gilbert Galliot ne tarit pas d'éloges sur son protégé : « *Vol De Nuit Tardonne a tout appris très vite, il a progressé à chaque sortie et est devenu sûr de lui.*

On a pu le remarquer lors du deuxième tour à Equita' Lyon où le cheval est resté concentré et serein malgré les deux écrans géants. La SHF organise un super évènement, il faut souligner la qualité et la visibilité de l'épreuve. Cela se déroule sur la piste du 5 avec du public, un vrai speaker et une remise des prix digne d'un international. Je suis ravi. La configuration du concours facilite le contact avec les cavaliers et les marchands, même au paddock.»*

Equita'Lyon, un rendez-vous porte-bonheur

Vol de Nuit Tardonne sf n'était pas l'unique produit de Louisiane d'Elgi sf à Equita'Lyon. Angie Tardonne sf, sœur utérine de Vol de Nuit, par Nervoso sf, était également présente au Championnat de France des 3 ans sport Selle Français. Ce n'était pas la première fois que Gilbert Galliot faisait le déplacement au rendez-vous autumnal de Lyon.

En 2010, Sezanne Tardonne sf, un fils de Lux Z et Gesse de Tardonne sf par Persan II sf avait obtenu la 8ème place de ce Championnat et y avait été vendu. Gilbert Galliot déclare : « *Il me semble qu'Equita'Lyon est propice au commerce, l'évènement est bien organisé par le Stud Book Selle Français, les chevaux sont mis en valeur et vus par un grand nombre d'acheteurs potentiels. Il faudra peut-être en tenir compte dans les années à venir quant au choix des concours auxquels nous participerons. J'encourage le Stud Book Selle Fran-*

çais à continuer d'organiser les concours de Modèle et Allures sur des évènements tels que celui-ci.»

Une année faste chez les Foals

Aux concours modèle et allures organisés par l'AECVL, l'élevage Tardonne a ajouté quelques lignes à son palmarès avec la victoire en section Foals Jeunes de Dynamite Tardonne sf, autre fille de Louisiane d'Elgi SF avec pour père l'étalon Numero Uno. La pouliche remportait le concours Local de Lignières en Berry. A ce même concours, Dame Decoeur Tardonne sf, par Lando et Soade Tardonne sf par Contender, gagne la section des Foals âgés. Dona Bella Tardonne sf par Quantum et Toscane Tardonne sf par Lux Z remport quant à elle, le concours Local de Saint Maur.

Dynamite Tardonne sf remporte ensuite le titre de Championne Régionale des Foals jeunes à Lamotte Beuvron (41). Qualifiée pour le concours national de Saint-Lô qui avait lieu pendant le Normandie Horse Show, elle n'y participera pas pour ne pas prendre de risques, la jument étant pleine.

Eleveur et cavalier, une équipe soudée.

Stéphane Chaffaud, cavalier installé près de Tours, participe à la sélection des chevaux de l'élevage en vue de leur préparation pour des ventes ou pour la compétition. Gilbert Galliot insiste : « *Tous les résultats de mes chevaux à l'obstacle ne seraient pas possibles sans un vrai travail d'équipe. Stéphane Chaffaud est un bon cavalier et un excellent préparateur qui sait amener chaque cheval à son meilleur niveau. La saison de Vol de Nuit en est le parfait exemple.»*

En conclusion, l'année 2013 aura été très faste pour l'élevage régional avec d'autres très bons résultats chez Mme Planson, lors de la Grande Semaine de Fontainebleau, mais aussi chez Mme Bataille lors de la Grande Semaine de Pompadour. Un grand bravo à tous ces chevaux, ainsi qu'à leur éleveur.

Performances 2013 des chevaux champardennais

2 vice-Champions de France nés en Champagne-Ardenne !

Lors des Finales des étalons Selle Français qui se sont déroulées à St Lô du 24 au 27 octobre 2013, la Champagne-Ardenne était comme à son habitude très bien représentée puisque ses candidats ont brillé dans les 2 Championnats.

Ainsi sur 7 mâles de 2 ans approuvés, **Broadway Concept sf** (Nippon d'Elle sf et Eh Baby sf par Galoubet A sf) né chez Mr POULEUR, installé dans les Ardennes, obtient une moyenne de 7,93 et le titre de Vice-Champion de France des mâles de 2 ans. Ce mâle bai s'était déjà fait remarquer par sa souplesse, sa très bonne bascule à l'obstacle et son énergie, lors de la Qualificative de St-Lô où il terminait 5^{ème}. Notons la lignée maternelle de ce mâle avec sa mère Eh Baby sf, ISO 140 ; sa 2^{ème} mère, Miss de la Cour sf, ISO 126, qui a également produit Gigolo Franjac sf (Galoubet A sf), ISO 140. De sa 3^{ème} mère descendent notamment Kiss Me Darling sf (Valespoir Malabry sf) et Dame d'Honneur (Hurlevant sf) sf, ISO 134. A la 4^e génération, on relève parmi la descendance de Noblesse de la Cour sf (Ibrahim), les excellents Kaline de la Cour sf (Starter sf), ISO 151, Sisi de la Cour sf (Uriel sf), ISO 170, Ténor de la Cour sf (Grand Veneur sf), ISO 160 et étalon, Idane de la Cour sf (Calypso d'Herbiers sf), ISO 152 entre autres.

Chez les mâles de 3 ans, le Vice-Champion de France n'est autre que le Champion des 2 ans 2012, **Adagio de Talma sf** (Lamm de Fetan sf et Pepite de Talma sf par Contender),

né au HARAS DE TALMA (08), qui obtient la meilleure note au saut en liberté, 8,5 et une moyenne de 7,9 équivalente au Champion et c'est finalement la note de modèle (40% de la note globale) qui les départagera. Cet étalon respectueux, avec de très belles allures est issu d'une excellente souche maternelle riche d'étalons, qui lui vaut une note de lignée maternelle de 10/10. Sa 2^{ème} mère Joyeuse sf a produit Opium de Talma sf (Carthago), ISO 139, Quartz de Talma sf (Carthago), ISO 135, Requiem de Talma sf (Cento), ISO 139. Sa 3^{ème} mère, Midinette Deux sf (Elf III), ISO 154, a produit Babi Sous sf (Quat'sous sf) ISO 145, Nagir sf (Le Tot de Semilly), ISO 160 et ce jusqu'à la 4^{ème} mère qui a produit Osyris sf (Elf III), ISO 173.

Parmi les autres candidats approuvés, nous retrouvons le 5^{ème} des mâles de 2 ans en 2012, **Arthus Andalou sf** (Lamm de Fetan sf et Salsa Andalouse sf par Ephebe For Ever sf) qui confirme sa qualité avec une approbation à la clé, une 9^{ème} place lors du Championnat et 7,53 de moyenne pour cet étalon né à la SCEA DU VIEUX NOYER (51). Ce mâle est également issu d'une très bonne lignée maternelle notée à 8/10 avec Salsa Andalouse sf, ISO 126, qui a deux produits étalons en 2012 ; la 2^{ème} mère, Andalouse sf (Uriel sf), ISO 132 est grand-mère de Pirate Andalou sf (Nabab de Rêve), ISO 148 ; et ce jusqu'à la 5^{ème} mère Vestale du Bois Margot sf (Landau) soit la souche des internationaux Liamone sf (Popof ps) ISO 174, Herminette III sf (Couroucou ps), ISO 176, Fidji I sf (Mexico sf), ISO 153 et Cor de la Bryere sf (Rantzau ps).

3^{ème} candidat à obtenir son approbation, **Adequat des Coteaux sf** (Tinka's Boy et Etoiles de Hautes sf par Royal Feu sf) avec

Adagio de Talma sf à la Finale Etalons SF de Saint-Lô





Soizic et Saga de Mai sf (crédit photo PSV)

une note globale de 7,25 et une 19^{ème} place lors du Championnat pour ce mâle né chez Mr GREGORY GRANDJEAN DELIEGE (51) et appartenant à Mr GOOSSE (51). Adequat des Coteaux sf possède également une très bonne souche maternelle avec en 1^{ère} mère, Etoiles de Hautes sf, ISO 141, et sa 2^{ème} mère, Lesbos sf (Fiesta sf) qui a notamment produit par Nidor Platière sf : Thetis des Hautes sf, ISO 136, Diana des Hautes sf, ISO 134, Gypsie des Hautes sf, ISO 135 et Iris des Hautes sf, ISO 131.

SHOUI BLUE AA : 16^{ème} des 7 ans à Pompadour !

SHOUI BLUE a participé à la Grande Semaine de Pompadour qui s'est déroulée du 16 au 22 septembre 2013.

Déjà finaliste depuis l'âge de 4 ans, **SHOUI BLUE AA** (Fango in Blue aa et Olive Blonde sf par Prix d'Excellence sf), hongre né et appartenant à Mr DUBOST (52) a terminé **16^{ème} du championnat des 7 ans !**

Zoom Eleveur / Cavalier : Elevage de Madée et la Famille LEFEVRE

Installé dans les Ardennes depuis 2006, l'Elevage de Madée a démarré avec 2 ponettes qui ont permis aux deux cavalières de la famille, Cyrielle et Soizic de démarrer la compétition en concours complet. Ces ponettes Welsh Gladys des Chouans et Froufrou d'Avancon, sont ainsi valorisées, obtiennent les titres de Championnes de France Dressage et les indices suivants IPD 164 et IPO 124.

A partir de 2014, l'Elevage de Madée a décidé de s'orienter vers l'élevage de chevaux Selle Français avec des poulinières, typées Concours Complet afin de permettre à Cyrielle et Soizic d'évoluer sur le circuit des Jeunes Chevaux et vers le haut niveau.

Notons que Cyrielle, l'aînée âgée de 26 ans, termine 4^{ème} de la Coupe de France Pro 1 en 2012 et se classe sur le circuit Pro Elite en 2013. Cette même année, elle prend la décision de s'installer à son compte près de Reims afin d'y avoir son écurie de Jeunes Chevaux de Complet et de coacher sa petite sœur mais également des cavaliers souhaitant faire le Championnat de France Amateur en CCE.

Quant à Soizic, tout juste âgée de 16 ans et membre de l'Equipe de France Junior de Complet, elle obtient une médaille d'Argent par équipe en 2013 et se classe 7^{ème} de sa première Pro 1 avec son 7 ans, **Saga de Mai sf** (Saraastro ac et Diane de Mai III sf par Rheal sf) né chez JEAN-YVES TOUZAIN, assurant le seul double sans-faute sur le cross et le CSO!

En 2010, elle avait déjà obtenu le titre de Championne de France Minime en concours complet avec l'étalon Connamara, Jamaï de l'Aubier. Elève brillante, Soizic souhaite continuer ses études tout en continuant le haut niveau !

Les deux cavalières sont très largement soutenues par leur maman, Christelle LEFEVRE, qui a mis en place un contrat de copropriété/indivision avec des amis sur un cheval de 3 ans prometteur afin de permettre à ses filles de compter sur une cavalerie de qualité. Christelle LEFEVRE envisage même de renouveler ce type de contrat avec d'autres groupements d'éleveurs et nous ne pouvons que leur souhaiter de réussir dans ce nouveau type de projets !

Zoom sur l'élevage de Béranville

Une année réussie pour l'élevage Beranville de Mrs Roland et Olivier DESGOUILLES installés à Lons le Saunier dans le Jura, qui se termine avec la très bonne 5^{ème} place d'**Affinity Ranville sf** (Romando de l'Abbaye sf et Harmonie Ranville sf par Faritchou aa), lors du Championnat de France des 3 ans Sport Selle Français à Equita'Lyon.

Cette jument, assez complète, a su se montrer régulière sur chaque atelier. A chaque sortie, elle aura prouvé son sérieux lors des épreuves de saut en liberté, d'allures et de saut monté. D'un modèle moderne, chic et dégageant de nombreux points de force, elle bénéficiera d'une note finale de 7,62. Cette jument était présentée par Julie Paris, compagne d'Olivier DESGOUILLES. Affinity Ranville sf bénéficie du Label « Excellent M & A » mis en place par le stud-book Selle Français. Cette jument restera à l'élevage, une fois sa carrière sportive terminée.

Affinity Ranville sf est issue du jeune élevage Beranville. C'est en 2005 que Roland et Olivier DESGOUILLES père et fils ont décidé de se lancer dans l'aventure. Après mûre réflexion, ils décidèrent de choisir pour poulinière de base une jument de 10 ans, Harmonie Ranville sf (Faritchou AA et Labellerose sf par Ecusson sf), issue d'une souche du Sud-Ouest.

A l'époque, la jument n'était pas débourrée et n'était pas sortie en compétition. Pari un peu fou mais réfléchi tout de même, car dans la lignée maternelle on pouvait noter de nombreux frères et sœurs utérins indicés à plus de 120 en CSO et CCE, dont l'un d'eux, **Fador Beranville sf**, avait fait le bonheur d'Olivier sur des épreuves internationales 2 étoiles en Concours Complet. Du côté de la 2^{ème} mère, on trouve également de bons performers en CCE comme Olazur sf (Filou aa) ICC 149 et Gold Azur aa (Fast *aa*) ICC 139.

Le premier produit de l'élevage naît en 2006. Il s'agit de Starlett sf par Litsam sf. Elle évoluera avec succès sous la selle de Etienne Bouchet en Cycles Classique 6 ans A. Qualifiée pour la grande Finale de Fontainebleau en 2012 et indicée 127, elle sera ensuite remise à l'élevage, saillie par Quinoto Bois Margot cette année. Bénéficiant du label Selle Français « Excellent SPORT », elle donnera la 2^{ème} génération de poulains nés sous l'affixe Beranville.

La politique de l'élevage Beranville consiste à tester les jeunes en concours de Modèles & Allures à 2 ans et 3 ans puis sur le circuit SHF,

avant de les commercialiser ou de les garder à l'élevage. Preuve en est avec la jument Vita sf, née en 2009 : 3^{ème} produit d'Harmonie Ranville par Controe, elle termina 15^{ème} du Championnat de France des femelles de 2 ans Selle Français à St Lô, avant de s'illustrer cette année en Cycles Classiques 4 ans avec 12 sans-fautes sur 14 parcours dont un lors de la petite Finale à la Grande Semaine de Fontainebleau.

Pour l'année 2013, le choix d'étalon pour Harmonie s'est tourné vers Kannan. Les premiers produits de la jument démontrant intelligence de la barre, respect, énergie, il importait de choisir un étalon amenant taille, force et mental.

Les perspectives de l'élevage familial se tournent vers l'acquisition d'une propriété en vue de développer l'activité et de la mise à la reproduction de nouvelles poulinières. Pour 2014, Cachemire Beranville dsaa (Fusain du Defey aa) âgée de 2 ans, sera mise à la saillie. Affinity sortira quant à elle sur le circuit SHF Cycle Classique 4 ans et sa sœur Vita sur celui des 5 ans. De grands moments en perspective !

Affinity Ranville sf (crédit photo PSV)





Être soi

Être dans la maîtrise,
Être dans la
nutrition maîtrisée.

Parce qu'il est indispensable pour chaque éleveur de maîtriser la nutrition de ses chevaux, afin d'assurer le bon développement et la longévité de ses produits, Destrier a développé une gamme d'aliments répondant à toutes les exigences de l'élevage :

- **DESTRIER Poultfoal 2** : Aliment granulé qui assure une couverture idéale des besoins.
 - **DESTRIER Winner 2** : Aliment floconné qui garantit des apports équilibrés et indispensables aux phases de croissance et reproduction, ainsi qu'au statut ostéo-articulaire du futur athlète.
- ↳ Ces 2 aliments sont destinés à la poulinière en fin de gestation et en lactation, ainsi qu'au jeune jusqu'à la fin de sa croissance.
- **DESTRIER Initia** : Aliment multicomposé lacté qui initie le poulain à la consommation d'aliments solides pour garantir une croissance régulière et un sevrage sans stress alimentaire.
 - **DESTRIER Synchro** : Aliment complémentaire de céréales ou d'aliments, pour rééquilibrer et enrichir les rations afin d'assurer la couverture des besoins de croissance et de reproduction.

Être lui



DESTRIER • Rue de l'Eglise - Chierry
CS 90019 - 02402 Château-Thierry Cedex
Tél. : 03 23 84 80 00 • Fax : 03 23 83 39 27

DESTRIER
Nourrir sa Passion

Crédit photo : les Garennes

Championnat Etalons Selle Français

- A la 7^{ème} place, **Au Top des Luthiers sf** (Quaprice Boimargot et Lady des Luthiers sf par Voltaire), 7,57 né chez JEAN FRANCOIS MORIZOT (88). Au Top des Luthiers sf est issu d'une souche maternelle excellente, puisque c'est celle de Le Tot de Semilly sf (par Grand Veneur sf), ISO 177, père de grands performers. On retrouve également Quick Study sf ex-Lutin de Semilly sf (Quick Star sf) ISO 186 ; Lady de Semilly sf (Quick Star sf) ISO 163 et bien d'autres chevaux de Semilly indicés ;

- 18^{ème}, **Arôme Mirabelle sf** (Norway de la Lande sf et Iena de Guerville sf par Attila III sf) appartenant à Mme Marion DICOP (57), il finit avec une note de 7,3. Arôme est le premier produit d'Iéna de Guerville sf, qui a tourné sur des Grands Prix 130 – 135 et est indicée 135 à l'obstacle.

Master L'EPERON des Etalons Selle Français

Vincy du Gué sf (Adelfos et Scarlette du Gué sf par Quaprice Boimargot) remporte la 1^{ère} place dans la catégorie des 4 ans. Il était monté par Laetitia Mailly et est né à la SCEA DU GUE (54). A 4 ans, le cheval réalise tous ses parcours sans faute sous la selle de Laëtitia MAILLY.

Etalons approuvés à l'issus des commissions d'approbation Selle Français

Vaulvo des Fontaines sf (Kannan et Kristale du Vallier sf par Thurin sf), 4 ans.

Ugobak des Baleines sf (Diamant de Semilly sf et Atoucha van't zorgvliet par Heartbreaker), 5 ans.

Championnat de France 3 ans Sport Selle Français

- Avec une note de 7,12, **Albano du Jardin sf** (Arpège Pierreville sf et Karola du Jardin sf par Calin du Manoir sf), né et appartenant à Mr GERARD PARGON (54). C'est un cheval avec un joli modèle, dans le sang et qui montre de la qualité à l'obstacle ;

- Avec une note de 6,98, **Aristo du Lavoir sf** (Contendro de Cuvry et Lady Lerchenberg sf par Prince d'Inconville sf). Il appartient à Mme Michele PORTE (57). Aristo a fait une belle prestation sous la selle aux allures comme au saut monté.

Résultats du concours complémentaire 3 ans à Rosières aux Salines

Comme chaque année, l'Association des Eleveurs de Chevaux de Lorraine a organisé son dernier concours de 3 ans. Au total, une trentaine de chevaux et poneys ont été présentés le mardi 5 novembre sur le Pôle Hippique de Lorraine à Rosières aux Salines. Ci-dessous, les lauréats de chaque section.

Dans la section SF Petites tailles :

1^{er} : Anfere de la Fontaine sf par Jarnac sf et Fuchsia d'Amaury sf par Paladin des Ifs sf avec une note de 7,05, présenté par M. Antoine HENN ;

2^{ème} : Auracio du Gué sf par Paddock du Plessis sf par Thais de Nouvolieu sf par Pavo Réal ps avec une note de 6,83, présenté par la SCEA DU GUE,

3^{ème} : Anarco du Gué sf par Jarnac sf et Etoile de Chap sf par Hopal Fleury sf, présenté par la SCEA DU GUE et ayant obtenu 6,60.

Dans la section SF Moyennes tailles :

1^{er} : Attack du Jardin sf par Quetam des Etisses sf et Laska 165 par Lavallo, 7,80, présenté par M. Olivier LÉBOUBE ;

2^{ème} : Acteone du Trimbolot sf par Fusain du Defey aa et Lola du Trimbolot sf par Quel Type d'Elle, 7,20, appartenant à la SCEA DU GUE ;

3^{ème} : Altesse Eving sf par Paddock du Plessis sf et Mania du Jardin sf par Trésor de Cheux sf, 6,98, appartenant à M. Thierry BUHL.

Dans la section SF Grandes tailles :

1^{er} : Akkato du Borget sf par Stakkato et Ombre de Toscane sf par Quick Star sf, appartenant à M. René LOPEZ et ayant obtenu 7,20 ;

2^{ème} : Armstrong du Gué sf par Ogano Sitte et Idole de Chauffour sf et Jalienny aa, appartenant à la SCEA DU GUE, ayant obtenu 7,45 ;

3^{ème} ex aequo : Aristo de Sand sf, par Quite Easy et Gigi de la Maine sf par Galoubet A sf, appartenant par M. Philippe BELLOT, ayant obtenu 7,20

3^{ème} ex aequo : Altesse de Virton sf, par Kashmir van't Schutter-sho et Jonquilles des Collines sf par Ténor Manciais sf, appartenant à Mme Françoise HANUS et M. Marc DISCRET, ayant obtenu 7,20.

Nouveauté sur le Pôle Hippique de Lorraine

Du 10 au 13 octobre 2013, avait lieu la 1^{ère} édition du CSI** sur le Pôle Hippique de Lorraine à Rosières aux Salines. Au programme des épreuves CSI** / CSI*YH / CSI Am B se sont déroulées, représentant 11 nations et 350 chevaux engagés! Retrouvez toutes les informations : Start-list et résultats sur <http://www.jumping-de-lorraine.com/>

Agenda Lorraine

1 / Concours de Saut d'obstacles, organisé par le Pôle Hippique de Lorraine du 6 au 8 décembre, avec au programme des épreuves Amateurs et des épreuves Pro.

2 / CSI*, CSI Am-B, organisé par l'EDHEC de Lille (L'Ecole Des Hautes Etudes Commerciales), du 31 janvier au 2 février 2014.

Informations : Claire MOZAT 06 14 14 67 39

Albano du Jardin sf



Guittat Fleurs

Partenaire de vos événements



Louez vos plantes
pour décorer vos parcours

www.guittat-fleurs.com



Pensez aux bouquets
pour vos remises de prix



Place Saint Marcel - 71250 CLUNY

Tél. 03 85 59 06 30

guittat-fleurs@orange.fr

Un rêve devenu réalité !

L'environnement familial étant propice au développement de ce virus, avec un papa Lieutenant de Cavalerie et un grand frère vétérinaire et cavalier, c'est tout naturellement que Patrick Wattebled s'est pris de passion pour la gente équine.

Encore étudiant et avec son argent de poche, Patrick fait l'acquisition d'un foal, Odie de St Hilaire sf (Ric Rac sf et Bagatelle sf par Kesbéro*aa*) en 1980. Blessée à 4 ans, sa jument devient poulinière et participe avec brio aux concours de Modèle et Allures. Son succès venait de la qualité et du modèle de ses produits. Odie de St Hilaire a donné naissance à 5 produits :

- **Voyou de Frévent sf** (Narcos II sf), acheté foal par Jean de Laurière, classé 2^{ème} du Concours Etalons de Saint-Lô à 3 ans ;
- **Amiral de Frévent sf** (Narcos II sf) acheté foal par Alfred Lefevre, approuvé étalon à 3 ans, gagnant en classe A sous la selle de Fabrice Schmidt ;
- **Bel Amour de Frévent sf** (I Love You sf), exporté foal en Grande Bretagne, il est aujourd'hui étalon performer ;
- **Diane de Frévent sf** (Galoubet A sf), qualifiée à 5 ans à la Grande Semaine de Fontainebleau, puis vendue et gagnante en CSO Amateur ;
- **Elen de Frévent sf** (Jalisco B sf), gagnante à 4 ans puis blessée.

Suite à la disparition de Odie de St Hilaire sf, Patrick décide de garder Elen de Frévent comme poulinière. Belle intuition !

En attendant qu'Elen grandisse, Patrick achète Bagatelle sf (Kesbero aa et Héroïne ds par Fair Pley aa), suivée à l'époque d'Upsala d'Abbeville sf (Nashville IV sf) qui deviendra Championne des 6 ans en Belgique, sous la selle

de Guido Bruynynx. Bagatelle avait déjà produit Ivanhoé D, cheval de concours de Monique Lesage avec qui ils obtiennent de brillants résultats (ISO 135 en 1986) et Quebratcho que montait Patrick Pierre en CSIO.

Pour le compte de l'élevage de Frévent, Bagatelle sf donnera naissance, entre autre, à Athena de Frévent sf (Quat'sous sf) qualifiée à 5 et 6 ans et Baronne de Frévent sf (Qyou de Longvaut sf) bonne gagnante en CSO.

Puis vint le temps pour Elen de Frévent de devenir maman. Son premier produit, par Narcos II, est né l'année des « I ». Il s'appellera ... Ifor Williams. Vendu foal, aux ventes de Poitiers, il est monté à 6 ans par Hervé Godignon (ISO 131 en 2001), puis approuvé étalon, il s'envolera ensuite pour l'Espagne.

Suivant les conseils de son mentor, Jean de Laurière, Patrick achète des parts de l'étalon Urbain du Monnai sf. Pour le compte de l'élevage, il produira Kini de Frévent sf (ISO 129), vendu foal, lui aussi à Poitiers et monté à 6 ans par notre Bosty national, avant de partir aux USA. Là-bas, il devient Champion de Hunter, avant d'intégrer les écuries d'Adeline Wirth-Nègre.

Lola de Frévent sf (Obéron du Moulin sf) sera finaliste à 5 ans (ISO 126) avec Jean-Michel Garnier, puis vendue.

Mookie de Frévent sf (Urbain du Monnai sf), après quelques sans faute à 4 ans, se blesse et réintègre l'élevage comme poulinière.

Odie de Frévent sf (Urbain du Monnai), 6^{ème} produit d'Elen, démarre sa carrière à 5 ans et est finaliste à 6 ans. 11^{ème} du circuit futur Elite à 7 ans, la jument attaque les gros CSI avec Nicolas Delmotte à 9 ans. Après une victoire au CSI de Strazeele en novembre 2011, elle est vendue au cavalier Anglais Peter Charles, qui 3 semaines plus tard l'amène à la 4^{ème} place du Grand Prix CSIO 5* (1m60) de Londres

Odie de Frévent à La Baule sous les yeux de son naisseur.



Olympia. En 2012, elle remporte 2 Grand Prix puis monte 2 fois sur le podium de la « Ruta Del Méditerranée », circuit de 4 semaines de CSI 3* en Espagne, d'où elle sort auréolée du titre de Meilleur cheval de la tournée !

Elle gagne l'épreuve d'ouverture du CSI 5* de La Baule, se classe sur plusieurs grands CSI : le 5* de Rome, le 4* de Bourg-en-Bresse, le 5* d'Hickstead. Elle est 3^{ème} du GP Coupe du Monde du CSI 5* de Londres Olympia. En 2013, elle obtient encore de nombreux classements : 2^{ème} du GP 4* de Windsor, d'Hickstead, participe à la Coupe des Nations d'Hickstead, classée au GP Global Tour de Londres.

Après une blessure en septembre lors du CSI 5* de Gijon, Odie de Frévent est de retour début novembre, dans le GP 150 d'Addington en Grande Bretagne, où elle s'octroie d'emblée une seconde place. Nous la retrouverons certainement sur les CSI dès décembre.

La descendance d'Elen de Frévent ne s'arrête pas là puisqu'on compte aussi parmi ses plus jeunes produits :

Argentine de Frévent sf (Urbain du Monnai sf) qui obtient, à 2 ans, la meilleure note au modèle lors du concours régional de Verquigneul. Actuellement pleine de Kannan, elle débutera sa carrière sportive, comme sa grande sœur,

à 5 ans. Bianca de Frévent sf (Flushing sf) est toujours chez Patrick. Calin de Frévent sf (Mylord Carthago sf) a été exporté en Grande Bretagne au sevrage.

Elen de Frévent a eu 11 poulains, avec toujours des jolis modèles, de bons tissus, une bonne tête et plus que jamais des prédispositions au saut d'obstacles !

L'épouse de Patrick et lui-même disent ne pas avoir de recette magique pour faire naître un grand champion. Néanmoins, ils se sont fixés quelques grandes lignes d'élevage comme bannir les étalons performers sans modèle ou encore nourrir 365 jours par an.

Patrick et sa famille savourent en toute humilité le plaisir que leur procure Odie de Frévent sf. Dans la mesure du possible, ils essaient de se rendre sur les concours où la jument est engagée : « *L'émotion y est, à chaque entrée en piste, et j'avoue avoir eu des larmes aux yeux lors de son podium de GP Coupe du Monde, classée devant les meilleurs !* » explique Patrick. « *Je sais bien qu'il n'y aura probablement pas de deuxième Odie, je continue malgré tout de rêver, car une part de rêve est à la base de tout élevage amateur !* »

Antoine MINEO DEBOURRAGE



Geneviève MEGRET,
Ecurie de Haut Niveau :

«La justesse, le feeling, le respect des chevaux pour des bases solides.»



Richard LEVALLOIS,
1er Eleveur de France :

« Le débouurrage est une phase primordiale dans l'éducation d'un jeune cheval. Nous avons choisi de confier ce travail à Antoine Mineo car c'est un véritable Homme de Cheval : il aime les chevaux, les respecte et sait se faire respecter d'eux pour en tirer le meilleur. Nous retrouvons ainsi nos chevaux en confiance, attentifs aux ordres et bien dressés, mettant ainsi leurs qualités naturelles en valeur, sans artifice, pour un résultat efficace sur le long terme. Nous partageons la même philosophie du Cheval ! »



Quelques chevaux travaillés par mes soins :

- Nayana (CSI 5 *)
- Vagabond de la Pomme (Etalon CSI)
- Telstar de la Pomme (Etalon)
- Top Gun Semilly (Etalon)
- Verywell Semilly (Etalon KWPN)
- Action Jo (2eme Qualif. St-Lo 2013)
- Rackham'Jo (Etalon CSI)
- Sheena Mail (3eme Chpt 6 ans fem.)
- Adzaro de l'Abbaye (1er qualif. St-Lo 2013)



Contact : 06.21.31.55.95.

La Cour Neuve
27210 MARTAINVILLE

ZOOM SUR LA SCEA ECURIE DE FOUNGARD EN VENDEE

Un élevage très présent sur les Championnats d'Élevage Selle Français, en 2012 avec un foal, et cette année avec une 2 ans et deux 3 ans.

Un élevage très conscient de l'importance des souches maternelles Selle Français de grande qualité.

Depuis 2008, dans une vieille ferme de la commune de LA CHAPELLE THEMER (en sud Vendée), au lieu dit "FOUGNARD" qui a donné son affixe à l'élevage, s'est créé un nouvel élevage de chevaux "Selle Français" et de poneys "Français de Selle".

Ces structures comportent deux parties:

- La partie "BATIMENTS D'ELEVAGE" est organisée, en forme d'étoile, avec 6 stabulations et 6 paddocks empierrés, eux-mêmes liés à des prés. Chaque unité peut contenir environ 8 chevaux ou poneys.
- La partie "ECURIE DE TRAVAIL" est composée par l'ensemble des bâtiments de la vieille ferme, on y trouve les stabulations de poulinage et les boxes pour les chevaux et les poneys au travail. Le centre d'insémination et de récolte des étalons est intégré aux bâtiments. Il y a un rond de longe, un rond d'Havrincourt, un marcheur couvert à 5 places et une carrière en sable type "Fontainebleau".

Depuis la création, la philosophie de l'écurie a toujours été d'être autonome (récolte de foin bio, insémination, poulinage, élevage, éducation, valorisation, exploitation en concours, commercialisation...).

L'ensemble de la famille Tournade est à la manœuvre, en particulier Anaïs qui est cavalière professionnelle et qui a passé son diplôme d'inséminatrice.

L'idée directrice étant de valoriser de bonnes juments par le sport (pour que les produits soient recherchés par les futurs acheteurs), la technique du transfert d'embryon s'est imposée. Un troupeau de juments porteuses est intégrée à l'élevage, le suivi de l'ensemble des juments est effectué sur place.

En 2013 pour une première année de participation aux concours d'élevage "Selle Français", la progéniture de REBECCA PLATIERE sf (CARNUTE sf -DOUBLE ESPOIR sf, note génétique de 9/10) s'est fait remarquer à Saint Lo lors de l'Événement Femelles. En effet, REBECCA PLATIERE sf concourt en CSI, alors que trois de ces produits s'alignent dans les concours des deux et trois ans.

- Dans le Championnat de France des Femelles de 3 ans, **ADRIENNE DE FOUNGARD sf** (KUAME DU TALUS sf) termine 3^{ème} ex aequo

Adrienne de Fougard sf au saut en liberté



Sa sœur **AGATHE DE FOUGNARD sf** (QUITE EASY), un peu fébrile sur les barres termine 11^{ème}.

- Dans le Championnat des 2 ans, la belle petite pouliche de QUITE EASY, **BETTINA DE FOUGNARD sf** termine 4^{ème} de sa classe.

Pour les trois ans, le concours d'EQUITA LYON fin octobre est déjà en ligne de mire.

REBECCA PLATIERE sf répondant à leurs attentes, l'élevage de Fognard fait, l'année suivante, l'acquisition de deux autres juments à l'élevage Platière de M.LEFORESTIER (50).

- **SANSAS PLATIERE sf** (GENTLEMAN PLATIERE sf x DOUBLE ESPOIR sf) cette poulinière a la même lignée que REBECCA. Son premier produit, une pouliche, **CLASSE DE FOUGNARD sf** (LANDO) était présente en 2012 au Championnat de France des Foals de Saint Lo. En 2013, elle a donné naissance à **DANDY DE FOUGNARD sf** (L'ARC DE TRIOMPHE) et elle est pleine de **KALASKA DE SEMILLY sf**.

- **SULTANE PLATIERE sf** (QUIDAM DE REVEL sf x QUICK STAR sf), jument au papier prestigieux, est beaucoup plus moderne dans le physique. A 7 ans, elle participe à quelques épreuves du circuit SHF des 7 ans et fait des parcours en Grand Prix 1m 35. Ces premiers produits sont prometteurs : **BALTHAZAR DE FOUGNARD sf** (DIAMANT DE SEMILLY sf), **DIANE sf** et **DIANA DE FOUGNARD sf** par CONRAD.



Bettina de Fognard et Anais Tournade

Pour l'année prochaine un poulain de **DON JUAN DE HUS** est attendu.

Parallèlement à la filière chevaux, l'écurie poney se fait régulièrement remarquer lors du Sologn'Pony.

Souhaitons bon courage à la famille Tournade pour soigner la soixantaine de chevaux et poneys présent à Fognard et pour continuer à mettre en valeur l'élevage Vendéen.

Vue aérienne de l'Ecurie de Fognard



LE SHOPPING DE N



Polo
« Noblesse »
pour femme
40 €



Sweat
« Baladine »
pour femme
70 €



Polo « Jumpy »
pour femme
35 €



Polo
« Baloubet »
pour homme
35€



Sweat « Itot »
pour homme
70 €



Polo « Lord »
pour homme
40 €



NOËL SELLE FRANÇAIS



Chemise
Selle Français
par Horseware
Amigo
90 €



Couvre rein
en polaire
70 €



Le tapis de selle
60 €
et le bonnet assorti
25 €



**PRODUIT
STAR**



Guide jugement
en concours d'Élevage
49,50 €



Montre homme
60 €



Vest softshell
« Opgun »
95 €



BON DE COMMANDE BOUTIQUE SELLE FRANÇAIS

Article	Taille	Prix ADHERENT Selle Français	Prix NON ADHERENT	Qt	Prix unit.
FEMME					
Chemise manches 3/4	(XL)	35 €	55 €		
Polo MC F JUMPY*	(du XS au XXL)	35 €	55 €		
Polo ML F NOBLESSE*	(du XS au XXL)	40 €	60 €		
Sweat Boutonniere Capuche F BALADINE*	(du XS au XXL)	70 €	90 €		
Montre Femme (TU)		60 €	70 €		
HOMME					
Chemisette	(M, XXL et XXXL)	35 €	55 €		
Chemise ML	(du M au XXXL)	35 €	55 €		
Polo MC H BALOUBET*	(du XS au XXXL)	35 €	55 €		
Polo ML H LORD*	(du XS au XXXL)	40 €	60 €		
Sweat Boutonniere Capuche H ITOT*	(du XS au XXXL)	70 €	90 €		
Montre Homme (TU)		60 €	70 €		
UNISEXE					
Polo ML	(du M au XXL)	35 €	55 €		
Polaire	(XL et XXL)	40 €	60 €		
Pull	(du M au XXL)	60 €	80 €		
Blouson	(S, XXL et XXXL)	80 €	100 €		
Parka	(du S au XXXL)	140 €	160 €		
Veste Softshell	(du S au XL)	95 €	115 €		
Carnet Bleu ou Gris		15 €	20 €		
Sommelier		7 €	12 €		
Parapluie		30 €	40 €		
Livre « Le Jugement en Concours d'Elevage »		49,50 €			
CHEVAL					
Seau		5 €	10 €		
Tapis de Selle	(TU)	60 €	80 €		
Chemise	(TU 140cm)	90 €	110 €		
Couvre-reins	(TU)	70 €	90 €		
Bonnet	(TU)	25 €	35 €		
Frais de port					10 €
TOTAL DE VOTRE COMMANDE					€

* Nouveaux articles.

Votre numéro d'adhérent au Stud-Book Selle Français

Nom

Prénom

Adresse

Code postal

Ville

E-mail

Téléphone

Portable

Pour commander vos vêtements, merci de retourner ce bon de commande complété avec un chèque du montant correspondant à votre commande à : **Stud-Book Selle Français** - 56 avenue Ginoux - BP 105 - 92124 Montrouge Cedex
 Pour toute information, contactez Audrey BONET - audrey.bonet@atissb.com ou 06 08 16 98 94.



SELLE FRANÇAIS

CHAMPION D'EUROPE

Bravo à
Roger-Yves Bost
et **Myrtille Paulois sf**
Champions d'Europe
Naisseur : Agnès Grosz



Congratulations to
Roger-Yves Bost
and **Myrtille Paulois sf**
European Champions
Breeder : Agnès Grosz

Le **stud-book** gagnant
The winners' **stud-book**

www.sellefrancais.fr



Le Tot de Semilly
(Grand Veneur x Juriste)

Semilly

ETALONS 2013

On vous a choisi le TOP pour que votre production se distingue!

Les étalons du catalogue Semilly sont triés sur des souches ayant fait leurs preuves avec des modèles de «père», de nombreux titres et pour les plus âgés une production qui sort du lot.



Diamant de Semilly
(Le Tot de Semilly x Elf III)



Made in Semilly
(Allegreto x Le Tot de Semilly)



Arko III
(Argentinus x Beach Boy par Zeus)



Embassy II
(Escudo I x Silvio I)



Kalaska de Semilly
(Diamant de Semilly x Night and Day ps)



Calypso d'Herbiers
(Hurlevant x Double Espoir)



Winningmood
(Darco x Cassini I)

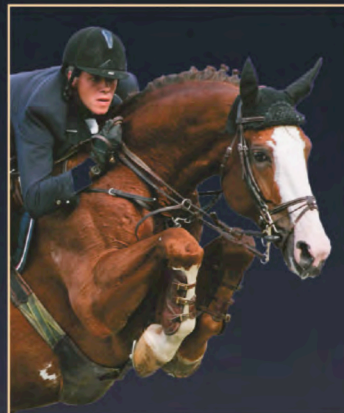

Ogano Sitte
(Darco x Avontuur)



Lagon de l'Abbaye
(Diamant de Semilly x Jeroboab)



Miami de Semilly
(Voltaire x Muguet du Manoir)



Ivory Star
(Arpege Pierreville x Jalisco B)



Non Stop
(Darco x Carnaval)



Keops de Vinnebus
(Arioso du Theillet x Count Ivor ps)



Okavango Semilly
(Le Tot de Semilly x Elf III)

Richard et Germain LEVALLOIS - Haras de Couvains - 50680 COUVAINS - France

Tél. : 02 33 05 31 44 ou 02 33 05 27 70 - Fax : 02 33 05 65 13 ou 02 33 05 89 13

GSM : 06 72 88 71 49 ou 06 72 88 71 51 - Mail : contact@semilly.com - www.semilly.com