

le Selle FRANÇAIS

- Préparation aux concours de M&A : le saut en liberté et le saut monté
- Calendrier des concours d'élevage 2013
- Le Top 15 des étalons 2012 en France
- Cahier spécial étalons



www.sellefrancais.fr



www.sellefrancais.fr



PROTÉGER MON CHEVAL DU PARASITISME

Je teste mes connaissances !

1 Il faut administrer une seringue entière de vermifuge à chaque cheval.

FAUX

→ Il est important d'administrer la dose adaptée au poids du cheval.

Le sous-dosage est un facteur de développement des résistances car le ver reste en contact avec la molécule sans être tué. Le surdosage ne permet pas de tuer plus de vers. Il est déconseillé pour le cheval et susceptible d'engendrer des effets secondaires. L'estimation du poids peut être réalisée à l'aide

d'un ruban barymétrique. De nombreuses cliniques vétérinaires sont équipées de balance ce qui permet de connaître le poids exact de l'animal. 90 % des chevaux adultes pèsent moins de 600 kg selon une étude terrain conduite en 2007/2008*.

* Etude terrain réalisée sur 1014 chevaux pesés avant consultation au cours des années 2007 et 2008.

2 La gestion des pâtures et de l'environnement du cheval joue un rôle important dans la maîtrise de l'infestation parasitaire.

VRAI

→ La rotation lente des pâtures, le traitement des prés à la chaux, le hersage des prés favorisent la destruction des œufs et larves de parasites.

La cohabitation des chevaux avec d'autres espèces (bovins, ovins) permet également de réduire l'infestation des pâtures. Dans les élevages, il est recommandé d'éviter le surpâturage dans des paddocks trop petits.

Le ramassage régulier des crottins, le nettoyage et la désinfection des box et du matériel sont des règles d'hygiène simples qui limitent la contamination de l'environnement.



3 Les ténias sont rares et ne provoquent pas de symptômes.

FAUX

→ Les ténias sont des parasites très répandus chez le cheval. Deux chevaux sur trois sont infestés par plusieurs espèces de ténias. L'espèce principale, *Anoplocephala perfoliata* représente 95 % des infestations. Les ténias adultes sont localisés au niveau de l'intestin grêle (valvule iléo-caecale) et peuvent provoquer des entérites, des coliques spasmodiques, voire des obstructions intestinales.

4 Faire des coproscopies, cibler les traitements, c'est cher et compliqué !

FAUX

→ La coproscopie est un examen simple et peu coûteux qui permet de vérifier le statut parasitaire d'un cheval et donc de mieux cibler les chevaux à traiter et les molécules à utiliser. Traiter les « bons » chevaux avec les « bons » vermifuges est un « bon » moyen de réduire les coûts de vermifugation tout en préservant l'efficacité des molécules et la santé des chevaux pour les années à venir.

5 Un plan de vermifugation adapté à votre cheval diminue les risques d'apparition de résistances.

VRAI

→ Traiter sans un programme de vermifugation adapté à son cheval favorise les phénomènes de résistance. Demandez conseil à votre vétérinaire.

6 Tous les vermifuges ont la même action sur tous les vers.

FAUX

→ Il existe certains vermifuges dits « à large spectre » qui sont actifs sur les principaux vers pathogènes. Un plan de vermifugation doit être prescrit par un vétérinaire. En cas de doutes sur l'efficacité d'un vermifuge, il est possible de réaliser une coproscopie afin de détecter de nouvelles résistances.

Le Magazine

le Selle FRANÇAIS



ELEVER MIEUX, C'EST SÉLECTIONNER MIEUX

O

Le nombre de naissances depuis le début de la crise de 2008 n'a pas été en phase croissante, comme c'était le cas dans les années 90, bien au contraire.

Sans que ce soit une chute vertigineuse comme on peut le voir ailleurs, les chiffres des naissances SF sont tout de même un peu à la baisse sur ces 5 dernières années.

En revanche, la FFE nous dit que le nombre de cavaliers augmente tous les ans.

Alors, si dans le même temps le nombre des naissances a baissé, arrivera-t-on à ce que la demande en chevaux soit supérieure à l'offre ?

Dans ce cas, le prix des chevaux ne devrait-il pas être revalorisé ?

En attendant cette période de croissance à venir, profitons de cette période moins faste au niveau économique pour faire le point.

C'est en période de crise qu'il faut réfléchir plus que jamais à notre avenir.

Certains disent, non sans humour, que je n'ai pas choisi la meilleure période pour assumer la tâche de Président du SF !

E

Les administrateurs bénévoles du stud-book SF travaillent sans relâche au schéma de sélection afin d'aider et guider les éleveurs à mieux produire.

Encore faut-il que les éleveurs utilisent les outils de sélection que nous mettons à leur disposition et aient réellement conscience des moyens à mettre en œuvre pour parvenir à mieux produire un cheval de sport concurrentiel et si possible meilleur que ceux de nos concurrents.

Le stud-book, à mon sens, ne doit pas être simplement un registre des poulains.

Mettre en place un schéma de sélection est primordial et justifie pleinement les efforts demandés aux éleveurs et aux étalonniers.

Ce schéma de sélection passe par l'approbation des étalons qu'il considère comme intéressant pour produire dans sa race.

Mais surtout, je pense que notre travail de sélection doit s'intéresser prioritairement à la jumenterie.

Si l'on analyse les différents stud-books européens, qu'est-ce qui les différencie ?

Assez peu l'étalonnage qui est devenu en partie européen sur le plan génétique, mais avant tout le mode de sélection des poulinières et l'environnement dans lequel elles vivent.

C'est-à-dire le "Terroir" qui les forge et les "Éleveurs" qui les sélectionnent et les éduquent. Puis ensuite, les cavaliers qui les forment sur des circuits de préparation spécifiques.

S'il est un conseil, pour ne pas dire une consigne, que notre stud-book pourrait donner aux éleveurs de SF, c'est de recentrer leur production sur la qualité.

.../...

L'évaluation du statut parasitaire de votre cheval, le choix de la molécule adaptée, la lutte contre les résistances sont du ressort de votre vétérinaire.

Demandez-lui conseil.

MERIAL
UNE SOCIÉTÉ SANOFI

O

Je sais bien que tout un chacun est souvent convaincu d'avoir déjà la meilleure jument. Mais dans ces périodes plus difficiles, il est important de prendre du recul et de réfléchir à améliorer le potentiel génétique de son cheptel.

I

Les éleveurs professionnels qui possèdent 10 juments ou plus l'ont souvent bien compris. Ils "travaillent" leurs souches avec rigueur depuis longtemps.

I

Puisqu'ils en vivent ... c'est vital.

Les bons éleveurs de chevaux de course l'ont compris également depuis toujours et la Prime aux Naisseurs est là pour le leur rappeler et les récompenser.

O

Élever un bon ou un mauvais poulain coûte le même prix, alors autant mettre tout en œuvre pour en élever de bons.

Ensuite, la réussite apparaîtra si l'éleveur a eu le bon "feeling" en choisissant le bon croisement et si le poulain est en bonne santé et potentiellement doué.

E

Quant aux autres éleveurs, ceux que l'on nomme amateurs (au sens noble du terme), les plus nombreux, qui n'ont qu'une ou deux juments et qui, par ces temps plus difficiles, ne produisent plus des poulains tous les ans, permettez-moi de leur dire qu'arrêter l'élevage n'est pas forcément la bonne décision, surtout si l'on élève par passion.

Quelle frustration de stopper sa passion !

En revanche, il faut, sûrement, se recentrer sur la qualité.

Pour cela, il faut commencer par mieux sélectionner sa jumenterie.

Cela veut dire quoi ?

Ne pas systématiquement mettre à la reproduction l'ancienne jument de club qui nous a mis à cheval. Lui offrir une retraite heureuse certes, mais peut-être pas en faisant des poulains si sa génétique et ses aptitudes ne sont pas intéressantes.

Ne pas récupérer comme poulinière une jument dont on ne sait rien, sous prétexte qu'elle est très bon marché, voire gratuite ... sauf si par hasard vous découvrez quelle a un pedigree exceptionnel (mais cette probabilité est très très faible !).

Et surtout ne pas la mettre à l'élevage sans l'avoir "testée" à l'obstacle au moins en liberté (si votre objectif est de produire des chevaux de CSO) avec l'avis d'un expert "désintéressé" qui vous aidera à faire la bonne analyse (d'où l'intérêt des concours de 2 et 3 ans, le cas échéant).

Donc, le bon choix quel peut-il être ?

Mettre à la reproduction une jument qui a tourné en concours et dont on a pu estimer les capacités et aptitudes, à condition qu'elle ne soit pas trop vieille.

Mais le mieux, n'est-ce pas de mettre à la reproduction une belle et bonne pouliche, jeune et en bonne santé et issue d'une excellente lignée maternelle.

Soit on conserve à l'élevage la meilleure des pouliches que l'on a fait naître, soit on investit dans l'avenir en choisissant ce type de pouliche dans un élevage reconnu pour son excellent travail de sélection.

Certes, cela a un coût. La bonne génétique a, heureusement, un prix. Mais mieux vaut une seule très bonne poulinière que plusieurs ordinaires !

Notre programme d'élevage SF est mis en place grâce au travail des administrateurs bénévoles qui réfléchissent tout au long de l'année au sein de commissions telles la Voie Femelle et la Voie Mâle, la Commission du Stud-book, la commission Valorisation etc ...

.../...

O

Nous avons créé un corps de juges SF compétent et intègre. Nous leurs permettons de réactualiser leurs connaissances chaque année.

I

Nous organisons tout un maillage d'épreuves de sélection pour foals, 2 et 3 ans, mâles et femelles. Nous avons de belles finales nationales femelles (NHS en Aout) et mâles (JSF en Octobre) à Saint-Lô.

I

En 2012, nous avons remodelé la PACE pour les bonnes poulinières et accentué notre effort pour l'aide à la mise à la reproduction des jeunes juments "bien nées" (filles de juments à + 3 points).

O

Afin d'aider les éleveurs à mieux sélectionner leurs pouliches et les investisseurs à pouvoir bien les choisir, nous organisons depuis 2011 un Championnat de France des pouliches de 2 et 3 ans pour mettre en valeur notre jeune génétique femelle.

Nous proposons aux éleveurs et acheteurs de ces pouliches une note génétique des lignées maternelles que le stud-book SF a élaborée.

Nous allons travailler en 2013 sur une Labellisation des poulinières afin que les meilleures soient mises en évidence.

Nous nous efforçons de tout mettre en œuvre pour valoriser la bonne génétique et nous espérons que les éleveurs sont sensibles à ce travail de sélection.

Ces "outils" de sélection et d'encouragement sont mis en place par le stud-book SF pour aider les éleveurs à faire le bon choix pour produire le mieux possible un SF de qualité.

Avoir une bonne "mère", voilà le secret de la réussite en élevage.

C'est pour cela que l'on entend souvent dire que la jument "compte" pour 70% alors que génétiquement elle apporte 50% du patrimoine génétique du poulain.

C'est une notion liée à l'environnement mais aussi à ce que les éleveurs appellent la souche maternelle.

Notre stud-book SF a, évidemment, besoin d'asseoir sa sélection sur un nombre de juments et de poulains important car la réussite est aussi statistique.

Mais surtout, il a besoin que la jumenterie facteur de SF soit la plus "qualiteuse" possible.

Que ceux qui élèvent déjà et ceux qui souhaitent démarrer un élevage, si petit soit-il, prennent bien conscience que la voie de la réussite passe inévitablement par une poulinière de qualité. L'étalon devient presque secondaire quand on a "LA" bonne jument.

Tous les éleveurs de SF doivent avoir conscience que l'élevage, c'est, avant tout, ... la poulinière !

Cordialement.

BERNARD LE COURTOIS

Président du SF

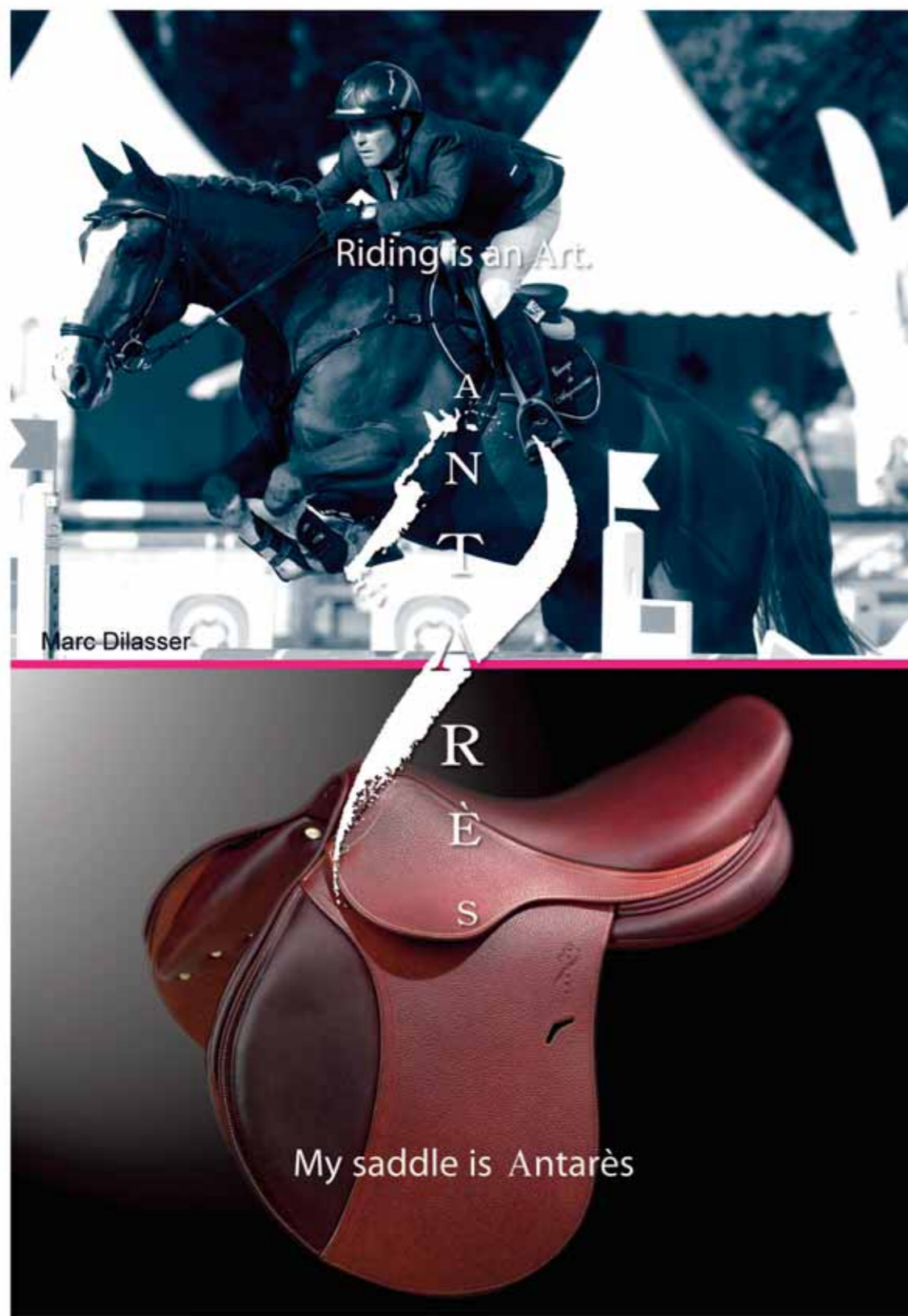

ANTARÈS (Riding is an Art.
SELLIER FRANCE

www.antares-sellier.com

n°16 - 1^{er} trimestre 2013 - 5€

Sommaire

N°16 | 1^{er} trimestre 2013

Magazine édité par
Le Stud-Book Selle Français
56, av. Henri Ginoux
BP 105 - 92124 Montrouge Cedex
Tél. +33 (0)899 23 23 18
Email : info@sellefrancais.fr

Directeur de la publication
Bernard Le Courtois

Rédacteur en chef
Charlotte Rachou
01 46 12 34 05

Rédacteur en chef adjoint
Brice Elvezi

Rédacteur graphique
Chantal Claude

Ont participé à ce numéro
E. Le Guél, H. Beauverger, M. Blouin,
H. Brugier, B. Chaigne, C. Drain-Martin,
S. Dubrulle, J-F. Fichet, F. Franzoni,
J. Grandchamp des Raux, C. Roux,
C. Ventura, M. Verrier, F. Soulard.

Photographies
Les Garennes, Jean Bougie-Equin
Normand, Kit Houghton/FEI, Pixizone,
PSV Jean Morel, M. Verrier, J. Counet,
Coll. Privées, Coll. Stud-Book
Selle Français, Coll. UPRA Equine.

Dépôt légal :
1^{er} trimestre 2013
N°ISSN : 1969-0169

Imprimé par :
Imprimeries de Champagne
ZI des Franchises - 52000 LANGRES
Ne pas jeter sur la voie publique

Photo couverture :
Photo de couverture : Les Garennes

Actualités	6
• Baisse des naissances ou stabilisation ?	
Agenda	8
• Lancement du Fan Club Selle Français	
• Le Stud-Book Selle Français au CHI de Genève, à la China Horse Fair de Pékin, et à l'Assemblée Générale de la WBFSH	
• La tournée 2013 de Formation continue des Juges Français	
• Calendrier des concours d'élevage Selle Français 2013	
• Le Selle Français en Nouvelle-Calédonie : mission d'un Juge Selle Français à l'autre bout du monde.	
Sport	24
• Myrtille Paulois	
• Nayana	
• Steve Guerdat : « Les Selle Français, des chevaux qui pensent avec vous »	
• Libres et distingués !	
Événement	36
• JSF 2012 : les résultats	
• Championnat de France « Sanders » des Mâles Selle Français de 2 ans	
• Championnat de France « M Congélation » des Mâles Selle Français de 2 ans	
• Masters L'EPERON des Etalons Selle Français de 4, 5, 6 et 7 ans	
• Championnat de France Le Cheval des Foals Selle Français	
• Les Ventes NASH/Selle Français & les Poulains du Cœur	
• Symposium Merial/Selle Français	
• La soirée des éleveurs 2012 : les Trophées des Éleveurs	
• EQUITA'LYON 2012 : Championnat de France des 3 ans montés Selle Français	
Rapprochement Éleveurs-Centres équestres	62
• Mise en marche de chevaux et poneys d'élevage vers une clientèle club et amateur	
Étalons	66
• Baloubet du Rouet sf classé 1 ^{er} étalon mondial en 2012 !	
• Le Top 15 des Etalons 2012 en France	
• Le Top 50 des SF en CCI 2012	
Technique	80
• Education et travail du jeune cheval au saut en liberté	
• Préparation des poulains pour les épreuves de 3 ans	
Étalonniers	84
Publi-reportage Cheval Liberté : Equi-Station	130



Baisse des naissances ou stabilisation ?

Une certaine presse, toujours avide de "coup médiatique" par des titres alarmistes, a annoncé une baisse exagérée des naissances en 2012. Afin de ne pas succomber à ce défaitisme ambiant qui ressemble à de la manipulation par amalgame, nous sommes allés vérifier auprès de SIRE quels étaient exactement les chiffres de nos naissances en 2012 et ces trois dernières années (2010-2012).

Nous communiquons donc ici les chiffres officiels des naissances de poulains SF nés en 2012 et enregistrés fin Janvier 2013 : **7096 poulains.**

Ces chiffres pourraient légèrement s'améliorer par des déclarations "tardives" mais ne changeront pas de manière significative les résultats généraux.

Pour le secteur qui nous intéresse, celui du cheval de sport et tout particulièrement le SF, la première race française, on n'enregistre qu'une baisse nationale de 5%, soit une diminution de 356 poulains en 2012 par rapport à 2011 (7406-7096).

Si l'on prend les résultats région par région, certaines connaissent des diminutions plus fortes que la moyenne nationale, comme par exemple la Franche Comté - 18% (226-186) une perte de 40 poulains, le Limousin - 17% (127-106), une perte de 21 poulains, l'Alsace - 16% (93-78) une perte de 15 poulains, l'Île de France - 13% (248 - 216) une perte de 32 poulains, les Pays de Loire - 12% (688-619) une perte de 69 poulains, la Picardie

-11% (222-197) une perte de 25 poulains, le Rhône-Alpes - 10% (512-463) une perte de 49 poulains, le Centre - 10% (397-356) une perte de 41 poulains.

En revanche, certaines régions restent assez stables avec des fluctuations très légères à la hausse comme à la baisse pour ainsi dire normales, comme la Basse Normandie - 5% (1871-1783) une perte de 88 poulains, la Bourgogne -5% (368-349) une perte de 19 poulains, le Nord-Pas de Calais - 4% (295-284) une perte de 11 poulains, l'Aquitaine à peine - 3% (210-204) une perte de 6 poulains, le Poitou Charente -2% (325-318) une perte de 7 poulains, la Champagne-Ardenne -1% (256-253) une perte de 3 poulains, le Midi Pyrénées 0,5% (208-207) une perte de 1 poulain, le Languedoc-Roussillon +2% (62-63) un gain de 1 poulain, la Lorraine +1% (341-343) un gain de 2 poulains.

Enfin certaines régions peuvent revendiquer avec fierté une augmentation des naissances en 2012.

Par exemple l'Auvergne +8% (182-197) un gain de 15 poulains,

la Bretagne +9% (461-501) un gain de 40 poulains, la Provence-Côte d'Azur + 7% (72-77) un gain de 5 poulains, la Haute Normandie + 11% (240-267) un gain de 27 poulains.

Il ne faut pas prendre ces chiffres seuls et à la lettre. Il faut les comparer, ne serait-ce qu'à l'année précédente.

Les naissances 2011 par rapport à 2010 étaient, pour le SF, en hausse de + 4%.

C'est à dire que comparé aux -5% de 2012, l'écart est minime. On revient approximativement aux chiffres des naissances d'il y a 2 ans.

Certaines régions qui ont perdu des naissances en 2012, en avaient gagné en 2011, comme l'Alsace + 5,5% (2011) contre -16% (2012), la Basse Normandie +1% pour -5%, le Centre +13% pour -10%, la Champagne Ardenne +5,5% pour -1%, la Franche Comté +15% pour -18%, l'Île de France +2,5% pour -13%, le Limousin +35% pour -17%, le Rhône-Alpes +8% pour -10%, Pays de Loire +21% pour -12% etc.

D'autres régions avaient des chiffres à la baisse en 2011, comme la Bretagne -11% et +9% en 2012 ou la Provence-Côte d'Azur qui passe de -7% en 2011 à +7% en 2012.

Globalement entre les naissances 2010 et 2012, on constate une baisse nationale qui n'est, en fait, que de 0,6%, c'est-à-dire une certaine stabilité avec seulement 46 poulains sur plus de 7000 naissances !

Y-a-t-il de quoi en faire un drame et la Une des journaux ?

Il ne faut pas, non plus, se voiler la face et faire croire que tout va bien "dans le meilleur des mondes".

Il faut avouer que le marché depuis 5 ans manque de dynamisme pour le commerce des chevaux de basse et moyenne qualité. Seuls les produits "haut de gamme", c'est-à-dire soit les jeunes poulains très beaux et très bien "nés" (issus de souches maternelles exceptionnelles) et les chevaux de compétition très doués se vendent bien, voire très bien.

Quel intérêt peuvent bien avoir cette presse et ces semeurs de troubles à vouloir faire peur aux éleveurs de SF ?

Quel bénéfice peuvent-ils tirer de ces campagnes de dénigrement de notre filière ?

Ils sont pourtant supposés vivre de notre activité !

Le stud-book SF doit chercher à analyser ces fluctuations. Certes la "crise" n'est pas favorable à notre secteur d'activité. Nous sommes un secteur agricole important mais nous produisons un animal destiné au loisir des passionnés d'équitation. Sans doute que les classes moyennes qui montent à cheval dépensent moins d'argent dans ce loisir que par le passé (avant 2008). Hélas, de nombreux acheteurs profitent de la crise pour faire baisser le prix des chevaux dont le nombre était resté important en Europe, puisque c'est aujourd'hui un marché global européen.

Quand le vendeur n'a plus le choix, c'est hélas un peu le client qui fait le prix ! Comme le cheval "ordinaire" est produit en masse dans tous les pays d'Europe, son "cours" est plutôt à la baisse. En revanche, les chevaux exceptionnels voient leurs cotes atteindre des prix tout aussi exceptionnels ... à la hausse.



Chaque année les naissances fluctuent de quelques poulains ou dizaines de poulains suivant les régions.

Des éleveurs qui ont, peut-être, en stock trop de poulains actuellement, ne font pas saillir leurs juments certaines années. Je pense que la baisse des saillies en 2008-2009 a été assez nette en France et plus encore à l'étranger. Puis en 2010 les éleveurs ont à nouveau fait saillir leurs juments.

2011 aura été une saison intermédiaire et je ne serais pas surpris que les naissances 2013 soient un peu en hausse.

Je ne veux pas passer pour un optimiste béat mais je n'ai aucune estime pour tous ceux qui profitent de cette situation pour semer le trouble dans les esprits.

Ce n'est pas une crise française; ce n'est pas une crise du SF. De tous les pays d'Europe, nous sommes ceux qui, sans doute, nous en sortons le mieux, notamment en termes de naissances. La différence, c'est que nos concurrents se serrent les coudes dans leurs pays et que leur presse spécialisée les met en valeur ... au lieu de les alarmer et les décourager.

De plus les autres stud-books restent très discrets sur la "chute" des naissances dans leurs pays.

Je conseille à la presse d'arrêter de jouer la carte du catastrophisme et de soutenir au contraire le travail de nos éleveurs français.

Je recommande aux présidents d'associations régionales de remotiver leurs "troupes" pour toujours mieux produire.

Je pense que les éleveurs doivent concentrer leurs efforts sur la meilleure génétique femelle possible.

C'est, à mon sens, la seule "voie de salut".

Je dis aux éleveurs de SF, soyez confiants en l'avenir de notre stud-book. C'est l'un des 3 meilleurs du Monde actuellement. Grâce à notre travail commun de sélection, nous devons nous maintenir sur le podium.

Le succès de notre stud-book SF, c'est le succès de tous les éleveurs adhérents à notre association nationale LE SF.

BERNARD LE COURTOIS
Président du SF

Lancement du Fan Club Selle Français



Le 1^{er} décembre au Salon du cheval de Paris, le Stud-Book Selle Français lançait avec succès le SF Club, dans le but de réunir les passionnés de la race. Les supporters et amoureux du Selle Français ont ainsi pu se rencontrer, échanger et partager sur le stand.

Le SF Club s'adresse à tous ceux qui sont fiers de voir Nino des Buissonnets sf champion Olympique, Baloubet du Rouet étalon SF numéro 1 mondial, le génial Itot du Château sf encore gagnant du Grand Prix 5*W de Genève, ou encore l'équipe de France gagnante à Aix la Chapelle avec 4 Selle Français

Etat d'esprit, PASSION, conviction en sont les dénominateurs communs pour fédérer les différents membres de ce club. Amateurs et professionnels passionnés, éleveurs, propriétaires et cavaliers pratiquants, ou tout simplement passionnés par les Selle Français, le SF Club est ouvert à tous.

A cette occasion, un tirage au sort a été organisé. Toute la journée, les visiteurs du salon étaient invités à remplir un bulletin en répondant à une question de Sport et d'Élevage en lien avec la race Selle Français, et à le déposer sur le stand.

En fin d'après-midi, Alexandre Fontanelle est venu tirer au sort les vainqueurs. Ce jeune cavalier professionnel, champion

d'Europe Jeune Cavalier par équipe en titre, est un très bon représentant de la race. En effet, il monte les Selle Français de l'élevage familial sous l'affixe « de la Bresse », mais aussi la jeune Rosette du Vivier sf (Qredo de Paulstra sf x Uranie du Vivier sf par Iris Landais f) achetée lors du championnat de France des 3 ans montés d'Equita en 2008. Le couple s'illustre d'ailleurs lors de ce Gucci Masters en prenant les 6^e et 9^e places des épreuves à 1.35m.

Alexandre signe aussi la deuxième meilleure performance française du 2* derrière T. Anciaume, avec son cheval Prime Time des Vagues sf (Diner's Time sf x Rose des Corbieres sf par Helios d'Aumont sf). Le SF Club lui aura porté chance pendant ce weekend !

Les lauréats du jeu concours se sont vu attribuer des places pour l'épreuve des Gucci Masters du soir même, des polos Selle Français ou encore des tapis et couvertures pour porter haut les couleurs du Selle Français dans les tribunes du CSI, sur les terrains de concours et dans leurs écuries. Les nouveaux membres du SF Club ont aussi pu dédicacer un panneau « J'♥ SF ».

Pour officialiser ce lancement un apéritif était offert par le Stud-Book aux passionnés présents au tirage au sort. Une occasion de plus pour les fans de la race de découvrir et de discuter avec éleveurs, propriétaires de renommée et cavaliers de haut niveau. Pour tous ceux qui n'ont pu être présents lors de ce tirage au sort d'inauguration, deux autres ont été réalisés les mercredi et samedi suivants.

Par ailleurs, le premier dimanche, la journée a été rythmée par la présence de Sabine Delaveau qui venait dédicacer son livre « Tu seras Cavalier, mon fils - La Saga Pessoa ».

Elle était accompagnée de Nelson et Rodrigo Pessoa, le triple Champion du Monde et Champion Olympique avec l'étalon Baloubet du Rouet sf, actuellement numéro 1 mondial des étalons.

Le SF Club est donc ouvert à tous qui souhaitent se réunir et soutenir nos équipes en inondant dans les prochains mois les stades équestres des couleurs du SF jusqu'à l'ouverture des Jeux Equestres Mondiaux qui se dérouleront en Normandie dans 2 ans à peine.



Éleveurs, cavaliers, entraîneurs,
Votre partenaire conseil

**Etudes
Conseil
Juridique
Comptabilité
Fiscalité
Social**





Le Stud-Book Selle Français au CHI de Genève, à la China Horse Fair de Pékin, et à l'Assemblée Générale de la WBFSH.

Genève rend hommage au couple Olympique

Les Jurassiens avaient tous répondu présents pour célébrer le retour au pays de l'enfant prodige et de Nino des Buissonnets sf.

Plus que l'enfant du pays, c'est bien le couple formé avec son Selle Français que le Stud-book souhaitait mettre en valeur, à travers une présence forte sur le CHI-W de Genève, qui se tenait du 6 au 9 décembre 2012.

Couronné il y a 2 ans dans la Finale du Top Ten avec sa jument française Jalisca Solier sf (Alligator Fontaine sf x Jalisco B sf), victorieux en 2006 à tout juste 24 ans du Grand Prix Coupe du Monde, Genève est bel et bien le concours de cœur de Steve Guerdat.

En cette année exceptionnelle, Steve avait réservé un beau cadeau à tous les éleveurs de Selle Français puisqu'il a choisi de n'apporter sur ce concours que ses 3 cracks Selle Français : il compte donc sur Nino des Buissonnets sf, Nasa sf et Jalisca Solier sf.

Un hommage a d'ailleurs été rendu au couple Champion Olympique suite à la pré-qualificative au GP CDM. L'ambiance était au rendez-vous et forte en émotion pour la famille du naisseur de Nino, JEAN LUC DEROUBAIX (59).

Pavillon Cheval de Sport Français - SELLE FRANÇAIS

C'est pour asseoir justement le travail de nos éleveurs que le Stud-book Selle Français avait choisi de faire, comme en 2010, le déplacement à Genève. Cette démarche découle d'une réflexion globale, initiée à Lausanne et que le Stud-book souhaitait inscrire dans la continuité en renouvelant l'opération sur le concours indoor de Genève, afin que l'opération ne soit pas un « one-shot ».

Afin de bénéficier d'une plus grande surface d'exposition et donc d'une meilleure visibilité, le Stud-book Selle Français a reconduit l'initiative de mettre en place un « Pavillon France » en s'associant avec ses partenaires : Mobiky, Douglas du Morvan, Caracole, Semilly, Starterre ou encore l'association régionale d'éleveurs Cheval Normandie représentée par Bénédicte BARRIER, élevage du Banco, et Christian MOREL, Elevage de Laume.

Les cavaliers en quête d'un bon cheval Selle Français pouvaient ainsi bénéficier d'un large panel de services illustrant le savoir-faire Français. Le stand en bordure de paddock offrait une proximité et une visibilité idéales.

Présence du Stud-Book Selle Français à Pékin, au China Horse Fair 2012.

Le Stud-Book Selle Français était à Pékin, dans le cadre d'une mission organisée par l'UNIC, pour la 6^e édition du « China Horse Fair ». Ce Salon du Cheval était une occasion de plus pour faire la promotion du Stud-Book Selle Français.

Un Stand France de 120m² était mis en place pour promouvoir le Selle Français et développer leur commercialisation sur le marché chinois, actuellement en pleine expansion.

Le Stud-Book Selle Français était représenté par son Président délégué Philippe Lemaistre, son vice-Président Jean-Baptiste Thiébot, son secrétaire général adjoint Jean-Pierre Texier, et Olivier Brohier, Administrateur, qui ont pu à cette occasion rencontrer les éleveurs et propriétaires de Selle Français locaux, renseigner et conseiller des interlocuteurs intéressés par la race. C'était également l'occasion idéale d'établir de nombreux contacts et de fonder des bases solides dans les relations franco-chinoises naissantes.

Pour communiquer sur les meilleurs ambassadeurs actuels de la race, tels que Nino des Buissonnets SF ou encore Itot du Château SF, et pour présenter les rôles et missions du Stud-Book Selle Français, ce dernier avait réalisé des outils de communication spécifiques en chinois.

Rendre le SF omniprésent partout dans le monde est l'une des

préoccupations croissantes du studbook SF. Toutes disciplines équestres confondues, le SF prouve tous les week-ends son rang sur l'échiquier mondial, comme le prouve la nomination de Baloubet du Rouet sf « meilleur étalon du monde », qui ne fait qu'appuyer cette légitimité.

Le Stud-Book Selle Français à l'Assemblée Générale de la WBFSH

Du 5 au 7 novembre 2012 avait lieu l'Assemblée Générale de la WBFSH. Le Stud-Book Selle Français y était présent pour représenter les chevaux français.

Après la présentation du rapport annuel d'activité, plusieurs sujets y ont été abordés, et notamment : le changement de nom des chevaux par leurs nouveaux propriétaires (sujet qui fera l'objet d'un prochain article dans votre magazine Le Selle Français) ; ou encore le potentiel du marché chinois. Il s'agit d'un marché très loin de la maturité, où tout reste à construire : les Chinois sont à la recherche de savoir-faire, aussi bien dans le domaine des sports équestres (entraîneurs notamment) que dans l'élevage. A ce jour, les paris sur les courses ne sont autorisés qu'à Hong-Kong. Si la libéralisation des courses aboutit, on peut espérer que c'est toute la filière équine chinoise qui en bénéficiera financièrement, avec un fort développement à la clé.



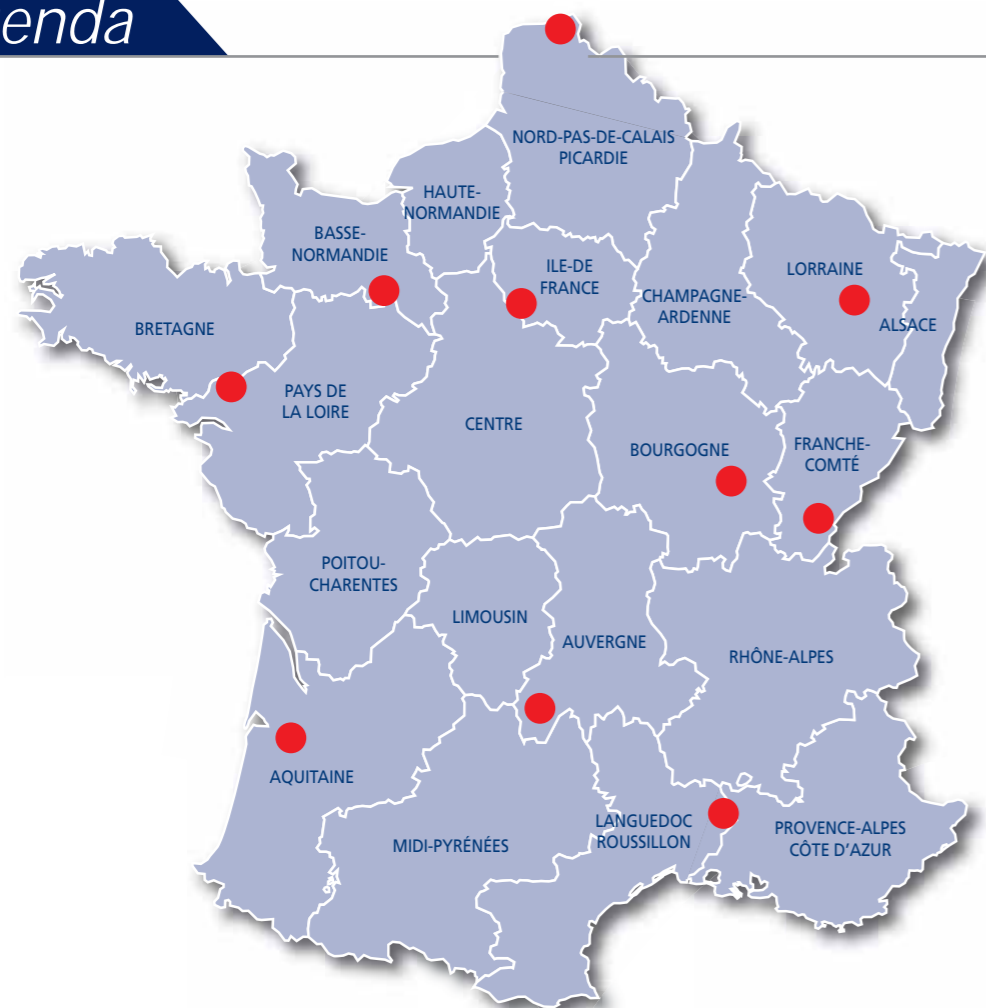

La tournée 2013 de Formation continue des Juges Français

La tournée 2013 de formation juges Selle Français se déroule cette année en février et mars. Dix dates sont organisées par le Stud-Book Selle Français à travers toute la France.

Ces formations sont destinées aux juges Selle Français en activité, et sont ouvertes sur inscription à tout éleveur intéressé, et à toute personne désireuse d'intégrer le corps de Juges Selle Français. Tous les ans, ces formations sont l'occasion pour le corps de Juges Selle Français de faire le point sur l'année écoulée, d'aborder la saison de concours d'élevage à venir.

Chaque journée de formation est animée par le « trio » composé de Brice Elvezi, responsable des juges et des concours d'élevage et de Michel Gaspard et Pierre Henriot, responsables de la formation. Elle débute par une matinée en salle. Celle-ci permet d'aborder :

- les caractéristiques réglementaires : évolution du Règlement des Concours d'Élevage et orientations 2013 ; développement du corps de juges Selle Français ; Règlement du Stud-Book
- les caractéristiques techniques : utilisation des nouvelles grilles de jugement 2013 ; étude décortiquée de chaque atelier de jugement : modèle, allures, saut en liberté et saut monté. Cette matinée est également l'occasion d'effectuer un focus sur un thème particulier. Cette année, les participants pourront

découvrir le livret de formation des juges en concours d'élevage Selle Français.

L'après-midi est consacrée quant à elle à la mise en application pratique.

NOUVEAUTE CETTE ANNÉE : La tournée 2013 de formations Juges Selle Français est l'occasion de présenter, en avant-première, le livret de formation des juges en concours d'élevage. En effet, le Stud-Book Selle Français, l'ANAA et l'ACA ont réalisé de concert un outil de 130 pages reprenant dans le détail le jugement du cheval de sport Selle Français et Anglo-Arabe, et du Cheval Arabe d'Endurance. Ce document de référence intitulé « Le jugement en concours d'élevage : Anglo-Arabe, ACA Endurance, Selle Français » est dédié aux Juges experts, mais aussi à toute personne désireuse d'approfondir ses connaissances.

Procurez-vous sans attendre cette bible du jugement, en librairie ou sur commande auprès du studbook Selle Français : info@sellefrancais.fr ou téléphone 0899 23 23 18 au Studbook Selle Français.

Prix public : 49,50€ + frais de port 5 €

LE JUGEMENT en concours d'élevage

ANGLO ARABE, ACA ENDURANCE, SELLE FRANÇAIS

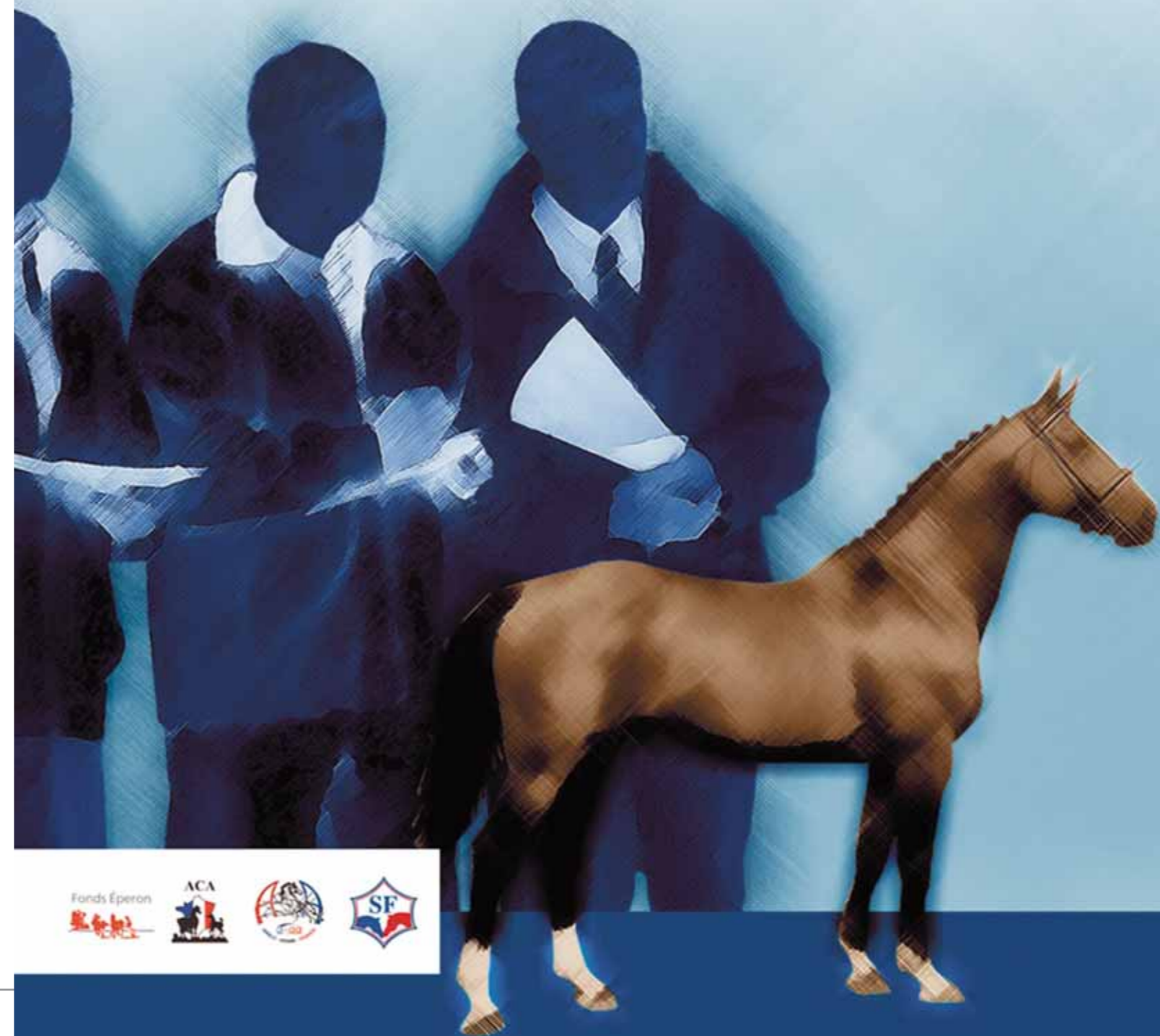

Calendrier des Concours d'Élevage Selle Français 2013



Retrouvez les dates de tous les concours SF dans votre région sur www.sellefrancais.fr et sur www.francechevaldesport.fr

Le Stud-Book Selle Français a le plaisir de vous présenter le calendrier 2013 des concours d'élevage Selle Français dans vos régions.

LE SCHÉMA DE SÉLECTION SELLE FRANÇAIS S'ARTICULE AUTOUR DE 4 CIRCUITS :

Femelles Selle Français de 2 et 3 ans

Depuis 2011, le stud-book Selle Français a lancé un nouveau circuit de sélection spécifique à destination de nos futures reproductrices. Les pouliches sont évaluées au modèle, allures et saut en liberté, ainsi que sur des critères de valeur génétique, afin de mettre en avant cette « Voie Femelle », véritable socle de notre stud-book.

Date limite : Les concours qualificatifs devront s'être déroulés avant le 04/08/2013

Selon les régions, la sélection pour le National se fera lors d'une « Qualificative Nationale Femelles » (organisée au lendemain de la Qualificative Etalons) ou lors du concours Régional.

FINALE : Evènement Femelles - Normandie Horse Show de Saint-Lô (du 14 au 18 août)

Mâles Selle Français de 2 et 3 ans

Catégorie reine des concours d'élevage, le concours Etalons a pour vocation de détecter les pères de demain. En 2013, 8 Qualificatives Etalons sont prévues, permettant de sélectionner les meilleurs candidats à travers toutes les régions. Les 2 ans seront jugés au modèle, allures et saut en liberté. Les 3 ans seront vus sous la selle aux allures et saut monté, saut en liberté et modèle. Seuls les 100 meilleurs d'entre eux pourront prendre part à la Finale 2013, qui aura lieu lors du CSI*** de Saint-Lô au mois d'octobre. Cette année encore, les Qualificatives Etalons comporteront une section Dressage, en plus de la section Obstacle qui regroupe les spécificités CSO et CCE.

FINALE : Championnat de France des Mâles de 2 et 3 ans - Lors des Journées Selle Français de Saint-Lô (24-26 octobre 2013)

Foals Selle Français et poulinières Selle Français

Essentiels pour évaluer précocement la production de nos étalons et poulinières, créer du lien social entre nos éleveurs et entretenir l'animation dans nos régions, les concours de foals s'adressent aux poulains de l'année : jeunes (nés après le 01 mai) ou âgés (nés avant le 01 mai) et leurs mères. Trois sections pourront être organisées pour classer les juments : jeunes (jusqu'à 11 ans), âgés (12 et plus), et labellisées.

Nouveauté cette année : à partir de 2013, la Finale nationale des Foals Selle Français aura lieu durant l'été, pendant le NHS.

Date limite : Les concours qualificatifs devront s'être déroulés avant le 04/08/2013

FINALE : Championnat de France des Foals SF - Normandie Horse Show de Saint-Lô (14 au 18 août)

3 ans montés Selle Français

Les hongres et femelles Selle Français de 3 ans, à destination sportive, suivent le circuit des « 3 ans montés » dit « d'utilisation ». Les meilleurs sujets issus des quotas régionaux pourront prendre part à la finale où ils s'affronteront sur des épreuves de saut monté, allures sous la selle, saut en liberté et modèle. Les ateliers montés ne sont obligatoires qu'à partir de l'échelon Régional. Précision : Les pouliches ayant suivi le circuit Femelles peuvent se représenter sur les épreuves de 3 ans montés. Celles ayant participé à l'Evènement Femelles sont qualifiées d'office pour le Régional monté.

Date limite : Les concours qualificatifs devront s'être déroulés avant le 13/10/2013

FINALE : Championnat de France des 3 ans montés SF - Equita'Lyon (30-31 octobre 2013)

Qualificatives Femelles SF de 2 et 3 ans co-organisées avec les associations régionales déléguées

Date	Lieu	Dpt	Catégorie	Niveau
31-mai	VERQUIGNEUL	62	Femelles SF de 2 et 3 ans	Régional
07-juin	LA ROCHE/YON	85	Femelles SF de 2 et 3 ans	Régional
14-juin	CLUNY	71	Femelles SF de 2 et 3 ans	Régional

Qualificatives Mâles Selle Français 2013

Date	Lieu	Dpt	Catégorie	Niveau
21-mai	SAINT-LÔ	50	Mâles SF de 2 ans	Qualificatives pour le National
22-mai	SAINT-LÔ	50	Mâles SF de 3 ans	Qualificatives pour le National
28-mai	LE MANS	72	Mâles SF de 2 ans	Qualificatives pour le National
28-mai	LE MANS	72	Mâles SF de 3 ans	Qualificatives pour le National
30-mai	VERQUIGNEUL	62	Mâles SF de 2 ans	Qualificatives pour le National
30-mai	VERQUIGNEUL	62	Mâles SF de 3 ans	Qualificatives pour le National
04-juin	LAMBALLE	22	Mâles SF de 2 ans	Qualificatives pour le National
04-juin	LAMBALLE	22	Mâles SF de 3 ans	Qualificatives pour le National
06-juin	LA ROCHE SUR YON	85	Mâles SF de 2 ans	Qualificatives pour le National
06-juin	LA ROCHE SUR YON	85	Mâles SF de 3 ans	Qualificatives pour le National
11-juin	ROSIERES AUX SALINES	54	Mâles SF de 2 ans	Qualificatives pour le National
11-juin	ROSIERES AUX SALINES	54	Mâles SF de 3 ans	Qualificatives pour le National
13-juin	CLUNY	71	Mâles SF de 2 ans	Qualificatives pour le National
13-juin	CLUNY	71	Mâles SF de 3 ans	Qualificatives pour le National
A définir	ST ETIENNE DE TULMONT	82	Mâles SF de 2 ans	Qualificatives pour le National
A définir	ST ETIENNE DE TULMONT	82	Mâles SF de 3 ans	Qualificatives pour le National

FINALES NATIONALES 2013

- L'EVENEMENT FEMELLES SF - FINALES NATIONALES des pouliches SF de 2 et 3 ANS - du 15 au 18 août pendant le NHS
- JOURNEES SELLE FRANCAIS - FINALES NATIONALES candidats étalons SF de 2 et 3 ans - du 24 au 26 octobre 2013 à Saint-Lô suivies de 10 jours de Testage pour les Etalons SF de 3 ans approuvés : du 28 octobre au 6 novembre 2013
- FINALE du Championnat de France des FOALS SF - du 15 au 18 août pendant le NHS
- CHAMPIONNAT DE FRANCE DES 3 ANS MONTES HONGRES ET FEMELLES SF - 30 et 31 octobre 2013 à EQUITA'LYON



Calendrier des Concours d'Elevage Selle Français

Calendrier prévisionnel en cours de validation – Concours officiels primés

DATE	LIEU	DPT	CATEGORIE	NIVEAU
ALSACE				
1 ^{er} mai	PAFFENHOFFEN	67	3 ans montés	Local + Régional
22-sept	STEINBRUNN LE BAS	68	3 ans montés	Local + Régional
1 ^{er} mai	PAFFENHOFFEN	67	Femelles 2 et 3 ans SF	Local + Régional
23-juin	PAFFENHOFFEN	67	Foals SF	Local + Régional
30-juin	ROUFFACH	68	Foals SF	Local + Régional
AQUITAINE				
2 et 3 juillet	NERAC	47	3 ans montés	Local
09-juil	BERNOS-BEAULAC	33	3 ans montés	Local
En attente	SAMES	64	3 ans montés	Local
En attente	BLANQUEFORT	33	3 ans montés	Régional
2 et 3 juillet	NERAC	47	Femelles 2 et 3 ans SF	Local
09-juil	BERNOS-BEAULAC	33	Femelles 2 et 3 ans SF	Local
En attente	SAMES	64	Femelles 2 et 3 ans SF	Local
En attente	BLANQUEFORT	33	Femelles 2 et 3 ans SF	Régional
25 juin	SAMES	64	Foals	Local
04-juil	NERAC	47	Foals SF	Local
09-juil	BERNOS-BEAULAC	33	Foals SF	Local
En attente	BLANQUEFORT	33	Foals SF	Régional
AUVERGNE				
22-août	TEILHEDE	63	3 ans montés	Local
19-sept	SERVILLY	03	3 ans montés	Local
26-sept	RIOM	63	3 ans montés	Régional
06-juin	YSSINGEAUX	43	Femelles 2 et 3 ans SF	Local
26, 27, 28 juin	AURILLAC	15	Femelles 2 et 3 ans SF	Local
04-juil	CULHAT	63	Femelles 2 et 3 ans SF	Local
18-juil	SERVILLY	03	Femelles 2 et 3 ans SF	Local
25-juil	RIOM	63	Femelles 2 et 3 ans SF	Régional
06-juin	YSSINGEAUX	43	Foals SF	Local
26, 27, 28 juin	AURILLAC	15	Foals SF	Local
04-juil	CULHAT	63	Foals SF	Local
18-juil	SERVILLY	03	Foals SF	Local
25-juil	RIOM	63	Foals SF	Régional
BOURGOGNE				
23-sept	CHEVILLON	89	3 ans montés	Local
24-sept	DIJON	21	3 ans montés	Local
26-sept	CLUNY	71	3 ans montés	Local
27-sept	CLUNY	71	3 ans montés	Local
1 ^{er} oct	CLUNY	71	3 ans montés	Régional
14-juin	CLUNY	71	Femelles 2 et 3 ans SF	Local + Régional
08-juil	SEMUR EN AUXOIS	21	Foals SF	Local
09-juil	DIJON	21	Foals SF	Local
10-juil	CLUNY	71	Foals SF	Local
11-juil	BLANZY	71	Foals SF	Local
12-juil	MAGNY-COURS (Equi-Marault)	58	Foals SF	Local
31-juil	CLUNY	71	Foals SF	Régional
BRETAGNE				
25-juin	LANDIVISIAU	29	3 ans non montés	Local
26-juin	LAMBALLE	22	3 ans non montés	Local
27-juin	HENNEBONT	56	3 ans non montés	Local
28-sept	LAMBALLE	22	3 ans montés	Régional
25-juin	LANDIVISIAU	29	Femelles 2 et 3 ans SF	Local
26-juin	LAMBALLE	22	Femelles 2 et 3 ans SF	Local
27-juin	HENNEBONT	56	Femelles 2 et 3 ans SF	Local
25-juil	HENNEBONT	56	Femelles 2 et 3 ans SF	Régional
09-juil	LAMBALLE	22	Foals SF	Local
16-juil	HENNEBONT	56	Foals SF	Local
18-juil	LANDIVISIAU	29	Foals SF	Local
27-juil	DINARD	35	Foals SF	Régional
CENTRE				
18-avr	NEUVY S/ SEPULCRE	36	3 ans montés	Local
25-avr	LA CELLE CONDE	18	3 ans montés	Local
02-mai	ST CYR S/ LOIRE	37	3 ans montés	Local
09-mai	SANDILLON	45	3 ans montés	Local
25-mai	PARC FÉDÉRAL LAMOTTE	41	3 ans montés	Régional
25-mai	PARC FÉDÉRAL LAMOTTE	45	Femelles 2 et 3 ans SF	Local + Régional
04-juil	MEZIERES - HARAS DU BAILLY	45	Foals SF	Local
11-juil	LA CELLE CONDE	18	Foals SF	Local
18-juil	PERNAY - HARAS DE BEL AIR	37	Foals SF	Local
25-juil	CHATEAUROUX	36	Foals SF	Local
01-août	PARC FÉDÉRAL LAMOTTE	41	Foals SF	Régional

DATE	LIEU	DPT	CATEGORIE	NIVEAU
CHAMPAGNE ARDENNE				
25-avr	Lieu à préciser	52	3 ans montés	Local
26-avr	MOURMELON	51	3 ans montés	Local
29-mai	REIMS	51	3 ans montés	Régional
25-avr	Lieu à préciser	52	Femelles 3 ans SF	Local
26-avr	MOURMELON	51	Femelles 3 ans SF	Local
29-mai	REIMS	51	Femelles 3 ans SF	Régional
02-août	Lieu à préciser	52	Femelles 2 ans SF	Local + Régional
03-août	BUZANCY	08	Femelles 2 ans SF	Local + Régional
02-août	Lieu à préciser	52	Foals SF	Local + Régional
04-août	BUZANCY	08	Foals SF	Local + Régional
FRANCHE-COMTE				
27-sept	QUINCEY	70	3 ans montés	Local
28-sept	RAHON	39	3 ans montés	Local
13-oct	ECLEUX	39	3 ans montés	Régional
04-août	SALANS	39	Femelles 2 et 3 ans SF	Local + Régional
10-juil	BESANCON	25	Foals SF	Local
11-juil	LURE	70	Foals SF	Local
04-août	SALANS	39	Foals SF	Régional
ILE DE FRANCE				
11-avr	FONTAINEBLEAU	77	3 ans montés	Local
25-avr	HARAS DES BREVIAIRES	78	3 ans montés	Local
23-mai	FONTAINEBLEAU	77	3 ans montés	Régional
11-avr	FONTAINEBLEAU	77	Femelles 2 et 3 ans SF	Local
25-avr	HARAS DES BREVIAIRES	78	Femelles 2 et 3 ans SF	Local
23-mai	FONTAINEBLEAU	77	Femelles 2 et 3 ans SF	Régional
29-juin	FONTAINEBLEAU	77	Foals SF	Local + Régional
15-juil	GAZERAN	78	Foals SF	Local + Régional
21-juil (A confirmer)	VARENNE JARCY	91	Foals SF	Local + Régional
25-juil	HARAS DES BREVIAIRES	78	Foals SF	Local + Régional
LANGUEDOC ROUSSILLON				
11-juin	UZES	30	3 ans montés	Local
14-juin	AMELIE LES BAINS	66	3 ans montés	Local
24-sept	UZES	30	3 ans montés	Inter-Régional
11-juin	UZES	30	Femelles 2 et 3 ans SF	Local + Régional
14-juin	AMELIE LES BAINS	66	Femelles 2 et 3 ans SF	Local + Régional
24-sept	UZES	30	Femelles 2 et 3 ans SF	Inter-Régional
14-juin	AMELIE LES BAINS	66	Foals SF	Local + Régional
18-juin	UZES	30	Foals SF	Local + Régional
LIMOUSIN				
07-mai	COUZEIX	87	3 ans montés	Local
16-mai	POMPADOUR	19	3 ans montés	Local
27-mai	GUERET	23	3 ans montés	Local
19-juin	POMPADOUR	19	3 ans montés	Régional
07-mai	COUZEIX	87	Femelles 2 et 3 ans SF	Local
16-mai	POMPADOUR	19	Femelles 2 et 3 ans SF	Local
27-mai	GUERET	23	Femelles 2 et 3 ans SF	Local
19-juin	POMPADOUR	19	Femelles 2 et 3 ans SF	Régional
02-juil	POMPADOUR	19	Foals SF	Local
02-juil	COUZEIX	87	Foals SF	Local
03-juil	LE DORAT	87	Foals SF	Local
03-juil	SAVENNES	23	Foals SF	Local
30-juil	COUZEIX	87	Foals SF	Régional
LOTTRE				
08-avr	CHEMINOT	57	3 ans montés	Local
20-avr	ROSIERES AUX SALINES	54	3 ans montés	Local
26-avr	UXEGNEY	88	3 ans montés	Local
16-mai	BELLERAY	55	3 ans montés	Local
17-juil	ROSIERES AUX SALINES	54	3 ans montés	Régional
17-juil	ROSIERES AUX SALINES	54	Femelles 2 et 3 ans SF	Local + Régional
08-juin	HAMMEVILLE	54	Foals SF	Local
22-juin	CHAMBLEY BUSSIERES	54	Foals SF	Local
29-juin	BASSE VIGNEULLES	57	Foals SF	Local
05-juil	LUSSE	88	Foals SF	Local
12-juil	UXEGNEY	88	Foals SF	Local
12-juil	GEMMELAINCOURT	88	Foals SF	Local
06-juil	BIENCOURT SUR ORGE	55	Foals SF	Local
1 ^{er} août	ROSIERES AUX SALINES	54	Foals SF	Régional
10-août	BEAUFORT EN ARGONNE	55	Foals SF	Local
10-août	STENAY	55	Foals SF	Local
21 et 22 sept	LUNEVILLE	54	Foals SF	Régional*

DATE	LIEU	DPT	CATEGORIE	NIVEAU
MIDI-PYRENEES				
En attente	BRETX	31	3 ans montés	R
En attente	RODEZ COMBELLES	12	3 ans montés	Local
En attente	RODEZ COMBELLES	12	3 ans montés	Régional
En attente	BRETX	31	Femelles 2 et 3 ans SF	Local
En attente	RODEZ COMBELLES	12	Femelles 2 et 3 ans SF	Local
En attente	RODEZ COMBELLES	12	Femelles 2 et 3 ans SF	Régional
En attente	BRETX	31	Foals SF	Régional
En attente	RODEZ (Haras)	12	Foals SF	Régional
NORD				
02-mai	DEMUIN	80	3 ans montés	Local
07-mai	COMPIEGNE	60	3 ans montés	Local
16-mai	VEROUIGNEUL	62	3 ans montés	Local
09-sept	VEROUIGNEUL	62	3 ans montés	Régional
31-mai	VEROUIGNEUL	62	Femelles 2 et 3 ans SF	Local + Régional
03-juin	GRAND LAVIERS	80	Foals SF	Local
18-juin	HARDELLOT	62	Foals SF	Local
20-juin	DEMUIN	80	Foals SF	Local
27-juin	VEROUIGNEUL	62	Foals SF	Local
28-juin	GENECH	59	Foals SF	Local
1 ^{er} juillet	ERQUERY	60	Foals SF	Local
05-juil	ERLON	02	Foals SF	Local
06-juil	LES ATTAQUES	62	Foals SF	Local
09-sept	VEROUIGNEUL	62	Foals SF	Local - rattrapage*
10-sept	ERLON	02	Foals SF	Local - rattrapage*
14-sept	VEROUIGNEUL	62	Foals SF	Régional*
NORMANDIE				
25-mars	LES PIEUX	50	3 ans non montés + Femelles 3 ans SF	Local
28-mars	CAEN - MALTOT	14	3 ans non montés + Femelles 3 ans SF	Local
21-mars	RAVENOVILLE	50	3 ans non montés + Femelles 3 ans SF	Local
4-avr.	ST HILAIRE DU HARCOUËT	50	3 ans non montés + Femelles 3 ans SF	Local
5-avr.	AUVERS	50	3 ans non montés + Femelles 3 ans SF	Local
18-avr.	LE PIN	61	3 ans non montés	Local
23-avr.	SAINT-LÔ	50	3 ans montés + Femelles 3 ans SF	Régional
2-mai	NOTRE DAME D'ESTREES	14	3 ans non montés	Local
15-mai	BACQUEVILLE EN CAUX	76	3 ans non montés	Local
22-mai	ST ELOI DE FOURQUES	27	3 ans non montés	Local
20-juin	HARAS DU PIN	61	3 ans montés + Femelles 3 ans SF	Régional
19-sept.	SAINT-LÔ	50	3 ans non montés	Local
23-sept.	LES PIEUX	50	3 ans non montés	Local
23-sept.	REVILLE	50	3 ans non montés	Local
24-sept.	AUVERS	50	3 ans non montés	Local
26-sept.	BRECEY	50	3 ans non montés	Local
27-sept.	CAEN - MALTOT	14	3 ans non montés	Local
26-sept.	LE PIN	61	3 ans non montés	Local compl.*
16 et 17 oct.	SAINT-LÔ	50	3 ans montés	Régional
25-mars	LES PIEUX	50	Femelles 2 ans SF	Local
28-mars	CAEN - MALTOT	14	Femelles 2 ans SF	Local
21-mars	RAVENOVILLE	50	Femelles 2 ans SF	Local
4-avr.	ST HILAIRE DU HARCOUËT	50	Femelles 2 ans SF	Local
11-avr.	SAINT-LÔ	50	Femelles 2 ans SF	Local
18-avr.	LE PIN	61	Femelles 2 ans SF	Local
2-mai	NOTRE DAME D'ESTREES	14	Femelles 2 ans SF	Local
15-mai	BACQUEVILLE EN CAUX	76	Femelles 2 ans SF	Local
22-mai	ST ELOI DE FOURQUES	27	Femelles 2 ans SF	Local
21-juin	LE PIN	61	Femelles 2 ans SF	Régional
9-août	SAINT-LÔ	50	Femelles 2 ans SF	Régional
3-juil.	ST ELOI DE FOURQUES	27	Foals SF	Local
5-juil.	ARGENCES	14	Foals SF	Local
9-juil.	VILLEDIEU LES POELES	50	Foals SF	Local
10-juil.	BACQUEVILLE EN CAUX	76	Foals SF	Local
11-juil.	SAINT-LÔ	50	Foals SF	Local
12-juil.	CAEN - MALTOT	14	Foals SF	Local
16-juil.	ST SAUVEUR LE VICOMTE	50	Foals SF	Local
17-juil.	LE PIN	61	Foals SF	Local
17-juil.	HARAS DE BRULLEMAIL	61	Foals SF	Local
18-juil.	GAVRAY	50	Foals SF	Local
19-juil.	BEAUMONT HAGUE	50	Foals SF	Local

DATE	LIEU	DPT	CATEGORIE	NIVEAU
20-juil.	BELLEME	61	Foals SF	Local
22-juil.	DEAUVILLE	14	Foals SF	Local
22-juil.	STE MERE EGLISE	50	Foals SF	Local
23-juil.	ST JAMES	50	Foals SF	Local
2-août	AUVERS	50	Foals SF	Local
2-août	LE PIN	61	Foals SF	Régional
10-août	SAINT-LÔ	50	Foals SF	Régional
22-août	LES PIEUX	50	Foals SF	Non qualificatif pour Foals*
23-août	SARTILLY	50	Foals SF	Non qualificatif pour Foals*
PACA				
13-juin	ISTRES	13	3 ans montés	Local
24-sept.	UZES	30	3 ans montés	Interrégional
13-juin	ISTRES	13	Femelles 2 et 3 ans SF	Local + Régional
20-juil.	MANOSQUE	04	Femelles 2 et 3 ans SF	Local + Régional
20-juil.	MANOSQUE	04	Foals SF	Local + Régional
PAYS DE LOIRE / LA ROCHE SUR YON				
18-avr	LE PELLERIN	44	3 ans montés	Local
19-avr	LA ROCHE S/ YON	85	3 ans montés	Local
11-oct	LA ROCHE S/ YON	85	3 ans montés	Local + Régional
6-7 juin	LA ROCHE S/ YON	85	Femelles 2 et 3 ans SF	Régional
10-juil	LA GAUBRETIERE	85	Foals SF	Local
11-juil	CHAMPAGNE LES MARAIS	85	Foals SF	Local
12-juil	LE PELLERIN	44	Foals SF	Local
12-juil	SAINT GERVAIS	85	Foals SF	Local
23-juil	LA ROCHE S/ YON	85	Foals SF	Régional
PAYS DE LOIRE / LE LION D'ANGERS				
15-avr	STE LUCE	44	3 ans montés	Local
17-avr	LE LION D'ANGERS	49	3 ans montés	Local
26-avr	YVRE L'EVÊQUE	72	3 ans non montés + 3 ans Femelles SF	Local
23-août	MALVILLE	44	3 ans montés	Local
20-sept	YVRE L'EVÊQUE	72	3 ans montés	Régional*
18-mai	LA BAULE	44	3 ans montés	Régional*
15-avr	STE LUCE	44	Femelles 2 ans SF	Local
17-avr	LE LION D'ANGERS	49	Femelles 2 ans SF	Local
01-juil	CHEMIRÉ EN CHARNIE	72	Femelles 2 ans SF	Local
17-juil	PT MARS	44	Femelles 2 ans SF	Local
26-juil	LE LION D'ANGERS	49	Femelles 2 ans SF	Régional
01-juil	CHEMIRÉ EN CHARNIE	72	Foals SF	Local
08-juil	LE LION D'ANGERS	49	Foals SF	Local
19-juil	YVRE L'EVÊQUE	72	Foals SF	Local
17-juil	PT MARS	44	Foals SF	Local
26-juil	LE LION D'ANGERS	49	Foals SF	Régional
POITOU-CHARENTES				
22-août	ECHILLAIS	17	3 ans montés	Local
20-sept	POITIERS	86	3 ans montés	Local + Régional
20-avr	CHASSENEUIL	16	Femelles 2 et 3 ans SF	Local
24-juil	SAINTE	17	Femelles 2 et 3 ans SF	Local + Régional
04-juil	COULON	79	Foals SF	Local
12-juil	MIGNALOUX BEAUVOIR	86	Foals SF	Local
18-juil	SAINTE MEME	17	Foals SF	Local



*l'immobilière
équestre*

Un pôle de compétences à votre service :
architecte équestre,
expert comptable,
conseil en gestion de structure équestre,
conseil en développement,
conseil en financement,
conseil fiscal,
conseil en gestion de patrimoine...
sur l'ensemble du territoire français,
en Suisse et en Belgique

33 (0)6 32 10 41 81

Email : info@immobiliere-equestre.com
Site internet : www.immobiliere-equestre.com

EUROGEN

**Congélation
et**

**Distribution
de semence équine**

02.33.42.12.49

eurogen@orange.fr

www.eurogen.fr



Le Selle Français en Nouvelle-Calédonie : mission d'un Juge Selle Français à l'autre bout du monde.

L'an dernier, nous vous présentions dans ces pages l'élevage de Selle Français à près de 20 000 km de la France, en Nouvelle-Calédonie. Depuis 2009, le Stud-book Selle Français travaille en collaboration avec l'UPRA Equine locale pour gérer, développer et promouvoir l'élevage Selle Français sur l'île. Ce petit bout de terre abrite environ 18 000 équidés (1 cheval pour 20 habitants !), dont 9 500 sont recensés. Les 8 500 autres sont soit des chevaux sauvages, soit des chevaux pour le travail du bétail sur les propriétés d'élevage. Le CRE, avec la participation de l'UPRA Équine, avait organisé du 30 octobre au 4 novembre la Semaine du cheval, l'occasion pour Michel Martinot, Juge National Selle Français de revenir constater les progrès en matière de potentiel génétique. Suivi de mission.

Sous le regard du juge

Une première mission de labellisation s'était déroulée en 2009, organisée par l'UPRA équine avec l'aide de Thierry Delsalles, référent Nouvelle-Calédonie auprès des Haras nationaux, qui avait permis à une soixantaine de chevaux d'être enregistrés facteur SF. Une deuxième mission a été organisée du 25 octobre au 12 novembre 2012, pour confirmer la volonté de voir reconnaître l'amélioration du potentiel génétique SF de Nouvelle-Calédonie, grâce à l'apport de semences congelées de Métropole. Cette année encore, la Nouvelle-Calédonie a eu la chance de recevoir Michel Martinot, Juge Selle Français, passionné d'équitation, de chevaux et d'élevage.

Durant sa première semaine en Calédonie, M. Martinot a eu l'occasion d'assister à la Semaine du cheval, organisée par le

CRE. Des finales territoriales CSO et hunter jeunes chevaux, clubs, amateurs et pros ont eu lieu, ce qui lui a permis de se rendre compte du potentiel génétique disponible en Nouvelle-Calédonie. Lors de cette semaine, il a été juge du concours modèle et allures en race européenne, organisé par l'UPRA équine, accompagné par deux juges locaux, Thibaut Damas et Florent Razavet. Ceci a permis à ces derniers de peaufiner leur œil critique.

Avec de belles présentations de poneys et de Pur sang, M. Martinot a été agréablement surpris de pouvoir juger des chevaux de Selle et Selle Français ayant une génétique proche de ce qu'il peut trouver dans son propre élevage, et sur le territoire métropolitain en général. Des produits d'insémination de Fidelio du Thot sf, Mylord Carthago sf, Grenat de Grez sf, Oncle Pol sf, Elan de la cour sf, et bien d'autres ... mais aussi

de nombreux produits de l'étalon Frisson de Balme sf (par Le Tot de Semilly sf), mis à disposition du territoire depuis 2002 par les Haras nationaux. Cette journée s'est organisée en deux temps : la matinée consacrée aux modèles et allures, l'après-midi à une présentation vente, avec présentation de chevaux au saut en liberté.

À la suite de cette semaine sportive, l'UPRA équine avait organisé plusieurs sessions de formations : juge modèle et allures ainsi que juge saut en liberté. Des équidés âgés de 2 à 6 ans ont été examinés par M. Martinot, qui a pu expliquer à une trentaine d'intéressés (éleveurs, propriétaires, enseignants) ce qu'il est important de regarder sur un cheval, tant au niveau morphologique, qu'au niveau de la locomotion et de l'aptitude à l'obstacle. Plus de 35 chevaux ont ainsi été passés au crible par le spécialiste. Ce dernier a ensuite expliqué comment travailler un jeune cheval au saut en liberté, et a illustré ses conseils en les mettant en application avec certains des chevaux présentés : ainsi, les participants ont notamment pu découvrir les exercices à réaliser pour améliorer le geste d'un jeune cheval.

Mission de labellisation

Enfin, une des missions importantes de M. Martinot sur le territoire calédonien était de labelliser des juments facteur Selle Français, mais aussi de juger des produits issus des juments qu'il avait lui-même labellisées 3 ans plus tôt. Michel Martinot a également visité des élevages de Pur sang, parmi lesquels certaines juments se sont vues labellisées SF, à la demande d'éleveurs intéressés et curieux de pouvoir produire des poulains pour une autre discipline que la course sur le plat. Ce sont donc 38 animaux qui lui ont été présentés durant toute la durée de son séjour, sur l'ensemble du territoire, 26 pour devenir facteur SF, 7 labellisées SF et 5 à titre initial. Une grande partie des éleveurs ont joué le jeu sur l'ensemble du territoire, autant sur Nouméa, Bourail, Koumac ...



Coline Drain-Martin, nouvelle Directrice de l'UPRA Equine

Originaire de Nouvelle-Calédonie, Coline Drain-Martin y passe toute son enfance. Son père passionné de chevaux lui transmet très vite le virus : elle voit naître sa première jument, Enisse (par Ramadan III sf), avec laquelle elle va très vite truster les podiums. Elle sera championne de Calédonie dans sa catégorie durant de nombreuses années. Son bac S en poche, elle s'envole direction Toulouse pour intégrer l'École d'ingénieurs de Purpan (EIP, anciennement ESAP). Elle y passera 6 années très riches en expériences diverses. De retour en Calédonie en juillet 2011, elle a la chance de voir la direction de l'UPRA se libérer en janvier 2012. L'amélioration génétique, Coline y croit dur comme fer : Tamanou sf, poulain d'Enisse par Apache d'Adriers sf, a fini l'année champion des jeunes chevaux 5 ans.



En Calédonie, environ 25 poulains Selle Français naissent par an. Cela peut représenter un réservoir de génétique SF très intéressant à 22 000 km de son berceau d'origine, en plein milieu du Pacifique. L'ANSF pourrait-elle envisager d'utiliser ce petit bout de terre au plein milieu de nulle part, dotée d'une jumenterie et de poulains qui pourraient concourir dans les mêmes catégories qu'en Métropole, afin de diffuser cette génétique dans des continents voisins tels l'Australie ou le Japon ?

Les acteurs locaux, au service de l'élevage

L'UPRA équine : Association au service des éleveurs créée en 1998. L'UPRA équine œuvre au développement de l'élevage en tant que responsable de la sélection et de la promotion des races équines et asines en Nouvelle-Calédonie. Pour cela elle a mis en place les outils nécessaires à ses missions de sélection : d'une part, en réorganisant l'inscription des chevaux néo-calédoniens dans les livres généalogiques (Stud-books français gérés par les Haras nationaux (SIRE) et Stud-books néo-calédoniens), d'autre part, en permettant aux éleveurs d'accéder à une génétique extérieure amélioratrice (organisation de l'importation d'étalons nationaux et de semences congelées). Et elle a pour mission quotidienne de répondre à des demandes d'adhérents issus d'horizons très différents (élevage, sports équestres, courses hippiques, équitants de loisir, etc.).

L'étaonnerie de Nessadiou : inaugurée le 21 avril 2004, c'est une unité publique de référence associant centre de reproduction et centre d'insémination artificielle. C'est un formidable outil de développement au service des éleveurs et du « monde du cheval » néo-calédonien en général. La création de ce centre de reproduction en partenariat avec la Chambre d'agriculture a répondu à la fois à un souci de cohésion de la filière et d'économie de moyens ainsi qu'à la nécessité de disposer d'une structure opérationnelle pour développer la technique d'insémination artificielle en semence congelée. Niveau organisation, la Chambre d'agriculture est responsable du fonctionnement administratif et de la logistique (gestion des juments, facturation, gestion budgétaire), l'UPRA équine quant à elle est responsable du fonctionnement technique (programmation des entrées des juments, fourniture des paillettes et azote, suivi et analyse technique des campagnes d'insémination). Ce centre de reproduction installé à Nessadiou, Bourail, accueille environ 80 juments par an, dont environ 50 en insémination artificielle. Parmi ces inséminations, quasiment la moitié est destinée au Selle français. Environ 30 juments sont mises à la monte naturelle, dont un tiers avec Frisson de Balme, seul étalon SF présent sur le site.

Immunité : 1 poulain sur 3 reçoit un colostrum de mauvaise qualité (1, 2)

Donnez lui toutes ses chances avec un concentré d'anticorps naturels dès le premier jour



A utiliser dans les premières 12 à 24 heures



Aliment complémentaire

IMMUNOFOAL®

Le premier geste pour un poulain vigoureux

Élévation des anticorps chez le poulain : + 56 %

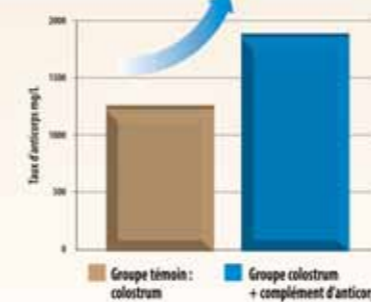

- **Formule concentrée : 1 flacon par poulain**
 - ✓ 2 fois plus concentrée en anticorps que le colostrum maternel : 100 g/l
 - ✓ Volume réduit adapté au poulain : flacon de 300 ml
- **Solution pratique : à donner dans les premières 24 heures**
 - ✓ Prête à l'emploi sans décongélation, ni reconstitution
 - ✓ Conservation : 3 ans au réfrigérateur
- **Geste sûr : haute assimilation prouvée (3)**
 - ✓ 100% d'origine équine
 - ✓ Taux d'anticorps garanti : 30 g IgG par flacon

(1) Données haras nationaux, (2) LeBlanc Michelle Journal of reproductive fertility supplement, 35:735-36, 1987, (3) Davis JD, Hietala SK & al. Oral administration of concentrated equine serum to newborn foals prevents failure of passive transfer of Immunoglobulins and provides passive immunity for R equi 41st Ann Conv Am Assoc Equine Practr 1995; 177

Demandez conseil à votre vétérinaire

Pour plus d'informations, contactez les Laboratoires Vétérinaires AUDEVARD
Tél. : 01 47 56 38 26 - E-mail : info@audevard.com - www.audevard.com



MYRTILLE PAULOIS (f. b. 2000)
Par Dollar du Murier sf et Rita La Rouge sf par Grand Veneur sf



Née chez AGNES GROSZ à MAHERU (61)

Sa 1^{ère} mère Rita La Rouge sf (f. b. 1983, Grand Veneur sf) a produit :

- **Violetta Rouge** (f. b. 1987, Starter) mère de :
 - **DUC ROUGE II sf** (h. b. 1991, Papillon Rouge sf), ISO 156, Finaliste à 6 ans, GP Pro et Championnat de France Pro2 avec Jean Le Monze
 - **IMPERIO ROUGE sf** (h. b. 1996, Libero H), ISO 160, CSI*** et GP Pro1 avec Patrice Planchat
 - **Kavala d'Auvray sf** (f. b. 1998, Papillon Rouge sf) qui a produit :
 - **OLYMPIQUE LIBELLULE sf** (h. b. 2002, Jarnac sf), ISO 159, Finaliste à 6 ans, avec Timothée Anciaume
 - **QOMEDIE LIBELLULE sf** (f. b. 2004, Elan de la Cour sf), ISO 142, Finaliste du Championnat de France des Cavalières, GP Pro1
 - **Monaco d'Auvray sf** (m. gris 2000, Mister Blue), ISO 146, Finaliste à 5 et 6 ans, Championnat de France des 7 ans, CSI*** et GP Pro avec Olivier Guillon
 - **Olympic de St Clair sf** (h. b. 2002, Jarnac sf), ISO 131, Finaliste à 5 et 6 ans

• **Orient du Maugrey sf** (m. bai f. 2002, Quat'sous sf), ISO 134, CSI des 7 ans et Championnat de France Jeunes Seniors avec Grégoire Lebon

Sa 2^{ème} mère, ARDENTE B sf (f. bb. 1966, Red Star II), ISO 157, est la mère de :

- **QUALISCO ROUGE sf** (m. b. 1982, Jalisco B sf), ISO 142
- **Volga Rouge sf** (f. b. 1987, Kouglouf II sf) qui a produit :
 - **DONALD ROUGE II sf** (m. b. 1991, Thoas du Theillet sf), ISO 164, étalon national, CSI 4*, GP Pro1, Vice-champion de France Critérium Pro1 avec Bruno Garez
 - **EPSOM ROUGE sf** (h. b. 1992, Papillon Rouge sf), ISO 174, CSIO, Coupes des Nations, GP Pro1 sous la selle de Pascal Lévy, Hervé Godignon, Miguel Faria Leal

Sa 3^{ème} mère Olga sf (f. alz. 1958, Juriste), l'une des meilleures poulinières du studbook Selle Français, mère de :

- **Eureka sf** (f. alz br. 1970, Red Star II)
 - **Idéal Ardent** grand gagnant international ISO 161
 - **Nouvelle Ardente** mère de :
 - **Star Ardente** qui a produit les très bonnes gagnantes internationales Doline Ardente ISO 150, Eureka Ardente ISO 148, Hygie du Golfe ISO 155, Oxer de Boisy ISO 145 et Mélodie Ardente ISO 179 (Simon Delestre) et l'étalon Messire Ardent ISO 140
 - **Ursuline Ardente** ISO 139
 - **Kimera de la Fosse** mère de Ruby de la Fosse ISO 147
 - **Bambi Ardent** ISO 149
 - **Praline Ardente** mère de Caline Ardente ISO 140
 - **l'étalon national Royal Ardent** ISO 128
 - **Trompette Ardente** ISO 133 mère d'Idéal d'Argonne ISO 148, d'Interlude du Sire ISO 132, Rocker du Syre ISO 141

- **Utile Ardente** mère de :

- **Douce Ardente** ISO 153 CSI sous couleurs étrangères,
- **Futile Ardente** CSI sous couleurs étrangères
- **Gracieux Ardent étalon** très bon gagnant en CSIO avec Jacques Bonnet ISO 165
- **Joyeux Ardent étalon** ISO 139 CSI sous couleurs étrangères
- **Quick Ardent** ISO 145
- **Veneur Ardent** ISO 135
- **NESTOR ARDENT sf** (h. alz f. 1979, Grand Veneur sf), ISO 144 sous couleurs étrangères
- **Polka Ardente sf** (f. b. 1981, Jouventur) mère de :
 - **Tosca Ardente** qui a produit Dragonne Rouge très bonne gagnante internationale ISO 164, Furia la Rouge ISO 136, Gorky Rouge ISO 140
 - **Bagatelle Ardente** mère de Kiniou Champeix ISO 142

Le mot de l'éleveur

« L'existence de Myrtille n'était pas gagnée d'avance. D'abord, nous avons trouvé sa mère, Rita La Rouge, de manière purement fortuite, dans une station de monte où elle servait de mannequin ! La jument avait été plus ou moins « abandonnée » car elle remplissait très mal et on nous l'a proposé à la vente pour 10 000 francs à l'époque.

Ce n'était pas une évidence étant donné son modèle catastrophique (mal faite, dos long et ensellé, pas de cuisse, épaule très droite, courte sur patte et... borgne, ce qui ne rajoutait rien !), son infertilité et son comportement de brute épaisse. Mais son papier était excellent et le prix abordable, voilà pourquoi nous nous sommes lancés. Quand je regarde en arrière, avec le recul, je me dis que ce n'était vraiment pas raisonnable, vu le nombre de tentatives, qui ne nous ont donné qu'un produit en 12 ans !

Nous avons acheté Rita en 1992 pleine d'un produit de Pueblo, qui fut un premier poulain tout petit. Il était clair que nous devions lui ramener du modèle, beaucoup de galopade, de l'équilibre et un super dos. Nous obtînmes enfin une pouliche d'Alligator Fontaine en 1996, mais que nous avons eu le malheur de perdre à 1 an sur une erreur vétérinaire.

Il nous aura ensuite fallu 4 ans d'attente pour accueillir Myrtille (Rita faisant sans cesse des jumeaux collés et nous, ne souhaitant pas recourir au transfert d'embryon).

J'avais eu un véritable coup de cœur pour l'étalon Dollar du Murier en le voyant rentrer en piste, il correspondait vraiment en tout point à ce que nous recherchions pour la jument. Nous avons ainsi vu naître une pouliche, qui était toute petite, un vrai poney...et avec un caractère exécrable. Elle était ingérable en main, ne faisait pas attention à l'homme, difficile aux soins (les vaccins étaient toujours toute une histoire !) et réclamait beaucoup de patience. Suite à une maladie de mon mari, nous avons décidé d'arrêter l'élevage de

chevaux de sport et de céder toutes nos poulinières lors d'une cessation d'activité aux Ventes Fences. Les associés étaient d'accord pour nous prendre toutes nos juments...à l'exception de Rita suivie de Myrtille !

Elle était de ces poulains dont on ne s'occupe jamais, qui ne sont jamais malades. Nous avons commencé à la tester à 2 ans 1/2 sur des barres au sol, des croisillons, mais elle était injugeable : coléreuse, elle se fâchait et je me demandais vraiment à qui allions-nous bien pouvoir la confier. Cela me semblait mission impossible !

C'est pourquoi, nous avons décidé de la vendre. Elle avait 3 ans et cette fois, Fences acceptait de la présenter aux enchères. Une nouvelle fois, nous manquâmes de chance, la jument se blessa 8 jours avant la vente en se donnant un coup au tendon au pré. Elle ne fût donc pas présentée sur les barres et Madame Forbes s'en porta acquéreur pour l'élevage, sans garantie sur une éventuelle carrière sportive, sans savoir si elle sauterait un jour en concours. Avec le recul, je me dis « quelle chance » que la jument soit tombée d'entre si bonnes mains car je me faisais vraiment un grand souci de savoir où la mettre à l'exploitation.

Ils s'en sont remarquablement occupés, attendant 1 an que la pouliche se remette. La jument a ensuite été très bien formée en Cycles Classiques sous la selle de Gilles Verron jusqu'à ses 7 ans, puis avec Jessica Kuerten qui a vraiment pris le temps avec cette jument « de Coupe du Monde tous les week-ends » disaient-ils. Je visionne les épreuves en différé car je ne supporte pas de regarder la jument en parcours en live : j'ai le cœur qui bat trop la chamade !

Rita a ensuite été donnée et a engendré 3 produits en transferts d'embryon par Royal Feu et Quat'sous pour l'élevage du Maugrey. Nous nous sommes, de notre côté, tournés vers l'élevage de trotteurs. »

NAYANA sf (f. b. 2001)
Par Royal Feu sf et Varenta sf par Narcos II sf)



Née chez JACQUES FERON à AZEVILLE (50)

Sa 1^{ère} mère Varenta sf (f. b. 1987, par Narcos II sf) mère de 7 produits tous indicés dont :

- **Evanska sf** (f. b. 1992, Ulior des Isles sf), ISO 121, GP Pro2 et épreuves Juniors
- **INSTIT sf** (m. alz. 1996, Calypso de Moyon sf), ISO 148, Finaliste à 6 ans et Finaliste des Championnat du Monde Jeunes Chevaux à 5 et 7 ans, GP 1m50 avec Simon Delestre, étalon privé à la reproduction à l'Élevage d'Utah, chez M. François Vasche
- **JABLEUR sf** (h. alz. 1997, Obéron du Moulin sf), ISO 141, Finaliste à 4, 5 et 6 ans (16^{ème} du Critérium) puis Finaliste du Championnat de France des 7 ans et GP Pro2 avec Stéphane Frey
- **La Pérouse sf** (f. b. 1999, Royal Feu sf), ISO 138, GP Pro2 avec Félicie Bertrand

Sa 2^{ème} mère, Marette sf (f. alz br. 1978, Grand Veneur sf) a produit :

- **Querety sf** (f. alz br. 1982, Incitatus sf)

- **AFERCO sf** (m. alz. 1988, Laudanum), ISO 168, gagnant international avec Julien Epailard et Alexandra Ledermann, victorieux du Derby de La Baule CSIO 5*
- **Gypska sf** (f. alz. 1994, Quat'sous sf), ISO 137,
- **Quema sf** (f. alz. 2004, Désir du Château sf), ISO 133

- **Arcosy sf** (m. alz br. 1988, Narcos II sf), ISO 132, Finaliste à 6 ans

- **BRIDJI sf** (h. alz. 1989, Narcos II sf), ISO 158, GP Pro1, CSI et Championnat de France Pro2 avec Kévin Staut

- **DIABLEUR sf** (m. alz. 1991, Narcos II sf), ISO 151, étalon national, Finaliste du Championnat de France des 7 ans et GP Pro avec Nicolas Delmotte

- **Endiablé sf** (m. alz 1992, Quat'sous sf), ISO 137

Sa 3^{ème} mère, Rafale sf (f. alz, 1961, Débouché) a donné :

- **HIGHTSHADE sf** (h. b. 1973, Nightshade), IDR 142

Jean-Jacques Feron, fils du naisseur de Nayana, nous répond :

« La mère et la grand-mère de Nayana sont nées chez nous. Elles sont issues d'une des juments de base de notre élevage que nous avons été chercher à Ravenoville en 1967 chez M. Besnard et fille du Pur Sang Débouché.

Nous sommes très attachés au sang PS car nous avons eu la chance d'avoir à St Lo de bons étalons PS juste avant la 2^{nde} Guerre Mondiale qui ont créé le Selle Français tel que nous le connaissons.

Mon père Jacques était ami avec Jean Brohier. C'est comme cela que nous avons commencé à utiliser les premiers étalons privés tel Fair Play III et à la suite, son fils Narcos II.

Nous avons beaucoup utilisé ensuite l'étalon Laudanum (qui nous a donné le bon international Aferco*HN) ou ses fils, car nous affectionnions vraiment beaucoup ce courant de sang. Ainsi, nous avons fait appel à Calypso de Moyon, Obéron du Moulin et... Royal Feu.

Nous avons gardé de bonnes relations avec les Brohier et c'est par l'intermédiaire de Denis Brohier que nous avons fait la connaissance et été mis en contact avec Mme Mégret qui nous a acheté sous la mère la pouliche La Pérouse (notre 1^{ère} Royal Feu).

Nous savions que Narcos II était un bon père de mère et nous avons

mis Varenta, la mère de Nayana, immédiatement à la reproduction sans faire de compétition.

Nayana était une bonne pouliche baie, que nous avons élevé jusqu'à ses 3 ans. Nous l'avons un peu testée et avons tout de suite vu que ce n'était pas une jument toute facile, et qu'il faudrait trouver le cavalier qui convienne en face. Nous avons connu une petite mésaventure la veille de la vendre. Nous devions effectuer des radios, mais la jument se tapa dans le boxe juste avant d'effectuer l'examen radiologique et Mme Mégret nous l'embarqua en l'état, remettant la visite à plus tard.

Nous avons gardé contact avec le Haras de Clarbec et nous suivions avec une grande joie ses parcours retransmis à la télévision, comme à Equita'Lyon, en Allemagne et Angleterre !

Varenta est désormais disparue et nous fondons actuellement beaucoup d'espoirs dans Alysée, une 3 ans par Quelfrivoil des Mielles (prometteur jeune étalon SF par Pamphile x Starter, ndlr) et Bernina II par Quat'sous. Mon père est désormais très âgé (89 ans) et nous avons réduit la partie « selle » à une poulinière pour nous reconverter dans le trot ».

Steve Guerdat : « Les Selle Français, des chevaux qui pensent avec vous »



A l'occasion de l'étape Global Champions Tour à Lausanne, X. Libbrecht et le Stud-Book Selle Français ont recueilli les impressions du Champion Olympique 2012 Steve Guerdat sur le Selle Français.

> Un mois après, revenu au pays, médaillé olympique ça fait quoi ?

C'est énormément d'émotion et de bonheur et c'est chaque jour une répétition. Je pense que c'est la différence avec une grande victoire dans un Grand Prix ou un autre championnat où il y a une euphorie qui dure un jour, une semaine ou dix jours. Aujourd'hui, cela fait déjà un mois, et c'est tous les jours la même chose, la même émotion. Je commence à vraiment mesurer la signification de ce titre.

> Tu nous as fait vraiment plaisir. Alors c'est une victoire partagée, partagée avec un cheval. Un cheval qui s'appelle Nino des Buissonnets et qui est par ailleurs Selle Français. Parle-nous un peu de Nino.

J'ai toujours dit, et je dois avouer en être fier, que Nino était un phénomène. Même si les débuts ont longtemps été difficiles, je savais que j'avais avec moi une star, que c'était un cheval qui était capable d'écrire l'histoire. Et il vient d'écrire une page, en si peu de temps ! C'est quelque chose de formidable. Ce cheval a vraiment toutes les qualités d'un crack. Il a un instinct de la barre, un respect, une mentalité qui sont vraiment hors du commun. Rien n'est trop difficile pour lui, rien n'est impossible, en plus il est rapide quand il le faut. Il a tout ce qu'il faut.

> C'est-à-dire qu'il a le mental, et a-t-il le physique aussi ?

Voilà, exactement, il a toutes les qualités à l'obstacle. Ce n'est peut être pas un cheval qui a toute la force comme certains chevaux chez qui c'est naturel, mais par sa technique et son explosivité il est capable en piste de se transcender et de sauter n'importe quel obstacle.

> Tu as aussi monté d'autres chevaux Selle Français, on pense à Jalisca Solier, à Nasa. Y a-t-il une raison particulière ?

Ma monte est un peu dirigée vers les chevaux de sang, j'aime plutôt avoir un feeling avec le cheval. C'est le sang et l'explosivité que je recherche le plus. Je pense que les chevaux français sont plus dirigés dans cette direction que des chevaux allemands ou hollandais dressés dès leur plus jeune âge et qui d'après moi perdent leur instinct par ce dressage et cet automatisme. C'est quelque chose qui peut être problématique, on a peut-être un peu moins de contrôle, mais il y a toujours une grande marge de progression, et surtout on a l'impression d'avoir des chevaux qui pensent avec vous et c'est ce qui est primordial dans l'achat ou la recherche d'un cheval.

> On sait que tu es très sollicité, que ton programme international est chargé. Les éleveurs français espéraient te voir à St-Lô pour les Journées Selle Français, ils ne le pourront pas parce que tu seras à Rio. Quel conseil pourrais-tu leur donner pour encore améliorer leur sélection ?

Je crois que c'est difficile. Quand on voit le nombre de bons chevaux français, que ce soit en jeunes chevaux ou plus tard, c'est vraiment pour moi l'un des élevages les plus performants. Il y a peut-être plus de recherche à faire chez les cavaliers que chez les chevaux, ou dans la mentalité, la préparation de ces jeunes chevaux. Je crois que les éleveurs font leur travail plus que bien, et c'est vraiment pour moi le meilleur élevage au monde. Ce n'est pas pour paraître gentil que je le dis, je le pense et il n'y a pas grand-chose à changer.



STARTERRE
EQUESTRE
Partenaire des sports équestres



Plus de 800 véhicules en stock
Berlines, 4x4, camping-Cars
VANS ET CAMIONS À CHEVAUX
toutes marques.



www.starterre.fr
Personnalisez votre véhicule au :
04 72 71 98 98



Circuit à part entière mis en place ces dernières années, les Cycles Libres saluent tous les ans leurs graines de champions, mettant en exergue le talent des cavaliers qui sont souvent des amateurs, la ténacité des propriétaires sans oublier les naisseurs, fer de lance de la filière qui s'investissent en amont.

Lors des dernières éditions 2012 dans les trois disciplines confondues, les Selle Français issus de différents terroirs de l'Hexagone se sont illustrés alors que l'on remarque que la voie femelle a été la plus remarquable. Le livre généalogique SF est récompensé avec six victoires sans oublier la dizaine de jeunes chevaux SF qui montent également sur le podium. Par ailleurs, trente sept Selle Français se trouvent parmi le Top Ten et tous réalisent des premières primes. En quelques lignes, évoquons les destinées de ces différents produits nés au cœur d'élevages où la passion s'épanche.

Sur la première marche

Dans le cadre du complet, en première année, on retrouve en première ligne **Ultimo d'Oline sf**, un hongre par Marlou des Etisses sf et Ketty de Mels aa (Calain de Mels aa). Il est né chez Céline Bessière, monitrice au centre équestre de Lipica en Ile de France. Elle jouait ici sa première carte d'éleveur et a su faire

évoluer ce produit vers le CCE qui semble pleinement lui convenir avec sa mère qui lui donné du sang alors que son origine paternelle est plus obstacle. Pratique avec des allures distinguées, Ultimo d'Oline sf poursuivra sa carrière sous la selle de sa propriétaire en vue d'une nouvelle sélection sur le circuit jeunes.

A Fontainebleau on note cinq femelles et un mâle aux honneurs. Pour sa part, **Ucciana de Mignot sf**, championne des 4 ans débute bien sa carrière. Fille de Luccianno*HN sf et Chloé du Mignot sf (Hospodar sf), elle est née chez Geneviève Childeric dans le Puy de Dôme. Dans sa souche, on retrouve Flammée E (ICC 136). Les propriétaires des Ecuries de Rossinante à Chalain le Contal (42), Erik Servy et Gaelle Dauphant travaillent de longue date avec cet élevage dont la production est très régulière. Gaelle Dauphant confirme le bon moral d'Ucciana sf, qualité certainement transmise par son père. L'entente a été immédiate avec sa cavalière Julie Court, fille du propriétaire

Ultimo d'Oline sf et Céline Bessière



Libres et distingués !

Ténée de Line sf et
Baptiste Bohren



Ucciana de Mignot sf et Julie Court

Patrice Court. Ucciana sf n'a commis qu'une faute sur la saison ce qui, avouons-le, est rare au sein d'un couple amateur/jeune cheval.

Puis ce fut au tour de **Tootsie Mail sf**, championne des 5 ans, un podium partagé avec la KWPN Chiquita L. Cette femelle est née chez Bernard Le Courtois dans l'Orne, de Iowa, kwpn et Lolly Mail sf (Fergar Mail sf). Elle est issue de la souche maternelle des étalons champions I love You sf, Alligator Fontaine sf et Frascator Mail sf. Tootsie Mail sf appartient à André Viaud et est montée par la toute jeune Julie Viaud, coachée pour la Finale par Grégory Berna. Ce dernier confirme volontiers la volonté de la jeune cavalière qui compte bien retourner en Finale la saison prochaine. Sa jument est généreuse, en parfaite corrélation avec les besoins d'un

amateur avec de bons moyens, souvent impressionnante en concours. Notons qu'Iowa est aussi le père de Sheena Mail (3^e du Championnat des 6 ans) avec Felicie Bertrand. Toujours chez les 5 ans, cette fois en 2^{ème} année, **Ténée de Line sf** s'impose. Femelle par Jeff d'Or sf et Line d'Or d'Ondine sf (Nidor Platière sf), elle possède un papier très classique. Sa 4^e mère n'est autre que Girondine, la mère d'Almé. Ténée est issue de l'EARL de la Grande Rue dans la Marne et était montée par un jeune cavalier prometteur, Baptiste Bohren, qui poursuit actuellement sa formation au sein de ce même élevage. Il a participé à plusieurs reprises à Fontainebleau, et cette saison Ténée lui a offert la cerise sur le gâteau. Notons que la jument a été exportée en Autriche.

Parmi les six ans deuxième année, **Satin Trèfle sf** possède également un papier pur Selle Français par Bleu Blanc Rouge sf et lakoutie Trèfle sf (Galoubet A sf). Parmi les gagnants de sa souche maternelle, citons par exemple Diamant du Mûrier sf (ISO 148), Quel Espoir II sf (ICC 146), ou encore Voronoff sf (ISO 150) et l'étalon Gladius sf (ISO 173). Satin Trèfle est un mâle est né chez Florence Delannoy dans l'Orne. Après un passage sous la selle de José Béréhole, Satin Trèfle sf est la propriété de la famille Brechet et monté par Emma, cavalière amateur. Son coach Jean-Pierre Bonneau l'a aidée à préparer sa Finale. Il a d'ailleurs l'occasion de faire travailler un autre sujet issu du même élevage, Péchémignon Trèfle et confirme ses bonnes impressions sur ces lignées. Il avoue que la victoire de Satin n'est pas un hasard puisque celui-ci était dans le top 5 des gains en amont de la Finale. Le couple aspire dorénavant au niveau Amateur Elite.

En tête de l'ultime catégorie, les six ans troisième année, la femelle **Soraya du Guerguet sf** l'emporte. Elle possède un papier très près du sang par sa mère Jamaika II sf (Luchiroverte ps) et le SF Troupier. Elle est née en Auvergne chez François Pouderoux. Elle participait à la Grande semaine en 2011 avant de devenir la propriété de la famille Cluse. Les étapes qualificatives ainsi que la Finale ont été conduites par Claire Beaudineau car Léa, la jeune cavalière habituelle, n'a encore pas ses galons pour la compétition officielle. Claire Beaudineau qui avait déjà réalisé une saison avec Soraya a également l'opportunité de monter d'autres produits issus du même élevage dont Radieuse de Guerguet sf, finaliste à 5 et 6 ans.

Toujours sur le podium

A Pompadour, en première année, on note la présence d'**Uranie la Treiche sf**, une fille de Drop des Varennes sf et Caline de Mai III sf (Origant*HN sf) à la souche maternelle imprégnée de sang. Elle est née chez Christian Guittat en Saône et Loire (également vice-président des chevaux de trait dans son secteur) qui en est toujours propriétaire. Le naisseur



Tootsie Mail sf et Julie Viaud

avait confié son produit aux Ecuries Pierre Defrance pour sa valorisation sous la selle de Romain Delestre, cavalier en formation à Sandillon. Uranie la Treiche sf s'avère très énergique avec beaucoup de sang. Notons qu'elle était en tête des gains en amont de la Finale. Elle présente toute la qualité nécessaire pour poursuivre sa carrière sur le circuit Jeunes Chevaux, confirme Pierre Defrance alors que la jument est de retour chez son naisseur. Sur l'épreuve deuxième année, **Titange du Levant sf**, fille d'Iolisco de Quinhon sf et La Paquine ps (Cadoudal, ps) est deuxième. Issue d'une souche pur-sang, elle est née à l'élevage de la famille Bourgoïn situé entre la Vendée et la Charente Maritime, et est la propriété d'Agnès Morell Y Alcover qui a chargé Remi Pillot de la valorisation. Celui-ci monte également **Tol Chik du Levant sf** (appartenant à son éleveur) qui termine très bon parmi les cinq ans. Pour sa part, Titange du Levant sf, à la fois chic et très active, démontre beaucoup de force, mais est encore un peu dominée par sa masse. Remi Pillot compte poursuivre en classique six ans l'an prochain. Dans le Cycle Libre troisième année et sur la troisième marche, **Soft du Durzon sf**, femelle par Drakkar des Hutins sf et Nicole Gij (Galfrenier) a effectué une bonne prestation. Née chez Sophie Zettel en Aveyron, la jeune recrue était montée par sa propriétaire Clémentine Weingaertner. En amont de Pompadour, le couple se classait cinquième à l'inter-régional Grand Sud de CCE et poursuit aujourd'hui sur le circuit amateur CSO et CCE.

A Fontainebleau, chez les 4 ans et sur la troisième marche, on retrouve **Ulienor Fidjis sf**, femelle par Corofino et Karen Venise sf (Fergar Mail sf). Cette jument est issue d'une souche teintée de rouge, dans laquelle on retrouve Fax des Suires sf (ICC 142). Elle est née dans l'Orne chez Ghislaine Gigot et était montée par Emilie Leverrier qui se classe également cinquième avec Texane de Maillet sf chez les cinq ans première année. Chez les cinq ans première année et à la troisième place, **Topaze des Saules sf** s'affirme. Femelle par Diamant de Semilly sf et Primavera des Saules sf (First de Launay sf) dont c'est le premier poulain, elle est née chez Pascal Crochemore en Seine-Maritime et était montée par Camille Sénéchal, jeune cavalière amateur et fille du propriétaire Philippe Sénéchal.

On retrouve dans sa souche Miaoulis sf (ISO 141). Toujours chez les 5 ans mais cette fois inscrit en deuxième année, on trouve **Tess du Khemm sf**, une femelle par Quatoubet du Rouet*HN sf et Griotte du Verger sf (Alfa d'Elle sf) dont c'est le premier poulain. Elle est née chez Emmanuelle Derville, qui en est toujours la propriétaire. Mme Derville est installée dans le Nord sur une structure et un élevage familiaux où les deux filles Flore, cavalière de Tess pour la Finale, et Maelle se distinguent en compétition. Chez les six ans deuxième année, **Souleymane du Val sf** monte sur la seconde marche. Hongre, vainqueur de la Finale du CIR à Rosières aux Salines, il est issu de Major d'Olbiche sf qui a fait une belle carrière sous la selle de Gilbert

Doerr et dont la production est encore jeune, et de Veys de Buaille sf (ISO 135) par Benroy, ps. C'est la souche de Qi du Phare sf (ICC 150) et de Julietta Rouge sf (ISO 156).

Souleymane est né dans la Manche à l'élevage familial de Xavier Gauthier. L'année précédente, il remportait la Finale sans une seule fausse note sous la selle de sa cavalière et propriétaire Emilie Maurer.

Sur la troisième marche s'installe **Solana de Cartigny sf**, une femelle par Richebourg sf et Et Voilà III sf (Quidam de Revel sf), née chez Bertrand Pignolet et qui appartient à la cavalière amateur Hélène Donnet qui la montait déjà sur la Finale l'année précédente. Notons que Solana est la propre sœur de Richebourg de Cartigny sf (ISO 134) qui poursuit une carrière CSO sous la selle de Vincent Feuillerac. Elle est issue de la souche de Baloubet du Rouet sf, classé meilleur étalon mondial en 2012.

En troisième année, **Souvenir des Près sf**, mâle par Flipper d'Elle sf et Lambda des Près sf (Quouglof Rouge sf) est né au cœur d'une entreprise familiale dirigée par Roland Bidet et montée par Olivier Bidet. Deuxième lors de cette Finale, le couple était également vainqueur de la Finale régionale jeunes chevaux avant de



Soraya du Guerquet sf et Claire Beaudineau

En nombre sur les Grandes Semaines

Concours complet

Les concurrents des Cycles Libres étaient en piste dans trois catégories Cycle Libre lors de la Grande Semaine de Pompadour. On y découvre un panel d'origines parmi lesquelles le Selle français sort son épingle du jeu.

- CL 1^{ère} année : 12 engagés dont 9 SF.
- CL 2^{ème} année : 77 engagés dont 38 SF.
- CL 3^{ème} année : 40 engagés dont 22 SF.

Concours saut d'obstacles

Le selle français conforte une place prépondérante parmi les engagés des cinq catégories Cycle Libre au programme de la Grande Semaine de Fontainebleau.

- CL 1^{ère} année, 4 ans : 48 engagés dont 37 SF.
- CL 1^{ère} année, 5 ans : 48 engagés dont 32 SF.
- CL 2^{ème} année, 5 ans : 52 engagés dont 42 SF.
- CL 2^{ème} année, 6 ans : 38 engagés dont 30 SF.
- CL 3^{ème} année, 6 ans : 39 engagés dont 38 SF.

Dressage

Deux catégories Cycle Libre étaient au programme lors de la Grande Semaine à Saumur. On y relève une présence minimale de SF au milieu des nombreux sujets issus des stud-books étrangers.

- CL 1^{ère} année : 49 engagés dont 12 SF.
- CL 2^{ème} année : 35 engagés dont 7 SF.



poursuivre aujourd'hui sur le circuit amateur. Souvenir des Près sf est issu de la même souche maternelle que Depres sf (ISO 165).

A la troisième place, on retrouve une femelle, **Sitellia sf**, une fille de Calvaro et Vitellia des Isles sf (Grand Veneur sf) qui a eu six poulains et dont c'est le dernier. Elle est née chez Michel Ruel dans la Manche. Qualifiée à quatre ans, elle terminait ici même cinquième à cinq ans et s'installe cette fois sur le podium toujours sous la selle de sa propriétaire Maryline Simond. Sitellia sf est la sœur utérine de Pitellius sf (ISO 146). C'est la souche de l'étalon SF Ulior des Isles (ISO 176).

En haut : Satin Trèfle sf et Emma Brechet
A gauche : Titange du Levant sf et Remi Pillot



JSFF 2012 : les résultats



Selle Français

Du 4 au 7 octobre 2012, le Centre de Promotion de l'Élevage de Saint-Lô était, une année encore, le théâtre des Journées Selle Français. Après avoir accueilli le meilleur de la jeune génétique femelle en août dernier, c'était au tour des étalons de faire leur show. L'approbation des 2 et 3 ans, la finale du championnat de France des foals, le Masters L'ÉPERON des étalons de 4 à 7 ans, les Ventes NASH/Selle Français, les Trophées de l'élevage ou encore le symposium Merial/Selle Français étaient autant d'occasions de mettre la race Selle Français et ses éleveurs à l'honneur.



Championnat de France « SANDERS » des Mâles Selle Français de 2 ans



A l'issue des différents ateliers, les 10 meilleurs mâles de 2 ans ont été approuvés à faire la monte en Selle Français pour une durée d'un an. Ils obtiennent ainsi leur ticket pour la finale 2013 des mâles de 3 ans où ils devront confirmer la qualité démontrée lors de ce championnat pour reconduire leur approbation en 2013.

1^{er} ADAGIO DE TALMA SF par LAMM DE FETAN SF et PEPITE DE TALMA SF par CONTENDER, né chez le DR. V Michel GUIOT à GRANDPRE (08)

2^e AM STRAM GRAM COURCEL SF par JARNAC SF et DANCING BRIDE SF par ALME SF, né chez M. Yves CHAUVIN à BRUAILLES (71)

3^e AZUR PLASSAY SF par CABDULA DU TILLARD SF et QOTISH COURCELLE SF par LE TOT DE SEMILLY SF, né aux ECURIES DU PLASSAY à GEAY (17)

4^e AIRMES DES BALEINES SF par DIAMANT DE SEMILLY SF et GYPSSIE DE SIVRY SF par NIDOR PLATIERE SF, né à l'EARL DES BALEINES à BAR LE DUC (55)

5^e ARTHUS ANDALOU SF par LAMM DE FETAN SF et SALSA ANDALOUSE SF par EPHEBE FOR EVER SF, né à la SCEA DU VIEUX NOYER à CHALONS EN CHAMPAGNE (51)

6^e ATTILA D'ELLE SF par ORLANDO et LUNE D'ELLE SF par BALOUBET DU ROUET SF, né au HARAS D'ELLE à MOON SUR ELLE (50)

7^e ALTO COURCELLE SF par CACAO COURCELLE SF et NUANCE COURCELLE SF par HEARTBREAKER, né chez Yves CHAUVIN à BRUAILLES (71)

8^e ARGOS D'HELBY SF par GERFAUT D'HELBY SF et NEMA D'HELBY SF par URBAIN DU MONNAI SF, né à l'EARL TRIHAN LAMOTTE à BETTON (35)

9^e AKERMAN DU TER SF par LAUTERBACH et KAMELLE PIERREVILLE SF par BILL DE BAUGY SF, né chez M. Claude BICHET à GUIDEL (56)

10^e ARLEM ANDALOU SF par BALOUBET DU ROUET SF et SALSA ANDALOUSE SF par EPHEBE FOR EVER SF, né à la SCEA DU VIEUX NOYER à CHALONS EN CHAMPAGNE (51)



Photo 1 : Adagio de Talma sf, Champion 2012

Photo 2 : Am Stram Gram Courcel sf, Vice-Champion 2012

Photo 3 : Azur Plassay sf, 3^e du Championnat 2012

Photo 4 : Airmes des Baleines sf, 4^e du Championnat 2012

Photo 5 : Arthus Andalou sf, 5^e du Championnat 2012



Championnat de France « m Congélation » des Mâles Selle Français de 2 ans

Photo 1 : Vigo Cece sf,
Champion 2012
Photo 2 : Vegas du Thot sf,
Vice-Champion 2012
Photo 3 : Volodia d'Argouges sf,
3^e du Championnat 2012
Photo 4 : Vanhouten Courcelle sf,
4^e du Championnat 2012
Photo 5 : Von Chacco Ixe sf,
5^e du Championnat 2012



m Cette année encore, les juges ont pu apprécier les prestations de très bons 3 ans. Ces jeunes étalons ont confirmé la qualité dont ils avaient déjà fait preuve lors des épreuves qualificatives. On retrouve d'ailleurs dans ce classement, quelques jeunes mâles Selle Français approuvés étalons en 2011, à l'âge de 2 ans. Au total, 27 mâles de 3 ans de ce Championnat 2012 ont obtenu leur approbation à faire la monte en Selle Français, dont un Anglo-Arabe et un mâle qui concourait dans la section Dressage. Vous pourrez retrouver les informations détaillées concernant chacun d'eux dans le Guide Selle Français des Jeunes Etalons 2013 qui accompagne ce magazine. Voici le classement des 10 premiers du Championnat 2012 :

1^{er} - VIGO CECE SF par QUAPRICE BOIMARGOT QUINCY et LADY POUILLY SF par DIAMANT DE SEMILLY SF, né chez CHRISTOPHE CHOAIN à POUILLY SUR SERRE (02)

2^e - VEGAS DU THOT SF par ARIOSO DU THEILLET SF et BATTANTE DU THOT SF par SHALIMAN DU THOT SF, né chez JEAN-FRANCOIS NOEL à REVILLE (50)

3^e - VOLODIA D'ARGOUGES SF par QUARTZ DU CHANU SF et URANIE DES HALLES SF par COUNT IVOR PS, né chez JEAN-LUC DUFOUR à COSQUEVILLE (50)

4^e - VANHOUTEN COURCELLE SF par APACHE D'ADRIERS SF et QUININE COURCELLE SF par L'ARC DE TRIOMPHE, né chez YVES CHAUVIN à BRUAILLES (71)

5^e - VON CHACCO IXE SF par CHACCO BLUE et IXELLE IXE SF par NIDOR PLATIERE SF, né chez JEAN LEFEBVRE à SIGNY L'ABBAYE (08)

6^v - VIZIR DU REVERDY SF par ALLEGRETO SF et HAVANE DU REVERDY SF par PALADIN DES IFS SF, né au HARAS DU REVERDY à JUVIGNY LE TERTRE (50).

7^e - VIKING DU BARY SF par HURLEVENT DE BREKKA SF et PERLE GRISE DU BEAUMONT par SKIPPY II SF, né chez MARINA STORGATO à MONTGARDON (50).

8^e - VANHOUTEN DE VAINS SF par CACAO COURCELLE SF et ESPRIDARA Z par ESPRI, né au HARAS DU FOUGERAY à SARTILLY (50).

9^e - VROOM D'EGLEFIN SF par QUITE EASY et NOUGATINE D'EGLEFIN SF par FLYER, né chez CLAUDINE DIGARD à FUMICHON (14).

10^e - VIKING D'LA ROUSSERIE par QUAPRICE BOIMARGOT QUINCY et HERMINE DE BREKKA SF par APACHE D'ADRIERS SF, né chez MICHEL ROGER à COLOMBY (50).



Pour la troisième année, le Stud-Book Selle Français en partenariat avec la revue L'EPERON, a organisé les Masters Etalons. L'occasion d'inviter les meilleurs étalons de 4 à 7 ans, approuvés ou en cours d'approbation, à venir participer à une épreuve en deux manches.

Organisé en indoor, le Masters a pour objectif la valorisation de ces jeunes étalons. Il permet au public et notamment aux éleveurs d'observer les chevaux sur un parcours adapté à chaque génération (cotes et tracé). Un jury d'experts est présent pour évaluer chaque prestation selon les aptitudes physiques (locomotion, équilibre, force, style) et mentales (intelligence, respect, disponibilité) démontrées. Voici le classement des 3 premiers de chaque catégorie :

4 ANS :

1^{er} - URLEVENT DU BARY SF par HURLEVENT DE BREKKA SF et METTE par CORRADO II, né chez MARINA STORGATO à MONTGARDON (50)

2^e - ULTIMATE DE KREISKER SF par OPIUM DE TALMA SF et QARESSSE DE KREISKER SF par DIAMANT DE SEMILLY SF, né à l'ELEVAGE DE KREISKER à PLOUHINEC (29)

3^e - ULTIMO LA BIOLLAZ SF par DIAMANT DE SEMILLY SF et BINOCLE COURCELLE SF par QUIDAM DE REVEL SF, né chez SERGE BOUCLIER à ST JEAN DE THOLOME (74)

5 ANS :

1^{er} - TSUNAMI DE HUS SF par L'ARC DE TRIOMPHE et AMATI P M S par ARGENTINUS, né au HARAS DE HUS au PETIT MARS (44)

2^e - TOP GUN SEMILLY SF par QUAPRICE BOIMARGOT QUINCY et TATI DU PALIS SF par MUGUET DU MANOIR SF né chez RICHARD LEVALLOIS à COUVAINS (50)

3^e - TIENANMEN D'ARGENCES SF par CANTURO et DAHLIA MANCIAISE SF par SCHERIF D'ELLE SF, né chez PHILIPPE LECARDONNEL à SAUSSEY (50).

6 et 7 ANS :

1^{er} - SALTO DES NAUVES SF par DOLLAR DELA PIERRE SF et BALADINE DU MESNIL SF par LE SARTILLAIS SF, né chez ETIENNE POILLION à BELVES (24).

2^e - STARTER DE LAGACHE SF par QUAPRICE BOIMARGOT QUINCY et GRACE DE LA GACHE SF par OU VAS TU III SF, né chez JOEL FIRMIN à BONNEUIL (36).

3^e - SARAWAK SEMILLY SF par DOLLAR DELA PIERRE SF et ILE DE SEE MILLY SF par LE TOT DE SEMILLY SF, né chez RICHARD LEVALLOIS à COUVAINS (50).

Masters L'EPERON des Etalons Selle Français de 4, 5, 6 et 7 ans

Photo 1 : Urlevent du Bary sf
 Photo 2 : Ultimate de Kreisker sf
 Photo 3 : Tsunami de Hus sf
 Photo 4 : Top Gun Semilly sf
 Photo 5 : Salto des Nauves sf
 Photo 6 : Starter de Lagache sf

Championnat de France *Le Cheval* des Foals Selle Français

La cuvée 2012 avait aussi son championnat avec la finale du Championnat de France des Foals Selle Français. Sélectionnés dans l'été, lors des concours régionaux, les meilleurs d'entre eux étaient attendus aux Journées Selle Français à Saint-Lô. Ils concouraient dans 4 catégories distinctes : Femelles jeunes, Femelles âgées, Mâles jeunes, Mâles âgés. Cette finale se déroulait en deux manches et, pour la première fois cette année, les candidats ont été vus aussi bien en extérieur sur les carrières, qu'en indoor dans le grand manège. Chaque foal a été jugé à l'aveugle, par deux jurys différents, avant d'être récompensé dimanche en fin de matinée, lors du rappel des foals. Le Champion Suprême 2012, toutes catégories confondues, se nomme COME ON AXOURIT SF et concourait dans la catégorie des Mâles âgés. Voici le classement des 5 premiers Foals de chaque catégorie :

Femelles Jeunes :

1^{er} - CEBALMYA D'ELO SF par BERLIN et ROXANE DES TEMPS SF par LANDO, née chez CATHERINE LAMBOLEZ à TRAINOU (45).

2^e - CAPUCINE DE L'ISLE SF par KANNAN et ISABELLA DE L'ISLE SF par COUNT IVOR PS, née chez ETIENNE et JOSETTE POISSON à ST MARCOUF (50).

3^e - CHERIE DE JULLOU SF par EPSOM GESMERAY SF et MIRTILLE GAUDINIÈRE SF par GUNTER D'HERBAGE SF, née chez CLAUDE LEGRAND à JULLOUVILLE (50).

4^e - CUPCAKE DU BORGET SF par NUMERO UNO et OMBRE DE TOSCANE SF par QUICK STAR SF, née chez DOREEN DUMOLEIN à METEREN (59).

5^e - CHELSEA GRAVELOTTÉ SF par BERLIN et WOMINA par LAWRENCE, née chez CLAIRE BRESSON à VARENNES JARCY (91).

Femelles Âgées :

1^{er} - COPYKAT SF par DOLLAR DELA SF PIERRE SF ET OBAIN MARIE SF par KANNAN, née chez ANTOINE DECHANCE et PASCAL ALBERTO à DIEPPE (76).

2^e - CALIFORNIA DU GAST SF par UGANO SITTE et LAAM DU GAST SF par QUIDAM DE REVEL SF, née chez ROLLAND RICARD à NOYAL (22).

3^e - CANAILLE DES RONDETS SF par KANNAN et ORIGINE DE ST MARTIN SF par DESIR DU CHÂTEAU SF, née chez JEAN PAUL PRITZY à EPEHOUSE (25).

4^e - CLARA SF par KHEOPS ST LOIS SF et JABADE SF par QREDO DE PAULSTRA SF, née chez JACQUELINE RENAULT à LA ROCHELLE NORMANDE (50).

5^e - CAILANDKA DE KARCA SF par ORLANDO et ENERGIE DU GAS SF par NARCOS II SF, née chez RAYMOND MAURE à CHALAMONT (01).

Mâles Jeunes :

1^{er} - CELTIC DE BETHUNE SF par DIARADO et NARNIA par CASSINI I, né chez DANIEL DORMAELS à GEFOSSE FONTENAY (14).

2^e - CORSAIR SF par QUATERBACK et JEMESIS SF par VOLTAIRE, né chez SYLVIE TOURTOULOU à SAINT GERMAIN DE MONTGOMMERY (14).

3^e - CANTZO D'LA ROUSSERIE SF par LANDO et RANTZA D'LA ROUSSERIE SF par QUAPRICE BOIMARGOT QUINCY, né chez MICHEL ROGER à COLOMBY (50).

4^e - CRUMBLE BEE TROTEVAL SF par OGANO SITTE et TULIPE DE ROUHET AA par MUGUET DU MANOIR SF, né chez JULIEN AUBREE à ST MARTIN DE FONTENAY (14).

5^e - COOKIE DU BASSIN SF par LANDO et NYMPHE DU BASSIN SF par FIDELIO DU DONJON SF, née chez YVONNE POTIGNON à GENELARD (71).

Mâles Âgés :

1^{er} et Champion Suprême 2012 - COME ON AXOURIT SF par CYRANO DU RUISSEAU et NOLWEN D'ESTEVA par CONCORDE, né chez CARINE BLANCHARD et CECILE LESEUR à HERMERAY (78).

2^e - CIFLOX DU PLANT SF par ORLANDO et PAULA DU PLANT SF par EYKEN DES FONTENIS SF, né chez JACKY SAUVE à BACILLY (50).

3^e - COOPER DE CHOLVING SF par UGANO SITTE et KOLINE DE CHOLVING SF par LAEKEN SF, né chez ROLAND HUE à SAINT PIERRE DU FRESNE (14).

4^e - CALYPSO DE BETHUNE SF par TOP GUN SEMILLY SF et SOURCE DE LONGPRE par LAMBADA VAN BERKEN BROECK, né chez DANIEL DORMAELS à GEFOSSE FONTENAY (14).

5^e - CASAR DE LA FOSSE SF par HELIOS DE LA COUR II SF et OPIUM DE LA FOSSE SF par CALYPSO D'HERBIERS SF, né chez MARC et CHANTAL GUILLARD à SUBLIGNY (50).



2



3



4

Photo 1 : Come On Axourit sf, Champion Suprême 2012

Photo 2 : Copykat sf, Championne 2012 des Femelles Âgées

Photo 3 : Cebalmya d'Elo sf, Championne 2012 des Femelles Jeunes

Photo 4 : Celtic de Bethune sf, Champion 2012 des Mâles Jeunes



Les Ventes NASH/Selle Français & les Poulains du Cœur

Comme chaque année depuis 2010, le Stud-Book Selle Français organisait, à l'occasion des Journées Selle Français, une vente aux enchères en partenariat avec l'agence NASH. Une sélection de jeunes mâles Selle Français a donc été proposée au public. En parallèle, se déroulait la 4^e édition de l'opération des Poulains du Cœur.

C'est une quinzaine de mâles finalistes concourant dans les championnats de France des mâles de 2 et 3 ans SF qui se sont présentés lors de la vente aux enchères de ces Journées Selle Français 2012. La crise n'aidant pas, les enchères n'ont pas atteint les prix légitimement espérés au vu de la qualité des chevaux sélectionnés. L'objectif étant de relancer la machine en 2013, des pistes de réflexion sont envisagées, notamment un possible regroupement des Journées Selle Français et du CSI de St Lo, ce qui permettrait de bénéficier d'un large panel d'acheteurs potentiels grâce aux cavaliers nationaux et internationaux présents sur place.

L'opération des Poulains du Cœur a été plus réussie puisqu'elle a permis de réunir la somme de 18 900€ au profit de l'association « A Tout Crin ». Cette association loi 1901, située à Ambriele, a pour but de faciliter la pratique équestre à toute personne porteuse d'un handicap physique, mental ou en rupture sociale. 17 saillies offertes par les étalonniers français ont été proposées aux plus offrants : Air Jordan sf, Dollar dela Pierre sf, Epsom Gesmeray sf, Helios de la Cour II sf, Ideal de la Loge sf, Kalaska de Semilly sf, Marquis de la Lande sf, Niagara d'Elle sf, Nippon d'Elle sf, Norman Pre Noir sf, Norton d'Eole sf, Number One d'Iso sf, Old Chap Tame sf, Opium de Talma sf, Paradis Latin sf, Quickly de Kreisker sf, et Utrillo VD Heffinck.

Les prix de saillies ont souvent largement dépassé leurs prix commerciaux. Les acheteurs ayant maintenant compris qu'il s'agissait d'une action caritative et que dans ce cadre 66% de cet achat étaient déductibles fiscalement. Un bilan très positif pour ce partenariat qui a vocation à être renouvelé lors des prochaines éditions.



Etre soi
Etre dans la maîtrise,
Etre dans la
nutrition maîtrisée.

Parce qu'il est indispensable pour chaque éleveur de maîtriser la nutrition de ses chevaux, afin d'assurer le bon développement et la longévité de ses produits, Destrier a développé une gamme d'aliments répondant à toutes les exigences de l'élevage :

- **DESTRIER Initia** : Aliment multicomposé lacté qui initie le poulain à la consommation d'aliments solides pour garantir une croissance régulière et un sevrage sans stress alimentaire.
- **DESTRIER Pouilfoal 2** : Aliment granulé qui assure une couverture idéale des besoins en phases de croissance et reproduction.
- **DESTRIER Winner 2** : Aliment multicomposé qui garantit des apports équilibrés et indispensables aux phases de croissance et reproduction, ainsi qu'au statut ostéo-articulaire du futur athlète.
- **DESTRIER Synchro** : Aliment complémentaire de céréales ou d'aliments, pour rééquilibrer et enrichir les rations afin d'assurer la couverture des besoins de croissance et de reproduction.

Etre lui

Nouveau site : www.destrier.com

NOS PRODUITS NOS CONSEILS NOS + NUTRITION OU TROUVER NOS PRODUITS ? LE TEAM ACTUALITES DESTRIER

www.destrier.com





Symposium MERIAL/ Selle Français

Suite au succès rencontré par la première édition du Symposium, le Stud-Book Selle Français et son partenaire MERIAL renouvelaient l'expérience pour cette année 2012. Comme l'an dernier, cette présentation s'est déroulée dans le manège de Denis Hubert, aménagé et chauffé pour l'occasion. Vétérinaires, éleveurs, cavaliers et propriétaires étaient invités à assister à cet exposé porté sur la gestion du poulain depuis le sevrage jusqu'à l'apprentissage.

Animée par le Docteur Vétérinaire Pascale SCHOTT, responsable technique de la gamme équine Merial, ancienne interne en médecine et chirurgie équine de la faculté de Médecine Vétérinaire de Saint-Hyacinthe (Canada) et le Docteur Vétérinaire Jean-Marc BETSCH, chef de centre associé à la clinique équine de Méheudin, ancien interne de l'Université de Pennsylvanie, la conférence a rassemblé un auditoire de plus de 200 personnes venues écouter les conseils prodigués par ces deux experts. Pendant plus d'une heure, c'est devant une assistance attentive que la préparation nutritionnelle et musculo-squelettique du poulain a été abordée.

Le banquet des régions

L'exposé a débuté avec l'intervention de Pascale Schott qui a présenté les récentes données scientifiques sur l'importance de l'alimentation chez le poulain. Elle a ensuite développé le sujet des ulcères gastriques et les méthodes de prévention pour y faire face.

Jean-Marc Betsch a poursuivi sur la notion ostéo-articulaires en orientant son exposé sur les affections existantes chez le jeune cheval. Il a notamment expliqué la conduite à adopter pour lutter contre les problèmes d'ostéochondrose.

Ces deux interventions se sont conclues par une séance de questions-réponses, permettant à l'assistance de bénéficier des conseils de ces deux professionnels sur des cas précis.

Nouveauté 2012, ce symposium s'est clôturé de manière conviviale autour d'un Banquet des Régions : les Associations Régionales de Bourgogne, Vendée, Poitou-Charente, Rhône-Alpes, Champagne Ardennes, Centre Val de Loire, Normandie, Bretagne et Cantal ont ainsi fait découvrir et déguster les produits de leurs terroirs respectifs.



Caracole

Votre cheval à fleur de peau®



Bijoux en crins de votre cheval

Tissage artisanal à la main
Modèles sur mesure



www.caracole.fr

7, rue des Roses F-57690 Flétrange
Tél 06.45.76.10.88
contact@caracole.fr

La soirée des éleveurs 2012 : les Trophées des Eleveurs



Se retrouver autour d'un bon repas, retracer les événements marquants de l'année écoulée, assister à une spectacle, la soirée des éleveurs du samedi est désormais consacré à l'émotion et la détente. Cette grande soirée spectacle rassemble éleveurs, passionnés et amoureux du Selle Français pour célébrer et revenir ensemble sur les moments marquant de l'année écoulée.

C'est dans un CPE complètement réaménagé que s'est déroulé le dîner spectacle de ces Journées Selle Français 2012. Le public, plus proche des artistes, a pu profiter pleinement de numéros originaux, tranchant avec les spectacles équestres traditionnels.

Comme tous les ans, le Stud-Book Selle Français récompense à l'occasion de ce dîner-spectacle les meilleurs ambassadeurs de la race à travers les Trophées des Eleveurs. En cette année olympique, le choix difficile des 10 lauréats s'est porté vers les éleveurs des meilleurs performers sur la scène internationale. Ils se sont vu remettre un plateau gravé sur le tapis rouge déployé en leur honneur. Le nouveau Président du stud-book SF, Bernard Le Courtois, a félicité les éleveurs suivants :

- Philippe DEROUBAIX et Marius HUCHIN, frère du naisseur, et formateur de Nino des Buissonnets sf (Kannan x Hermine du Prelet sf par Narcos II sf), vice champion de la Coupe du Monde et champion Olympique en 2012.
- Vincent BROHIER pour Noblesse des Tess sf (Cumano x Philadelphine sf par Irak E sf), médaille de Bronze par équipe et 4e en individuel aux Jeux Olympiques en 2012.
- Yves BERLIOZ pour Opgun Louvo sf (Shogoun II sf x Vanille du Tertre sf par J't'adore sf) qui obtient les médailles d'Or par équipe et de Bronze en individuel de CCE aux JO.

- Patrick BIZOT naisseur de la championne d'Allemagne 2012 Oh d'Eole sf (Kannan x Eole des Bruyères sf par Papillon Rouge sf).
 - Xavier REMY naisseur d'OZE DE BREVE (Dollar du Murier x Vodka de Laleu x Grand Veneur) 21^e mondial WBFSH 2012 et 2^e SF.
 - Joris DE BRABANDER et Solange PLANSON avec Frangance de Chalus sf, mère de Mylord Carthago sf. Comme son fils l'an dernier, la célèbre jument est entrée en piste dans un état splendide, applaudie par les éleveurs de Selle Français. Elle est la mère de 42 poulains à ce jours. Est-ce un record ?
 - Le président du SF a tenu à offrir un prix spécial, le prix ALME, décerné cette année à Benoit CHAIGNE directeur technique du Stud-Book Selle Français pour son dévouement depuis 15 ans.
 - Ainsi qu'à Michel GASPARD, Président d'honneur des juges, premier Bénévole et Ambassadeur du Selle Français.
- Le spectacle était aussi l'occasion de revenir sur l'année passée avec la traditionnelle rétrospective d'une année en Selle Français. Elle revenait sur les événements marquants et les plus belles prouesses sportives de nos Selle Français pendant l'année 2012 avec : la domination de Mylord Carthago sf, roi

du Gucci et empereur du Global Champions Tour de Vienne ; la 3^e place d'Orient Express sf dans la Coupe du Monde de Genève ; la 2^e place d'Ornella Mail sf dans la Coupe du Monde de Zurich ; l'exploit de Non Coupable sf qui remporte le High Jump de Bordeaux en franchissant 2m10 ; les victoires au Global Champions Tour, Wiesbaden pour Lord de Theize sf, Doha pour Itot du Château sf ou encore Abu Dabi pour Ideal de la Loge sf ; le triomphe d'Old Chap Tame sf, Mylord Carthago sf, Nippon d'Elle sf et Lord de Theize sf dans la Coupe des Nations d'Aix la Chapelle. 2012 une année qui a aussi vue les Selle Français rafler les titres : l'excellent Nino des Buissonnets sf 2^e de la Coupe du Monde, puis champion Olympique ; Quatrin de la Roque sf champion de France ; Oh d'Eole sf championne d'Allemagne ; Prime Time des Vagues sf, Nelson du Biolay sf, Jasmin du Perron sf et Khan du Fraigneau sf champions d'Europe Jeunes Cavaliers par équipe ; Just A Kiss sf champion du Monde de voltige ; le bronze par équipe pour Noblesse des Tess sf ; le triple de champion de France de complet pour Ocarina du Chanois sf ; l'or par équipe et le bronze en individuel de CCE aux JO pour Opgun Louvo sf ; les ventes marquantes de Kellemoi de Pepita sf, Rackham'Jo sf, Maestro de la Loge sf et Le Prestige St Lois sf ; la disparition

soudaine de Kellemoi de Pepita sf, du célèbre étalon Dollar de la Pierre sf ; le retour en France de l'étalon Kapitoll d'Argonne sf ; le classement de Baloubet du Rouet et Quick Star parmi les meilleurs étalons mondiaux ; les événements du Stud-Book avec le championnat des 3 ans montés, le premier rassemblement des centres équestres à Chazey, la nouvelle qualificative étalons en Bretagne, l'événement femelle, l'élection du nouveau Président, Bernard Le Courtois ; les résultats des jeunes chevaux au championnat de France avec Urvil d'Helby sf, Undoctra d'Helby sf, Tallyne de la Pomme sf, Stella Light sf, Sultane des Ibis sf, Rhune d'Euskadi sf, Risotto Mail sf ; la génération montante des « Q » avec en première ligne Quickly de Kreisker sf, Quiness du Mezel sf, Quito du Vilpion sf, Quebec Tame sf, Qamaieu de Montsec sf et Qlassic Bois Margot sf ; et enfin les retours gagnant en compétition pour Nice de Prissey sf, Palawane de Sully sf, Opéra des Loges sf et Myself de Breve sf. Un retour sur les Jeux Olympiques 2012 de Londres a également été proposé avec une interview exclusive de Steve Guerdat sur ses sentiments suite à sa victoire et sa vision très enthousiaste du Selle Français. Vous pourrez retrouver ce film « Rétrospective: une année en SF » en ligne sur le site www.sellefrancais.fr.



EQUITA'LYON 2012 : Championnat de France des 3 ans montés Selle Français



Eric Marais, éleveur de Poitou-Charentes, applaudi par le public d'Equita'Lyon et en direct sur Equidia. Il est le naisseur de Vega de Puchety sf, championne de France 2012.



Vega de Puychety sf

Dernier temps fort de la saison d'élevage, le Championnat de France des 3 ans montés a réuni une nouvelle fois cavaliers amateurs et professionnels dans l'ambiance unique du Salon Equita'Lyon.

Ces 82 femelles et hongres, issus d'une grande diversité de lignées paternelles (62 pères différents représentés) reflètent un large éventail de provenance de ces poulains, venus de toutes les régions de France.

Fleurons de leurs élevages, ils font la fierté de leurs propriétaires et de leurs associations régionales qui les ont sélectionnés avec soin. Une saine compétition s'opère ainsi entre tous, dans une ambiance festive et bon enfant, bien nécessaire pour atténuer les conditions particulières d'un Salon comme Equita.

C'est en effet un environnement « de grands » qu'ont à affronter ces 3 ans, dans l'atmosphère surchauffée des halls où les visiteurs se pressent.

Cela ne fait que mettre encore plus en avant le mérite et la qualité des lauréats 2012 qui auront dominé les tests du modèle, du saut monté et des allures sous la selle, et enfin de l'obstacle en liberté.

C'est toute la spécificité de cette épreuve qui s'inscrit dans le nouveau circuit d'élevage Selle Français. Après le Championnat « Génétique Femelles » du mois d'août, et les Mâles au mois d'octobre, la sélection s'axe à Lyon sur des chevaux de sport, prêts, avec une bonne tête et l'on sait que l'exercice est difficile à Equita avec toutes les conditions d'une compétition indoor.

Ecran géant, exigüité d'une piste de 50m par 25m avec un public tout proche, les 3 ans présents doivent faire preuve de solides qualités mentales tout autant que physiques.

La Championne de France 2012 se nomme Vega de Puychety sf. C'est une fille d'Arioso du Theillet sf et Dame du Luc sf par Double Espoir sf née chez ERICK MARAIS à PARZAC (16). Sa mère est la propre sœur de Baz du Luc (ISO 137), et la sœur utérine de Karate du Luc sf (ISO 138). Dans la descendance de sa 3^e mère, on retrouve T'es Belle II sf (ISO 140), Amour d'Avril III sf (ISO 153), ou encore l'étalon Selle Français Calin d'Espoir sf (ISO 142).

Vega est une jument très moderne, bien dessinée avec de bonnes longueurs, les jarrets en place, et un excellent pas. Son éleveur a récupéré la ferme familiale de 50 hectares (mis en culture biologique !) où il accueille de nombreux chevaux en

pension et élève en fonction des années. Il a déjà produit l'étalon approuvé Power de Puychety (Idéal de La Loge) ou encore Royalty de Puychety qui a fait les 7 ans cette année avec Jean Marc Nicolas.

Le titre de vice-championne 2012 revient à Vickie de l'Aumone sf, une fille du regretté Quartz du Chanu sf et Idole de L'Aumone sf par Brandy de la Cour sf. Elle est née à LAMBALLE en Bretagne chez NICOLE et JEAN LAISNEY, agents du Haras National estimés de tous. Elle fut sélectionnée dans la Manche où leur fils Mathieu, cavalier lui-même du Haras de Saint Lo, l'a préparée. Sa sœur utérine par Nectar des Forêts, finaliste de la Grande Semaine cette année à 6 ans, fut qualifiée pour le Grand Critérium du dimanche avec Mathieu. Sa mère est, elle, la sœur utérine de Galant de l'Aumone sf (ISO 130). Sa 3^e mère a produit Bienvenu II sf (ISO 136) et Elle de l'Aumone (ISO 136). Parmi les descendants de sa 4^e mère, citons Hiris de Massai sf (ISO 136) et Nageur Rapide (ISO 140).

Déjà vice-championne Régionale dans sa catégorie après avoir gagné son Local, c'est une jument bien finie, éclatée, dotée d'une belle tête, et très harmonieuse au modèle. Elle s'est révélée être une grosse sauteuse, allant même jusqu'à déstabiliser son cavalier au planer !

Elle confirme les bons échos qu'on commence à entendre sur la production de son défunt père Quartz de Chanu. Signant déjà un podium à Saint Lo lors du Championnat des Mâles de 3 ans avec Volodia d'Argouges, il réitère à Lyon avec un titre de Vice Championne.

Vodka de Chanay sf monte sur la 3^e marche du podium. Cette fille de Lutin du Hequet sf et Kim de Chanay sf par

Veneur d'Etenclin sf est née chez JEAN-PHILIPPE RICHE à CHAVEYRIAT (01) et appartient à YVES FAUSSURIER installé à RANCE (01). Sa mère est la sœur utérine de Bamby de Chanay sf (ISO 133). A la 4^e génération, on retrouve Figaro du Puy sf (ISO 131), et le bon gagnant en CCE Kapryce des Buis sf (ICC 136).

C'est une grande jument assez longiligne, et une vraie sauteuse. Elle a montré beaucoup de niaque et d'énergie au saut monté (frappe et s'articule), tout en restant très appliquée. Son propriétaire avait déjà vécu de beaux moments en épreuves d'élevage puisqu'il enlevait le titre de Champion de France des 2 ans à St Lo en 2010 avec sa pouliche Tajine du Manoir.

La 4^e place revient à Veryblack La Chesnais sf (Diamant de Semilly sf x Caline de Vezin sf par Sire du Mayne sf). Premier hongre du classement, il est né chez THIDARA et JULIEN HALLIER à GOSNE (35), deux jeunes éleveurs trentenaires qui se sont lancés dans l'élevage récemment, en mettant à la reproduction leurs anciennes juments de concours, dont la mère de Veryblack, indicée 122 en CSO, qui tournait en Amateur avec Thidara. Champion Régional de Bretagne, il avait gagné son Local à Dinard. Beau cheval, à la robe noire flatteuse, Veryblack dégage force, potentiel et un mental très volontaire. Un peu coincé dans la distance au saut en liberté à cause de son amplitude, il a su démontrer qu'il arrivait à se plier, preuve d'un cheval qui fonctionne. Il s'est également montré pétillant au saut monté, monté par sa naisseuse, la gratifiant à chaque saut d'un passage de dos qui « déménage ».

A la 5^{ème} place, on retrouve Virgule de Vesquerie sf, une fille d'Apache d'Adriers sf et Open de Vesquerie sf par Jivaro du Rouet sf. Elle est née au GAEC DE LA VESQUERIE à SARTILLY

Vickie de l'Aumone sf



(50) et était montée par Jérôme Coulombier. Dans sa souche maternelle, on retrouve à la 4^{ème} génération Belle d'Ingreville sf (ISO 140). Virgule est une jument cadencée, qui bouge bien et s'emploie tant sur le plat qu'à l'obstacle où elle se recule, montre de la force et passe bien le dos.

Vaya de Thozano sf est 6^{ème}. C'est une fille de Nartago sf et Gazelle d'Espoir III sf par Le Tot de Semilly sf. Elle est née chez FRANCK FIORENTINO à PETITMONT (54). Vaya de Thozano sf est issue d'une solide souche maternelle : sa sœur utérine Qualine d'Herbiers sf est indiquée 134 en CSO. Sa mère est la sœur utérine de Tornade sf d'où Finesse (ISO 153) ; d'Unie d'Espoir (ISO 173) d'où l'étalon Norton du Gravant sf (ISO 130) ; et des étalons Calypso d'Herbiers sf (ISO 179), Fosbury sf (ISO 143) et Impérial d'Herbiers sf (ISO 159). Sa 3^{ème} mère a produit le très grand gagnant La Fayette sf (ISO 179), ou encore Rose Marie sf (ISO 168) et Planète Dampierre sf (ISO 143).

C'est une jument assez « speed » avec beaucoup de réflexes. A l'obstacle en liberté, elle ouvre le dos pour passer les postérieurs et se montre très « concours ».

Sur le plat, elle a été très bien présentée aux allures, atelier où elle est dotée d'un excellent trot, avec beaucoup de rebond.

Petit bémol néanmoins au saut monté où l'entrée au galop dans la ligne (au lieu du trot) n'aura pas permis aux juges d'apprécier toute la qualité de la pouliche.

Vodka de Chanay sf

La 7^{ème} se nomme Vodka Croze sf (Lux et Orchidée Croze sf par El Paso Platière sf) et est née à ST BONNET DE JOUX (71) chez BÉNÉDICTE LABARRE.

Jument dans le sang, très « actuelle » dans le modèle et le chic, elle marche en couvrant du terrain.

Elle s'est avérée délicate au saut monté mais nous a gratifié d'un superbe dernier saut où tout y était : « frappe, garrot, dos » !

En liberté, elle est très réactive, poussant fort et répétant tous ses sauts avec marge et un bon passage de dos.

L'élevage de COLETTE OURSIN à BIEVILLE (50) est 8^{ème} grâce à Vahiné de Bieville sf (Robin II et Olympe du Tot sf par Le Tot de Semilly). Amenée de la Manche par son fils Guillaume, cette jument semble très respectueuse. Idéalement mariée à la cavalière Alexandra Klouyten, avec qui elle formait un couple plein de finesse, elle est reconnaissable à sa tâche sous le ventre. Elle doit encore gagner en décontraction à l'obstacle, mais a fait preuve d'une bonne locomotion ample.

Vanille des Rondets sf est 9^{ème}. Cette fille de Toulon et Soraya des Rondets sf par Epehebe For Ever sf est née chez JULIE DECHAMBENOIT à FROIDECONCHE (70). Elle a sans aucun doute de la trajectoire et de l'amplitude, et marche bien. C'est une jument sérieuse, avec des moyens, qui a particulièrement séduit les juges aux allures.

EQUITA

L'ÉVÉNEMENT CHEVAL

Lyon - France

2013 30 octobre - 3 novembre

2014 **Finales Coupe du Monde FEI - Jumping et Dressage**
16 - 20 avril

2014 29 octobre - 2 novembre

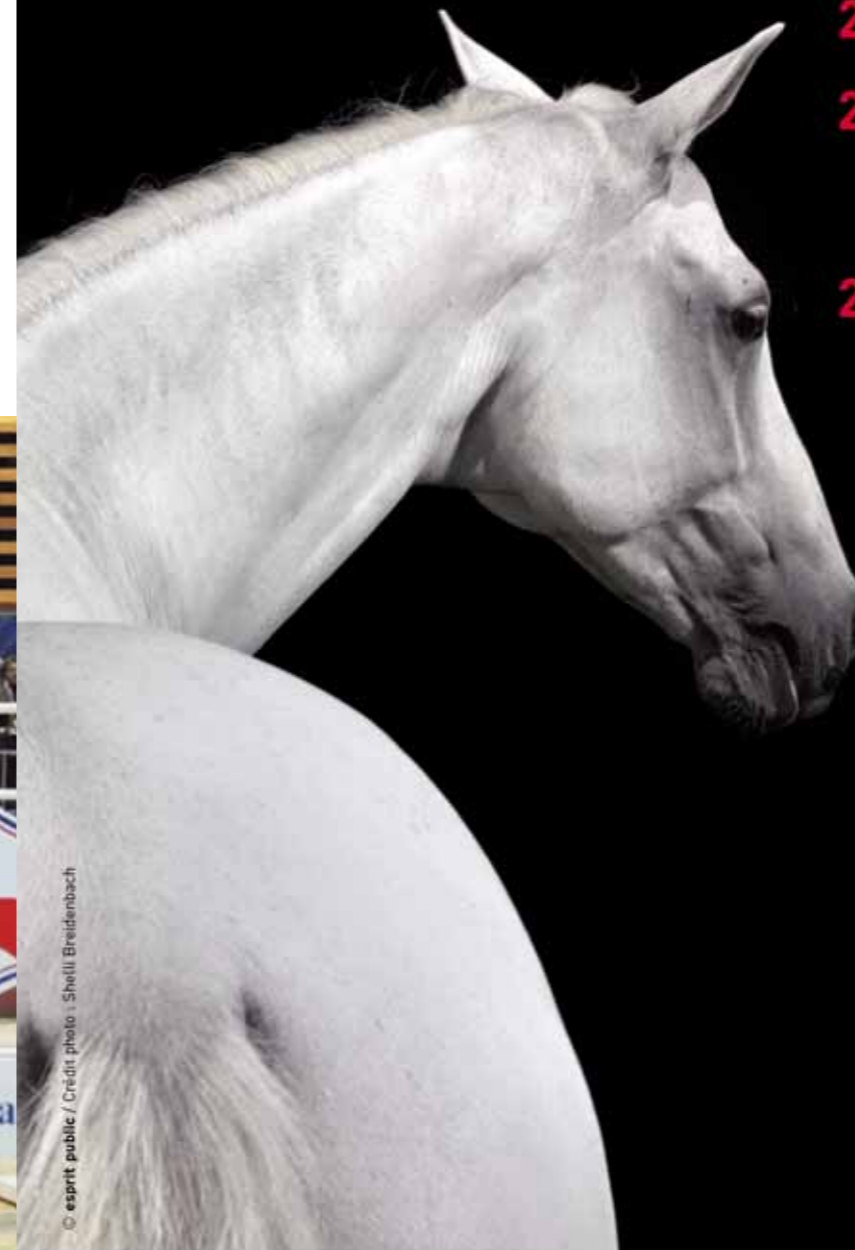

www.equitalyon.com





Veryblack La Chesnais sf

Belle jument compacte et musculeuse, Verboise du Temple sf (Luigi d'Amury sf et Detchema Boucaud sf par Lion d'Or aa), la 10ème, avait gagné elle aussi son Local, puis le Régional de Rhône Alpes dans sa catégorie. Preuve que quand les chevaux ont de la qualité, la taille n'a plus d'importance, la jument de Daniel Blanc a signé une des meilleures démonstrations au saut en liberté de la journée. Bien appliquée et préparée par ses naisseurs DANIEL BLANC & GUY MARTIN à ST MARTIN DU MONT dans l'Ain, elle a un fort coup de dos et a livré une prestation comme on aime les voir : avec un cheval qui a progressé tout au long de la séance en s'employant de mieux en mieux. Luigi d'Amury semble signer fort sa production et se révèle un reproducteur très intéressant (père du Champion des 3 ans 2011 Ultrachic du Temple ou encore de la Championne des 2 ans 2012 Aika de Karca).

Les pères Selle Français les plus représentés étaient le très intéressant Dandy du Plapé fils de Galoubet A et Quartz du Chanu Quartz du Chanu avec 3 produits, puis Flipper d'Elle, Diamant de Semilly, et son fils Orphée de Nantuel avec 2 produits chacun, tout comme Idéal de La Loge et Jokus Latour. Nous voyons donc pointer avec intérêt de nouveaux sires, appuyés par la production de jeunes étalons tels Qui Voilà de l'Illon, Robin de Vinnebus, Play Boy de Courcel, Quartz de Talma, Paddock du Plessis.

Comme il s'efforce toujours de le faire, le stud-book Selle Français a souhaité faire la plus belle des promotions possibles du travail de ses éleveurs en invitant le carré d'as du rappel lors de l'Equita Masters diffusé en direct sur la chaîne télévisée EQUIDIA.

« Sport & Elevage »

C'est le pari commun d'Equita'Lyon et du Selle Français. Celui de mettre en valeur l'élevage de sport français et le SF. A l'heure où certains n'hésitent pas à jouer plusieurs cartes, Equita'Lyon est l'un des rares organismes à se positionner clairement et à s'engager en faveur du Selle Français.

Les « 4 Fantastiques »/le quatuor gagnant et leurs propriétaires ont ainsi eu l'immense honneur de représenter l'élevage Selle Français en se voyant récompenser par Sylvie Robert, Présidente d'Equita'Lyon et Bernard Le Courtois, Président du Stud-book, devant des milliers de téléspectateurs.

Quelle plus belle mise en avant de l'élevage français que de fouler cette piste aux côtés et à l'égal des plus grands, preuve que sport et élevage peuvent marcher ensemble, à l'unisson, quand on y met la volonté.

C'est également dans cette optique que le stud-book Selle



GENES DIFFUSION



Pour la **congélation** de vos **étalons** choisissez **GENES DIFFUSION** !!!

Partenaire dans votre région

5 centres de mise en place :

- ◆ HARAS DE LA CAPELLE (02)
- ◆ HARAS DU PAYS D'AUGE (14)
- ◆ HARAS DE VAIGES (53)
- ◆ HARAS DE DOUAI (59)
- ◆ HARAS DU PAYS D'ARGENTAN (61)

Reproduction de vos juments
IAC, IAF et IAR

Prélèvement embryonnaire

Maintien en condition sportive

Congélation de la semence de vos étalons (France et étranger)



Pour la congélation de leurs étalons, Eric NAVET (Hym d'Isigny) et Alexandra FRANCAERT (Doremi) font confiance à GENES DIFFUSION

Contact : Dominique BAGANAS - Tél. : 06 35 37 09 47

Retrouvez une info détaillée pour chacun de nos étalons sur www.genesdiffusion-etallons.com

Français a tenu à associer à sa démarche la Fédération Française d'Équitation, sûr que c'est par la création de liens plus étroits avec l'interface « utilisateurs » que l'élevage SF continuera à évoluer.

Après la victoire à point nommé de la « fusée » Bosty dans l'Equita Masters quelques minutes plus tôt, la « Myrtille » sur le gâteau fut l'entrée en piste conjointe des quatre membres de l'Equipe de France victorieux à Aix La Chapelle, qui entraient en piste en tant que parrains de nos jeunes pousses Selle Français.

Ce fil rouge entre sport et élevage nous a permis d'admirer les quatre cracks Selle Français : 3 étalons et un cheval né en Rhône Alpes : Nippon d'Elle sf, Mylord Carthago sf, Old Chap Tame sf et Lord de Theizé sf, et leurs cavaliers, accompagnés de leurs fidèles grooms en tenues SF.

Le stand Selle Français s'est aussi animé mercredi soir à l'issue du traditionnel défilé des participants. Après avoir présenté leurs chevaux au public et immortalisé l'instant sous l'œil du

photographe, les éleveurs recevaient l'accolade des élus, avant d'être invités à déguster un apéritif campagnard sous le pavillon Selle Français. Ce sont souvent de ces moments-là que naissent de nouvelles amitiés, en découvrant les concurrents des autres régions et en partageant les émotions fortes des premiers jours de compétition ! C'est ce qui fait tout l'intérêt d'une manifestation comme Equita où l'ouverture aux autres est l'une des clefs de réussite de l'évènement.

C'est également l'objectif poursuivi par l'organisation d'Equita qui n'hésite pas à accueillir des épreuves para-équestres en parallèle des épreuves Coupe du Monde, afin que toutes les familles du cheval soient brassées et réunies.

Les élèves compagnons étaient bien sûr là pour suivre le programme de formation continue des juges Selle Français. Autour de deux journées didactiques, ils étaient supervisés cette année par des juges de l'Est : François Fischesser et Pierre Henriot, grands spécialistes du modèle ou encore Thierry Moutrille côté cavalier-utilisateur.

22 juges de toute la France ont suivi le Championnat, dans l'optique d'affiner toujours plus leur œil et d'harmoniser les évaluations au niveau national. Ceci afin d'obtenir des sélections les plus homogènes possibles sur tout le territoire.

Soucieux enfin d'offrir une visibilité aux chevaux à orientation Concours Complet, le stud-book SF avait convié les experts de France Complet pour détecter les talents pour la discipline. Thomas Carlile, l'un de nos meilleurs cavaliers français de CCE fut ainsi présent durant tout le Championnat pour apporter cette touche « nouveau regard » chère à notre Stud-Book et bien nécessaire pour continuer d'évoluer.

Equita Lyon devrait continuer de monter crescendo en 2013 pour être fin prêt à accueillir les Finales de Coupe du Monde comme prévu, en 2014. Ce sera une chance réelle de donner une vitrine mondiale à l'élevage français que le stud-book entend bien saisir !



Hommage aux vainqueurs d'Aix la Chapelle : Mylord Carthago, Pénélope et Julie – Nippon d'Elle, Roger-Yves et Claude – Old Chap Tame, Eugénie et Benjamin – Lord de Theize, Olivier et Laetitia.

Sport & Elevage : Jacques Robert vice-président de la FFE et Jonathan Lenoir, éleveur en Normandie.

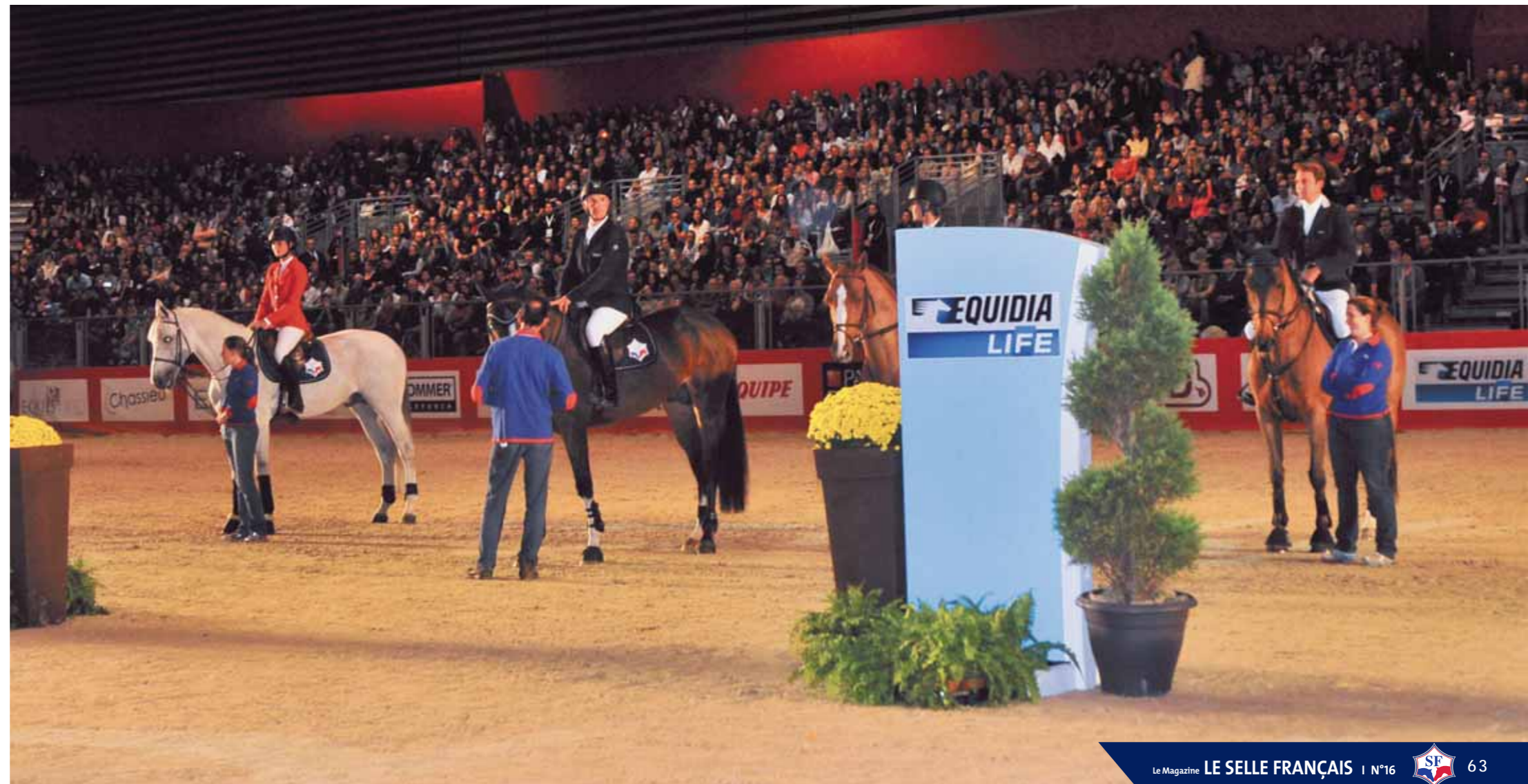

Mise en marche de chevaux et poneys d'élevage vers une clientèle club et amateur



Bilan du deuxième rassemblement à Chazey-sur-Ain, les 16, 17 et 18 novembre 2012

Pour la deuxième année consécutive, le Stud Book Selle Français, en partenariat avec le GHN et la SHF, organisait un rassemblement de chevaux d'élevage destinés au marché d'une clientèle centre équestre, cavalier de Club et cavalier Amateur. Celui-ci s'est déroulé au Parc du Cheval de Chazey-sur-Ain (01), les 16, 17 et 18 novembre dernier 2012.

Les objectifs de cette mise en marché

Pour les éleveurs, l'objectif est de proposer un nouveau débouché pour des chevaux qui correspondraient aux besoins d'une clientèle Club et Amateur. Grâce à ce type de rassemblement, les éleveurs sont directement mis en contact avec un public d'utilisateurs, potentiellement acheteur.

Pour le client potentiel souhaitant acquérir un équidé, ce type de rassemblement est l'opportunité de pouvoir choisir parmi un large panel de chevaux et poneys présentés et cela avec un maximum de sécurité et de transparence, grâce à la mise en place d'une véritable « plateforme professionnelle » : des infrastructures adaptées ; des chevaux et poneys évalués par des experts, présents pour conseiller et orienter le client selon ses attentes ; des possibilités d'essai des équidés avec un suivi personnalisé ; des transactions en toute transparence avec un juriste du GHN présent tout au long de la manifestation ;

des services mis en place pour faciliter et garantir un achat en toute sécurité.

Un panel de chevaux à vendre en adéquation avec la clientèle ciblée

Plus de 60 chevaux et poneys, âgés de 3 à 5 ans et proposés à la vente dans une gamme de prix de 3 000 à 8 000 €, ont été présentés par les éleveurs des régions Bourgogne.

Tout au long des 3 journées, les chevaux n'ont cessé de progresser dans leur évolution en dressage et à l'obstacle.

La caractérisation, une étape importante

Pour cette 2^{ème} édition, le Stud-Book Selle Français souhaitait améliorer l'étape de la caractérisation afin qu'elle constitue non seulement un outil pour le potentiel acheteur qui souhaite l'avis de professionnels, mais aussi un outil pour l'éleveur qui suite à l'expertise peut se faire une meilleure idée des débouchés pour son cheval.

La caractérisation s'est déroulée le vendredi 16 novembre, en deux temps : les chevaux étaient expertisés au modèle et sous la selle, sur le plat et à l'obstacle.

Les grilles d'expertise ont été revues et mettaient cette année l'accent sur le comportement du cheval, sa disposition au travail, ainsi que son orientation et ses aptitudes.



Les experts étaient au nombre de 9 et se composaient de professionnels dirigeants de centre équestre, de cavaliers professionnels jeunes chevaux et de juges Selle Français.

Deux jours de mise en marché

La mise en marché avait lieu le samedi 17 et dimanche 18 novembre. Les chevaux étaient présentés par groupe de 4 sur une petite reprise et un dispositif d'obstacles. La présentation était suivie d'un apéritif offert par le CRE Rhône-Alpes. Pour les éleveurs qui n'avaient pas de cavaliers, le Stud-Book Selle Français mettait à disposition un cavalier. Ces derniers sont actuellement en sport étude à LA JUMENT VERTE, chez Pierre Alain MORTIER, dans le Jura (39).

Le public d'acheteurs était accueilli à l'entrée du manège, et bénéficiait d'un suivi personnalisé permettant de bien cibler les attentes de chacun. Les acheteurs potentiels pouvaient en outre revoir les chevaux évoluer sous la selle, grâce aux vidéos, et avaient également accès au détail de l'expertise de la veille, pour chaque cheval.

Un vétérinaire présent sur place a pu mener des visites d'achat avec radios. En parallèle, le GHN, partenaire du projet, avait mis à disposition un juriste qui accompagnait acheteurs et vendeurs dans la contractualisation de la transaction. Toutes les transactions, pendant ces deux jours, se sont faites avec l'aide du Juriste. Enfin, CAVALASSUR, partenaire du

Stud-Book SF, proposait des solutions de financement. En bref, tout était mis en œuvre pour accompagner, conseiller, rassurer le client dans sa démarche d'achat d'un équidé.

Une clientèle timide malgré une communication importante

Une communication importante, sous forme de courriers, d'e-mails, de relance téléphonique avait été mise en place afin d'attirer les acheteurs. Celle-ci s'est faite selon plusieurs publics cibles : les Centres Equestres, les cavaliers de Club, les cavaliers professionnels, et les marchands de chevaux.

Le bilan est le suivant à l'issue des deux jours de mise en marché : 5 chevaux vendus avec contrat et 2 promesses d'achat qui se sont soldées la semaine suivante. Parmi ces 7 chevaux et poneys vendus, trois ont été achetés par un centre équestre. Un cheval a été acheté par un cavalier Amateur aidé d'un professionnel qui a touché une commission de 10 %. Enfin, trois chevaux ont été achetés par des particuliers directement, pour de la compétition Amateur. Le public était moins nombreux que pour l'édition 2011. Cela pouvait s'expliquer par l'organisation de plusieurs concours CSO le même week-end, à moins de 100 km de Chazey-sur-Ain.

Néanmoins, les clients présents étaient venus pour trouver un cheval à acheter. Les essais ont été plus nombreux, surtout



le premier jour. Les acheteurs potentiels n'ont pas hésité à utiliser les outils mis à leur disposition, en consultant les vidéos et les fiches de caractérisation des chevaux.

Après la vente de Chazey, la mise en marché continue sur le WEB

Afin de donner une suite à l'organisation de cette mise en marché, le Stud-Book Selle Français a créé un site internet dédié sur lequel sont présentés tous les chevaux inscrits à la vente. Pour chaque équidé, les acheteurs potentiels peuvent consulter une vidéo de sa présentation lors de la mise en marché, sa fiche complète de caractérisation, son prix, les coordonnées de son propriétaire, et peuvent ainsi faire un achat de gré à gré. Le Stud-Book Selle Français reste à la disposition des acheteurs potentiels pour tout complément d'information.

Retrouvez tous les chevaux et poneys à vendre sur le site Internet : www.ventesellefrancais.fr.

Perspectives :

Cette mise en marché 2012 fut une réussite dans son organisation : l'équipe du Selle Français était épaulée par les éleveurs locaux ; le Comité régional d'Équitation Rhône-Alpes ; la filière Cheval Rhône-Alpes et Véronique DUROURE, très impliquée dans la mise en place du projet ; les Lycées agricole de Montmorot et de Mancy dans le Jura, qui permettent au Stud-Book Selle Français de travailler avec des élèves toujours motivés et efficaces.

Des enseignements seront à tirer de cette édition peu satisfaisante. Pour 2013, il est prévu de démultiplier ce projet dans d'autres régions, telles que les régions Ile de France, Pays de la Loire. La vente pourra être couplée à un concours de CSO, afin de pouvoir regrouper d'emblée sur place un public d'acheteurs potentiels.

Enfin, il faudra encore travailler pour mieux faire connaître cette opération auprès des cavaliers Club et Amateur, en affirmant entre autres les partenariats avec la FFE, la SHF, les CRE, jusqu'alors encore trop timides.

Baloubet du Rouet sf classé 1^{er} étalon mondial en 2012 !



Après avoir été le meilleur cheval du monde en compétition, Baloubet du Rouet sf prouve qu'il est également un reproducteur hors pair en se hissant tout en haut du classement mondial des étalons.

Palloubet d'Halong sf

A travers ce classement, c'est le stud-book Selle Français qui est à l'honneur avec cinq des dix meilleurs étalons mondiaux issus d'une génétique entièrement SF.

19^e en 2009, 5^e en 2010, 2^e en 2011, **Baloubet du Rouet sf** accède en cette fin d'année 2012 à la première place du classement mondial des étalons, selon les résultats de ses produits en compétitions internationales, publié par la WBFSH. Mais, plus encore que la place de n°1 de **Baloubet du Rouet sf**, le stud-book Selle Français peut s'enorgueillir du magnifique tir groupé de ses représentants, avec **Quick Star sf 4^e**, **Quidam de Revel sf 7^e**, **Nabab de Rêve (BWP à la génétique entièrement SF) 8^e**, et **Diamant de Semilly sf 9^e**. Les quatre premiers cités descendent tous d'Almé sf en lignée paternelle, comme 25 des 100 meilleurs étalons mondiaux, une proportion remarquable qui fait assurément d'Almé sf (également présent à maintes reprises dans la souche maternelle des autres étalons du top 100) le plus grand chef de race au monde devant... Cor de la Bryère sf, dont 22 étalons descendent en lignée paternelle. 15 autres étalons descendent également d'une lignée paternelle française, par l'intermédiaire de Furioso II sf, ex-Vertuoso, à 7 reprises, et de son frère Mexico (1), ou encore de Uriel sf (2), Le Tot de Semilly sf (2), Narcos II sf (1), Night and Day ps (1) et Zeus (1). Au total, ce sont donc 62 des 100 meilleurs étalons mondiaux qui proviennent d'une lignée paternelle française.

Mais intéressons-nous plus en détails au nouveau leader mondial des étalons.

Baloubet du Rouet sf est né en 1989 chez Louis Fardin, à Juilley, au sud-ouest de la Manche. Après avoir pris la succession de son père à la ferme du Rouet, Louis Fardin se lance dans l'élevage de chevaux de sport en achetant, aux débuts des années 1960, Perle de Norval sf, une fille du Pur-sang Rantzau, qui léguait beaucoup de qualités à l'obstacle, mais également son tempérament parfois difficile.

Un inbreeding osé !

Perle de Norval sf donnera à Louis Fardin quelques compétiteurs corrects, deux étalons nationaux - Gandin sf et Kiva du Rouet sf - qui n'ont pas tracé, mais surtout deux poulinières qui vont faire souche : Badine sf (Bel Avenir) et Milady du Rouet sf (Quastor sf). Milady du Rouet sf donnera son premier grand vainqueur international à Louis Fardin : Quatoubet du Rouet sf (Galoubet A sf), ISO 176 et 2^e du Grand Prix d'Aix-la-Chapelle avec Roger-Yves Bost. Très controversé à l'époque, Galoubet sf avait pourtant la confiance de Louis Fardin, qui achètera une carte à vie, et obtiendra avec lui les meilleurs chevaux de l'élevage du Rouet. Avec Milady naîtront également Caloubet du Rouet sf, ISO 178 et CSIO avec Jean-Marc Nicolas, ainsi que En Avant du Rouet sf, ISO 155 puis exporté

en Allemagne. Milady donnera également quelques bons gagnants avec d'autres étalons, à l'instar de Jivaro du Rouet sf, ISO 155, ou Jasmin du Rouet sf, ISO 140 puis exporté au Danemark, tous deux fils de Vas Y Donc Longane sf.

Badine, la sœur de Milady, donna quelques bonnes poulinières et des performers corrects, mais le coup de génie de Louis Fardin aura été de croiser cette petite-fille de Rantzau ps à Starter, fils du même Rantzau. Un inbreeding très osé, mais qui allait s'avérer payant. C'est de ce croisement qu'est née Mésange du Rouet, qui allait devenir la mère du meilleur cheval du monde.

Après une courte carrière en compétition à 4 et 5 ans, Mésange fut mise à la reproduction et confiée aux soins de J't'Adore sf, pour engendrer Unadore du Rouet sf, qui obtint un indice de 171 avec Jean-Marc Nicolas.

Mésange du Rouet sf avait du mal à remplir et ne fut pleine qu'une année sur trois. Après Unadore sf, ce sera Baloubet du Rouet et El Ira du Rouet sf, sa propre sœur, puis plus rien avant l'année 1997, où naîtront les deux derniers produits de Mésange : Jalisco du Rouet sf (Quatoubet du Rouet sf) et Jen Dif du Rouet (Calin d'Espoir), qui ont été débutés par Patrice Planchat et Jacques Bonnet avant d'être vendus à des amateurs.

El Ira est restée à l'élevage du Rouet, où Yannick Fardin a pris la succession de son grand-père. Elle lui a donné 22 produits, parmi lesquels Ircos du Rouet sf (Narcos II sf), ISO 150 et gagnant international pour le Brésil, ainsi que huit pouliches qui perpétuent la souche à l'élevage du Rouet, car Yannick Fardin vend rarement ses femelles.

Baloubet du Rouet sf aux JO d'Athènes



8 saisons au plus haut niveau

Débuté par Rémy Bourdais à 4 ans, Baloubet avait été acquis par le Portugais Diego Pereira Couthino, qui le confie à Nelson Pessoa à l'âge de 5 ans. Le jeune Rodrigo Pessoa, alors dans sa 22e année, n'imaginait pas, en le voyant descendre du van, que ce cheval deviendrait l'un des meilleurs compétiteurs de tous les temps : « *Quand j'ai vu ce grand cheval dégingandé qui ne ressemblait pas à grand chose, je n'étais vraiment pas emballé ! Nous l'avons fait sauter un peu en liberté, mais il n'a rien montré d'extraordinaire, emporté par son énergie et faisant beaucoup d'erreurs. Le lendemain, nous avons voulu savoir un peu plus ce que valait ce cheval et l'avons remis en liberté. Et là, ça a été extraordinaire. Il corrigeait de lui-même toutes les erreurs de la veille, comme si il y avait réfléchi pendant la nuit et trouvé les solutions. C'est cette intelligence de la barre hors du commun qui a fait de lui un si grand cheval avec autant de résultats, même s'il a fallu du temps pour canaliser toute son énergie.* »

Une énergie que Nelson Pessoa va s'employer à dompter, avec l'aide de Jos Kumps sur le plat.

A 6 ans, Baloubet du Rouet sf commence à laisser entrevoir son formidable potentiel. Très remarqué à la finale du Championnat du monde des 6 ans à Lanaken, il devient Champion de France des 7 ans. A 8 ans, Baloubet et Néco obtiennent de bons classements en GP et Coupe des nations.

Mésange du Rouet sf Baloubet du Rouet sf et Nelson Pessoa

En 1998, Nelson et Rodrigo se partageront Baloubet du Rouet sf. Rodrigo le montera principalement pour la saison indoor avec, à la clé, une première victoire en finale Coupe du monde à Helsinki.

Nelson Pessoa sera le cavalier de Baloubet pour la saison extérieure avec une victoire dans le GP CSIO de Falsterbo et une participation aux JEM de Rome conclue par une 5e place par équipes et une 11e place en individuels, pendant que Rodrigo devenait Champion du monde avec Lianos.

Baloubet et Rodrigo réaliseront un triplé inédit en s'adjugeant trois fois consécutivement la finale de la Coupe du monde. Ces trois victoires étant suivies par trois places sur le podium pour huit participations en finale. Les succès s'enchaînent avec une médaille de bronze par équipes aux JO de Sydney, de nombreuses victoires dans les plus gros GP, des classements sur les terrains les plus prestigieux, deux victoires en finale du Top Ten et, bien sûr, la médaille d'or aux JO d'Athènes, en 2004. En 2006, Baloubet se blesse, ce qui engendrera la fin de sa carrière sportive, malgré une tentative infructueuse de retour. A 17 ans, Baloubet peut prendre une retraite bien méritée après 8 saisons au plus haut niveau.

Boudé par les éleveurs français

Performer d'exception, Baloubet du Rouet sf n'a pas connu un franc succès auprès des éleveurs français, puisque sa production a oscillé entre 3 et 25 produits par an (avec deux années vierges en 1995 et 1996), pour un total de 191 produits en âge de concourir, dont 139 sont indicés en compétition. Les

premiers poulains de Baloubet du Rouet sf sont nés en 1994 et ils n'étaient qu'au nombre de 4, parmi lesquels Gatsby Vandrin sf, bon gagnant sur le circuit international avec Thomas Velin. Les deux années suivantes, Baloubet ne fait pas la monte puis engendrera 3 poulains en 1997 (dont Joking de Riverland sf, ISO 142 et exporté), ne dépassant pas les 25 naissances jusqu'en 2011, son année la plus prolifique avec 63 poulains Selle Français.

Chaque génération eut son lot de gagnants internationaux (voir encadré) et, parmi les plus récents à être arrivé au plus haut niveau, signalons Palloubet d'Halong sf, seulement âgé de 9 ans et déjà très performant en CSI5* sous la selle de la Suisse Janika Sprünger. Membre de l'équipe suisse à plusieurs reprises cette saison, avec notamment une deuxième place dans la Coupe des nations de Saint-Gall, Palloubet d'Halong sf a obtenu quelques brillants résultats dans de grosses épreuves, comme une cinquième place dans

le GP CSIO de Rome, la troisième place du Prix de l'Europe à Aix-la-Chapelle, ou encore récemment une belle quatrième place dans le GP du Gucci Masters de Paris. Assurément un cheval à suivre et peut-être le crack Selle Français que l'on attendait de la production de Baloubet du Rouet sf...

Mais, si Baloubet du Rouet sf est n°1 mondial, il le doit essentiellement à sa production née à l'étranger, qui est beaucoup plus nombreuse que celle née en France. Approuvé dans de nombreux stud-books, Baloubet du Rouet sf a été essentiellement utilisé en Allemagne, en Belgique (où il était stationné) et aux Pays-Bas, d'où proviennent ses deux meilleurs produits au classement WBFSh.

Reparti au Portugal, chez son propriétaire Diego Pereira Couthino, Baloubet du Rouet sf est toujours proposé à la monte, mais il semblerait que sa semence congelée ne soit pas d'une qualité extraordinaire et l'on peut penser que sa carrière de reproducteur est désormais terminée...

PALMARÈS

- > Champion olympique individuel en 2004 à Athènes
- > Médaille de bronze par équipes JO de Sydney 2000
- > 3 victoires en finale Coupe du monde : 1998 - 1999 - 2000
- > 2 fois deuxième en finale Coupe du monde : 2001 - 2003
- > Troisième finale Coupe du monde 2002
- > Deux fois vainqueur du Top Ten : 2003 - 2005
- > Vainqueur des Grands Prix de Falsterbo (1998), Paris-Bercy (1999 - 2004 - 2005), Genève (2002 - 2004), Rotterdam (2002), 's-Hertogenbosch (2003), Balve (2003), Bordeaux (2004), Bruxelles (2005), Las Vegas (2005)

MEILLEURS PRODUITS AU CLASSEMENT WBFSh 2012

Rang	Nom	Année	Stud-book	Pères de mères de naissance
13	Chaman	1999	KWPN	I Love You
26	VDL Bubalu	2000	KWPN	Nimmerdor
29	AD Bogeno	2000	sBs	Elanville
101	West Side	1999	BWP	Apollonios vd Meerputhoeve
109	Napoli du Ry	2001	OLDBG	Silvio I
179	Palloubet d'Halong	2003	SF	Muguet du Manoir
267	Bella Baloubet	2001	HOLST	Landadel
278	AD Babouche	2000	ZANG	N-Aldato
305	Diabliesse de Muze	2003	BWP	Nabab de Rêve
366	Balouzino	2003	OLDBG	Zeus
370	Balourado	2000	KWPN	Corrado I
379	HH Palouchin	1999	sBs	Chin Chin
396	Balsandra	2004	OLDBG	Sandro
405	Wivina	1999	BWP	Grandeur
405	Taloubet	2000	KWPN	Quidam de Revel

MEILLEURS SF INDICÉS (Données SIRE au 5 décembre 2012)

Rang	Nom	Année	Stud-book	Pères de mères de naissance
	Palloubet d'Halong	2003	ISO 173	Muguet du Manoir
	Murat de Rêve	2000	ISO 171	Arpege Pierreville
	Number One d'Iso	2001	ISO 167	Si Tu Viens
	Maloubet du Temple	2000	ISO 166	Ouragan de Baussy
	Korrigan d'Olen	1998	ISO 164	Veneur du Defey
	Maloubet de Pleville	2001	ISO 162	Rox de la Touche
	Krack du Rouet	1998	ISO 160	Grand Veneur
	Liberté Courcelle	1999	ISO 157	Sioux de Baugy
	Loustic de l'Orle	1999	ISO 155	Count Ivor
	Nabab des Charmes	2001	ISO 155	Voltaire
	Noumea Deux	2001	ISO 154	Arpege Pierreville
	Kalimba Champeix	1998	ISO 153	Imam d'Or





Le TOP 15 DES ÉTALONS 2012 EN FRANCE

Old Chap Tame sf

1. CLASSEMENT PAR NOMBRE DE GAGNANTS

1. **QUIDAM DE REVEL** sf (Jalisco sf) 8
1. **KANNAN** (Voltaire) 8
3. **DIAMANT DE SEMILLY** sf (Le Tot sf) 7
4. **CUMANO** (Cassini I) 6
5. **DOLLAR DU MURIER** sf (Galoubet sf) 5
6. **QUICK STAR** sf (Galoubet sf) 4
7. **CARTHAGO** (Capitol I) 3
8. **ALLIGATOR FONTAINE** sf (Noren sf) 2
8. **APACHE D'ADRIERS** sf (Double Espoir sf) 2
8. **BALOUBET DU ROUET** sf (Galoubet sf) 2
8. **LANDO** (Lancier) 2
8. **ROSIRE** sf (Uriel sf) 2
8. **SCHERIFF D'ELLE** sf (Jalisco sf) 2
8. **TIMORAK DES ISLES** sf (Double Espoir sf) 2
8. **VOLTAIRE** (Furioso II sf) 2

2. CLASSEMENT PAR % GAGNANTS/ NAISSANCE (1999-2003)

- 1^{er} **CUMANO** (Cassini I) 6/61 = 9,83%
- 2^e **TIMORAK DES ISLES** sf (Double Espoir sf) 2/42 = 4,76%
- 3^e **LANDO** (Lancier) 2/49 = 4,08%
- 4^e **CARTHAGO** (Capitol I) 3/43 = 3,97%
- 5^e **BALOUBET DU ROUET** sf (Galoubet sf) 2/91 = 2,19%
- 6^e **SHERIF D'ELLE** sf (Jalisco sf) 2/96 = 2,08%
- 7^e **QUIDAM DE REVEL** (Jalisco sf) 8/425 = 1,88%
- 8^e **KANNAN** (Voltaire) 8/465 = 1,72%
- 9^e **DOLLAR DU MURIER** sf (Jalisco sf) 5/295 = 1,69%
- 10^e **DIAMANT DE SEMILLY** sf (Le Tot de Semilly sf) 7/440 = 1,59%
- 11^e **ALLIGATOR FONTAINE** sf (Noren sf) 2/148 = 1,35%
- 12^e **QUICK STAR** sf (Galoubet sf) 4/397 = 1%
- 13^e **VOLTAIRE** (Furioso II sf) 2/260 = 0,76%
- 14^e **APACHE D'ADRIERS** sf (Double Espoir sf) 2/313 = 0,63%
- 15^e **ROSIRE** sf (Uriel sf) 2/515 = 0,38%

Voici le TOP 15 des étalons approuvés SF et pères de plusieurs gagnants en CSI classés dans le TOP 100 des meilleurs SF dans le monde en 2012.

On remarque d'emblée la domination de la lignée mâle SF d'IBRAHIM. Presque la moitié de ces étalons leaders sont issus d'IBRAHIM par deux « branches », celle de DOUBLE ESPOIR (APACHE D'ADRIERS, TIMORAK DES ISLES) et la plus prépondérante, celle d'ALMÉ d'où JALISCO B père de QUIDAM DE REVEL (mère par Nankin), DOLLAR DU MURIER (mère par Uriel), SCHERIFF D'ELLE ; GALOUBET A d'où QUICK STAR, BALOUBET DU ROUET.

Le sang de GRAND VENEUR (Amour du Bois sf) n'est représenté en lignée mâle que par DIAMANT DE SEMILLY (Le Tot de Semilly sf) dont la mère est par ELF III (Ibrahim sf).

La lignée mâle de NANKIN (Fra Diavolo ps), si importante dans les années 80, n'est plus représentée que par ROSIRE et elle va peut-être disparaître du haut niveau dans les années à venir.

ALLIGATOR FONTAINE, quant à lui, apporte par son père NOREN ex GAYSSIRE FLEURY (Sire ps) le sang plus rare de MOURNE que l'on trouve aussi chez LAUDANUM. Il permet donc un apport de sang différent qui croise très bien avec les juments issues de JALISCO B (Almé).

Parmi les étalons « selle étranger », le sang de CAPITOL I nous arrive par CARTHAGO et CUMANO.

Le sang du SF exporté FURIOSO II (Furioso ps) nous revient par le biais de VOLTAIRE et KANNAN.

Enfin le sang de LANDGRAF (Ladykiller ps) apporte sa touche bénéfique par LANDO. Ces trois dernières lignées nous permettent des « outcross » avec la majorité de nos juments SF.

Le SF de « haut niveau » provient donc principalement de 7 grandes lignées internationales, mais il est incontestable que le grand chef de race SF reste ALMÉ.

Ces 2 tableaux présentent, sous deux angles différents, les 15 meilleurs étalons SF ou facteurs de SF ayant produit au moins 2 gagnants en CSI classés dans la WBFSH ranking 2012.

Ce sont les grandes valeurs de l'élevage du SF. Certains vous sont très familiers mais vous allez avoir quelques surprises en découvrant des étalons que vous n'attendiez, peut-être, pas à si « bonne fête ». Ce sont d'ailleurs ceux-là les plus intéressants car on peut se poser la question de savoir pourquoi tant d'éleveurs sont passés à côté sans les utiliser. Pour certains, les "dès sont jetés", c'est fini, ils sont morts ou retirés de la monte sans laisser de stock de semence. Pour quelques autres, on peut encore les utiliser, soit en IAF, soit en IAC.

Pourquoi deux tableaux ?

Parce qu'il y a deux façons de classer les chevaux.

Soit on utilise le critère du nombre de gagnants en CSI classés dans le World ranking WBFSH, mais ceux qui ont beaucoup de naissances peuvent être très avantagés; soit tente de compenser le fait que certains étalons saillaient beaucoup plus que les autres et ayant beaucoup de naissances, ils ont davantage de chance de produire des gagnants en CSI. Pour compenser cela, un seul moyen, c'est de faire le ratio gagnants/naissances. C'est alors que l'on peut mieux estimer la qualité d'améliorateur d'un étalon.

C'est plus facile à faire avec la production SF que la production mondiale car nous avons toutes les informations dans la base de données SIRE. D'où l'intérêt pour les éleveurs de SF de continuer à « fabriquer » cette base par leur contribution financière.

Dans le tableau 1, les étalons sont donc classés par nombre de produits gagnants en CSI dans le WBFSH ranking (au moins niveau CSI 3*).

Dans ce tableau deux étalons sont premiers ex aequo avec 8 produits SF dans ce TOP 100.

Nous commençons par le vénérable doyen QUIDAM DE REVEL.

Cet extraordinaire fils de JALISCO B (Almé sf x Furioso ps) fit une formidable carrière internationale comme performer avec

Hervé Godignon (4^e des JO de Barcelone) puis devint un formidable étalon à travers le Monde. En 25 ans de carrière d'étalon, QUIDAM a sailli un peu plus de 2100 juments en France de 1987 à 2011 (soit une moyenne de 84 juments par an) donnant naissance à 1410 poulains SF. Durand la période de référence 1999-2003, il a eu 425 poulains en France, soit 1,88% avec 8 gagnants en CSI classés dans le WBFSH ranking, ce qui le place à la 7^e place du second classement. Bien qu'ayant davantage sailli à l'étranger (notamment dans le Holstein) qu'en France du fait de son exportation au Danemark assez jeune et par ailleurs à cause du coût élevé des saillies en IAC, QUIDAM n'est pas l'étalon qui a le plus sailli dans l'Hexagone. Néanmoins, il demeure l'un des étalons SF leader. C'est une vedette mondiale et dans son propre stud-book. Nous espérons qu'il coule toujours une retraite heureuse à 31 ans car la famille Velin ne communique pas sur l'état de santé de leur étalon.

On remarque que sur les 8 QUIDAM SF, 3 ont des mères par GRAND VENEUR (outcross) et 2 par URIEL (inbreeding sur NANKIN). QUIDAM ne fait plus la monte mais il y a encore quelques doses de semence congelée sur le marché et une dizaine de poulains sont nés encore en France en 2012. Ils devraient être très recherchés par les investisseurs avisés et ... fortunés !

QUIDAM DE REVEL est le père des SF classés : 13^e, 17^e, 21^e, 40^e, 52^e, 62^e, 68^e, 77^e.

Le KWPN KANNAN (Voltaire hann x Nimmerdor kwpn) partage cette première place avec 8 produits. KANNAN a débuté la monte en France en 2000. Il a déjà plus de 3000 juments saillies qui ont donné plus de 1500 produits dont 465 en âge de concourir en CSI en France. Avec 8 gagnants (années 1999-2003), cela donne 1,72% et le met à la 8^e place du second classement.

Il a toujours beaucoup sailli puisque même dans son année de "disette" 2008, il a fait tout de même près de 100 juments. Son pic de saillies étant 2012 avec 594 juments, rien qu'en France.

Parmi ses 8 produits, 5 ont des mères issues de la lignée IBRAHIM via NARCOS II (Fair Play III sf), DOLLAR DU MURIER (Jalisco sf), PAPILLON ROUGE (Jalisco sf), CAPRICE D'ELLE (Jalisco sf). Les 3 autres sont issus de juments par ROSIRE donc un inbreeding sûrement bénéfique sur FURIOSO ps. On remarque également que 3 des mères sont issues de l'élevage d'Annick et André Chenu qui ont utilisé KANNAN à ses débuts quand il était jeune. **KANNAN est le père des SF classés : 1^{er}, 47^e, 50^e, 74^e, 81^e, 86^e, 89^e, 96^e.**

Le Champion du Monde par équipe DIAMANT DE SEMILLY (Le Tot de Semilly sf x Elf III sf) occupe la 3^e place avec 7 produits. Cette force de la nature mène un combat pour sa survie depuis des années. Sans doute est-ce un grand atout et la preuve d'une trempe hors du commun. DIAMANT a débuté la monte à l'époque des quotas et donc ne saillissait que 60 juments quand il était jeune. Quand les quotas ont été levés, il s'est mis à saillir beaucoup. Il a commencé à saillir 150 juments en 2002. Son pic de saillies a été 451 en 2008. Le bilan de reproduction de DIAMANT montre qu'il a sailli 3410 juments de 1996 à 2011 pour 2243 foals SF. Pour la même période que les deux précédents (1999-2003), il a eu 440 poulains SF, soit avec 7 gagnants le ratio de 1,59% qui le place 10^e. Ses plus grosses générations sont à venir. Pour les croisements qui ont réussi, on recommande les juments issues du fabuleux petit Pur-sang alezan cuivré LAUDANUM dont il a 2 produits et avec également ROCKY DU CAREL (donc un inbreeding sur GRAND VENEUR) pour 2 autres produits.

DIAMANT DE SEMILLY est le père des SF classés : 18^e, 34^e, 46^e, 54^e, 59^e, 63^e, 84^e.

Le passage éclair de CUMANO (Cassini I x Landgraf I) en Normandie restera une énigme !

Ce "mastodonte" hôteiner gris n'aura fait qu'une seule saison en Normandie en 2000 lorsqu'il avait 7 ans. Comme les deux cavaliers normands très talentueux Julien Epailard et Florian Angot qui l'ont monté ne réussirent pas à le

valoriser (ISO 107), CUMANO est reparti en Belgique. Là, sous la houlette du dresseur Jos Lansink, il fit une carrière spectaculaire. De ce bref passage en Normandie, CUMANO a eu 61 poulains, souvent issus de juments d'origines assez modestes, et une proportion de champions incroyable avec 11 produits indicés à 150 et plus. Comme il a 6 gagnants dans ce palmarès, cela lui fait 9,38% ... ce qui est exceptionnel et lui donne la première place du second palmarès. En revanche, sa production belge ne semble pas aussi spectaculaire pour l'instant et sa fertilité semble vraiment problématique depuis. **CUMANO est le père des SF classés : 15^e, 42^e, 43^e, 45^e, 74^e, 92^e.**

DOLLAR DU MURIER (Jalisco x Uriel), qui appartenait à son naisseur Philippe Baudinier (53), est issu d'un « cocktail » génétique qui a souvent bien fonctionné. Il a, lui aussi, été un grand champion avec Eric Navet avant de devenir l'un des meilleurs étalons SF. Pourtant, DOLLAR a beaucoup moins sailli que certains autres étalons durant sa carrière (1080 juments en 17 ans, 1995-2012) : une moyenne de 63 juments par an, mais des années à 22 juments en 1997 et un pic à 144 juments en 2003, année suivant son titre de Champion du Monde par équipe de Jerez (titre partagé avec DIAMANT DE SEMILLY, DOLLAR DE LA PIERRE et CROCUS GRAVERIE). Il a engendré 606 poulains de 1995 à 2010 dont 295 de 1999 à 2003, soit 1,69% avec 5 gagnants SF dans ce Top 100 2012.

Cela lui donne la 9^e place du second classement.

Outre un produit provenant d'une mère SE, 2 sont issus de mères par GRAND VENEUR et 2 autres de mères issus d'étalons de la lignée ALME donc un inbreeding sur le grand Chef de race. DOLLAR est mort mais il y a encore 9 juments saillies en IAC en 2012.

DOLLAR DU MURIER est le père des SF classés : 2^e, 25^e, 34^e, 68^e, 68^e.

QUICK STAR (Galoubet sf x Nithard aa) a 4 produits SF dans ce Top 100. Il est mort également mais son stock de semence est plus conséquent car il a encore 48 juments saillies en 2012. Il a eu

Finales 2013

PONEYS	CSO	COMPLET	DRESSAGE	ENDURANCE	ATTELAGE
	CSO PONEYS Lamotte Beuvron (41) 23 au 25 août		CSO / STYLE Fontainebleau (77) 31 août au 8 septembre		CCE Pompadour (19) 16 au 22 septembre
	DRESSAGE Saumur (49) 26 au 29 septembre		ATTELAGE Compiègne (60) 5 et 6 octobre		ENDURANCE Uzès (30) 10 au 13 octobre
PONEYS	CSO	COMPLET	DRESSAGE	ENDURANCE	ATTELAGE



www.shf.eu



Nippon d'Elle sf

12 naissances (sur 28 juments saillies) en 2012. Sa fertilité est plutôt bonne pour l'expérience que j'en ai. Je n'ai jamais eu de jument vide de QUICK STAR ! D'ailleurs, il a sailli, de 1987 à ce jour, 1280 juments pour donner plus de 800 produits SF. Ce tout petit athlète d'1m59 a été un grand champion avec Meredith Michael-Berbaum puis il est devenu l'un des meilleurs étalons du Monde (2e en 2011, 4e en 2012).

Il a débuté la monte à l'étranger en 1987 à l'âge de 5 ans. En France, de 1987 à 1994, il n'a sailli que 7 juments pour donner naissance à 5 foals. De 1995 à 1999, il a sailli en moyenne 27 juments par an. Ce n'est qu'à partir de 2000 que QUICK STAR a commencé à saillir plus de 100 juments par an en France. Il avait déjà 18 ans et venait d'être acheté par le haras des M.. A partir de 2007, le nombre a un peu diminué mais avec néanmoins une cinquantaine de saillies par an.

Pour comparer avec ses congénères, de 1999 à 2003, il a produit 397 SF, soit

avec 4 gagnants, il est à 1% et prend la 12^e place du second classement. Sur ses 4 gagnants 2 sont issus de mères ayant le sang de JALISCO, soit un inbreeding sur ALMÉ. QUICK STAR est le père des SF classés : 10^e, 12^e, 21^e, 71^e.

Le célèbre hosteiner gris CARTHAGO (Capitol I x Calando) a eu lui aussi une belle carrière de performer et de reproducteur. Hélas, bien que Zangersheide ait conservé un stock de semence congelée, CARTHAGO devint stérile très jeune (13 ans) sans espoir de retour. Néanmoins, il est vite devenu l'un des meilleurs reproducteurs du monde. CARTHAGO a commencé à saillir en France en 1997 à l'époque où le haras de Brullemail diffusait les étalons du haras de Zangersheide (avec aussi Calvaro, Sandro, Zandor). PHI vendait également quelques cartes de CARTHAGO. C'était les prémices du commerce "international" et il y a 15 ans les éleveurs français n'étaient pas aussi friands de génétique étrangère que ne le sont ceux d'aujourd'hui. De 1997 à 2006, CARTHAGO a donné naissance à seule-

ment 59 poulains SF (pour 86 saillies), soit en moyenne une dizaine de saillies par an. Autant dire que l'on travaillait pour la gloire !

De 1999 à 2003, CARTHAGO a été le père de 43 poulains SF ... seulement. C'est 10 fois moins que les précédents. Il a tout de même donné 3 SF grands gagnants en CSI (6,97% ce qui le place 4^e du second classement), tous les 3 par des mères issues du sang de JALISCO. Pour ceux qui ont su conserver des femelles, CARTHAGO devrait devenir aussi un formidable père de mères. CARTHAGO est le père des SF classés 4^e, 16^e, 71^e.

Puisque l'on parle d'excellents pères de mères, le suivant ALLIGATOR FONTAINE (Noren sf x Dark Tiger ps) est de ceux-là. Il est aussi le père de 2 produits dans ce TOP 100 SF. Champion de France 1999 avec Eric Navet (à une époque où le championnat de France était un titre convoité et difficile à gagner), il a débuté la monte à 6 ans en 1994, ne saillant que 6 juments (5 foals).

LA BUVETTE
Le spécialiste de l'abreuvement



**DES SOLUTIONS FIABLES
POUR VOS CHEVAUX**

Venez nous rencontrer à la
**GRANDE SEMAINE
DE FONTAINEBLEAU,**
à EQUITA'LYON, et au
**SALON DU CHEVAL
de Paris**

Une gamme très large d'abreuvoirs pour les chevaux.

SYNTHÉTIQUE



FORSTAL

LAC 10

FONTE



LAC 5

F11/F30

INOX



F110

ANTIGEL



F130 EL

SPEED-FLOW

THERMOLACT™

Des mangeoires adaptées à toutes les situations.

AU BOX



AU PRÉ



Un grand choix d'équipements pour l'écurie et l'obstacle.

ÉCURIE



OBSTACLES



Découvrez tous nos produits pour chevaux sur : www.labuvette.fr
Rue Maurice Périn • Parc d'Activités Ardennes Émeraude • Tournes
08013 CHARLEVILLE-MÉZIÈRES Cedex
Tél. : +33 (0)3 24 52 37 20 • Fax : +33 (0)3 24 52 37 24
E-mail : commercial@labuvette.fr



Ayant été la révélation de sa génération à 6 ans (syndiqué 5 millions de francs), il a fait une belle carrière internationale avec Michel Robert mais surtout Eric Navet, gagnant de 1 à 3 victoires par concours d'où cet ISO 190 jamais battu par un autre étalon depuis.

Hélas, ALLIGATOR n'a jamais réellement sailli beaucoup de juments, son pic étant 78 en 1995. Son pedigree très imprégné de Pur-Sang à une époque où le BLUP sévissait encore en est-il la cause ?

De 1997 à 2012, il a sailli 745 juments. Durant la période de référence 1999-2003, ALLIGATOR n'a eu que 148 poulains SF. Avec 2 produits en CSI, il a un ratio de 1,35% qui le place 11^e du second classement. ALLIGATOR FONTAINE fait toujours la monte et âgé de 25 ans en 2013, il a toujours "bon pied, bon œil". **ALLIGATOR FONTAINE est le père des SF classés 33^e, 47^e.**

Avec également 2 produits SF, **APACHE D'ADRIERS** (Double Espoir sf x Felix ps) est de la même génération qu'ALLIGATOR et comme lui issu d'une mère fille de Pur-sang. APACHE a été un très bon performer en CSIO avec Jacques Bonnet. Appartenant au HN, il a toujours connu le succès auprès des éleveurs. Il a débuté la monte à l'âge de 5 ans en

1993 saillant 31 juments. De 1993 à 2012, il a servi 2015 juments. Dans la période de 1999-2003, APACHE a eu 313 poulains SF, avec 2 chevaux dans ce palmarès, cela lui donne 0,63% et la 14^e place du classement. Mort depuis quelques années, il reste des doses à France Haras. **APACHE D'ADRIERS est le père des SF classés 41^e, 81^e.**

Star mondiale, l'étalon atypique **BALOUBET DU ROUET** (Galoubet sf x Starter sf) N°1 en 2012 (WBFSH) a lui aussi 2 produits SF dans ce TOP 100. 2 seulement, penseront certains !

Mais il faut avouer que BALOUBET n'a pour ainsi dire jamais été soutenu par les éleveurs de son stud-book de naissance. Ce grand alezan au modèle "taillé à coups de serpe" a débuté la monte en France à 4 ans en 1993, saillant 8 juments (4 poulains). Avait-il une dérogation des HN car il n'avait pas été approuvé à 3 ans, me semble-t-il ?

De 1993 à 2012, BALOUBET a sailli 590 juments en France donc, sans les naissances 2013 à venir, il n'est né de ce grand sire que 309 SF. Un petit stock de semence congelé est disponible au haras de Talma. En 2011, il a sailli 40 juments pour 17 naissances.

De 1999 à 2003, seulement 91 SF sont nés de BALOUBET soit avec 2 gagnants,

le très bon score de 2,19% et la 5^e place du deuxième palmarès.

Maintenant, son propriétaire l'a mis à la retraite définitivement au Portugal (fin 2011 à 22 ans) où certes il doit couler des jours heureux ... mais quelle perte pour l'élevage du cheval de sport. Il serait en Normandie pour faire encore la monte, sa retraite n'en serait pas moins agréable ... sans doute.

BALOUBET DU ROUET est le père des SF classés 27^e, 84^e.

Le petit et chic danois **LANDO** (Lancier holst x Raimondo) au pedigree Holsteiner a été vice champion olympique à Sydney. C'est l'année de ces JO que quelques éleveurs français (dont votre serviteur) se sont intéressés à lui. Le haras de Brullemail avait donc signé un contrat de diffusion de LANDO en France avec son propriétaire Paul Schockemohle à l'issue des JO. Mais un hollandais installé en France avait un contrat avec l'ancien propriétaire et revendiquait un droit d'exclusivité. Bien que ce contrat soit devenu caduc puisque le cheval avait changé de propriétaire, je n'ai pas voulu me bagarrer (juridiquement parlant ... bien sûr) avec lui, n'étant pas d'un caractère belliqueux, ni procédurier. Bien qu'ayant déjà fait paraître une campagne publi-



Grand Veneur sf

citare pour vanter les mérites de LANDO, j'ai donc "jeté l'éponge". Cependant, pour aller au bout de mon idée, j'ai tout de même mis 2 juments à LANDO cette année là en 2001 ... d'où la naissance de son meilleur produit en CSIO-W.

Débutant la monte en France en 2000, il a sailli à ce jour 1238 juments pour donner 645 produits. De 1999-2003, il n'a eu que 49 produits, soit avec 2 gagnants cela lui fait l'excellent score de 4,08% et la 3^e marche du podium du second palmarès. Sa première grosse génération a 6 ans en 2013. **LANDO est le père des SF classés 6^e, 34^e.**

ROSIRE (Uriel sf x Ultra Son sf) étalon alezan brûlé, bon gagnant en CSI avec Eric Navet puis Raynald Angot alors junior, était considéré, de son vivant, comme un étalon produisant de bons chevaux de "B1" (1m40). Peut-être que les juments que les éleveurs lui confiaient n'avaient pas assez de sang. En tout cas, on constate que ses 2 produits SF du classement WBFSH sont issus tous deux de mères filles de Pur-Sang. ROSIRE a fait la monte pour les HN de 1988 à 2011 saillant 2237 juments pour donner le jour à 1344 SF. Les dernières années c'était en IAC après sa mort.

Dans la période 1999-2003, il a eu 515 produits SF, soit avec 2 gagnants 0,38%, ce qui le place 15^e et dernier de ce palmarès. **ROSIRE est le père des SF classés 26^e, 91^e.**

SCHERIF D'ELLE (Jalisco sf x Prince du Cy sf) né chez Alexis Pignolet comme son affixe l'indique, a fait une bonne carrière sportive mais il ne fut jamais un étalon "à la mode". C'est, sans doute, bien dommage car sa production s'est avérée très bonne. Entré au haras en 1989 (à 5 ans), il a servi seulement 454 juments jusqu'en 2008, soit en 20 ans, 22 juments par an en moyenne, pour donner naissance à 285 SF. De la période 1999-2003, il a eu 96 SF dont 2 dans ce palmarès soit 2,08%, très bon score, qui lui donne la 6^e place du second palmarès. **SCHERIF D'ELLE est le père des SF classés 7^e, 19^e.**

TIMORRAK DES ISLES (Double Espoirs sf x Popof ps) n'est, pour de nombreux lecteurs, qu'un "illustre inconnu". Pourtant, il a produit régulièrement de bons chevaux. Ce vendéen expatrié en Normandie, est né sur les îles de la Loire au célèbre élevage Chiché-Hubert, au sud de Nantes. TIMORRAK a lui-même gagné en concours de 5 à 8 ans (ISO 141). Ce n'était pas un champion, mais un cheval honnête. Ce cheval

assez volumineux contrairement à ce que son origine aurait pu laisser croire, nécessitait des juments avec de l'influx. D'ailleurs, ses 2 bons produits dans ce classement sont issus de mères par STARTER (Rantzau ps) et POT D'OR ps.

Il a débuté la monte dans le privé en 1989 et est entré au haras nationaux en 1991, il a fait la monte jusqu'en 2002, soit seulement 14 saisons. Il n'a sailli que 511 juments pour donner 336 SF. Pour la période de référence (1999-2003), il a eu 42 produits, soit le très bon score de 4,76% et la 2^e place du second palmarès. Excellent pourcentage selon le ratio performers/ naissances. **TIMORRAK DES ISLES est le père des SF classés 67^e, 98^e.**

Enfin le beau mais petit (1m64) hanovrien **VOLTAIRE** (Furioso II sf x Gotthard hann) qui fit sa carrière en Hollande, a connu un grand succès auprès des éleveurs SF à une époque où les étalons dits "étrangers" n'avaient pas la cote qu'ils ont aujourd'hui. Il fut un des précurseurs. Etait-ce son nom bien français, ou son origine, car son père FURIOSO II sf ex VERTUOSO (Furioso ps) était né dans la circonscription du haras du Pin (61) avant son exportation en Allemagne, qui rendirent VOLTAIRE populaire en France ?

Ibrahim sf

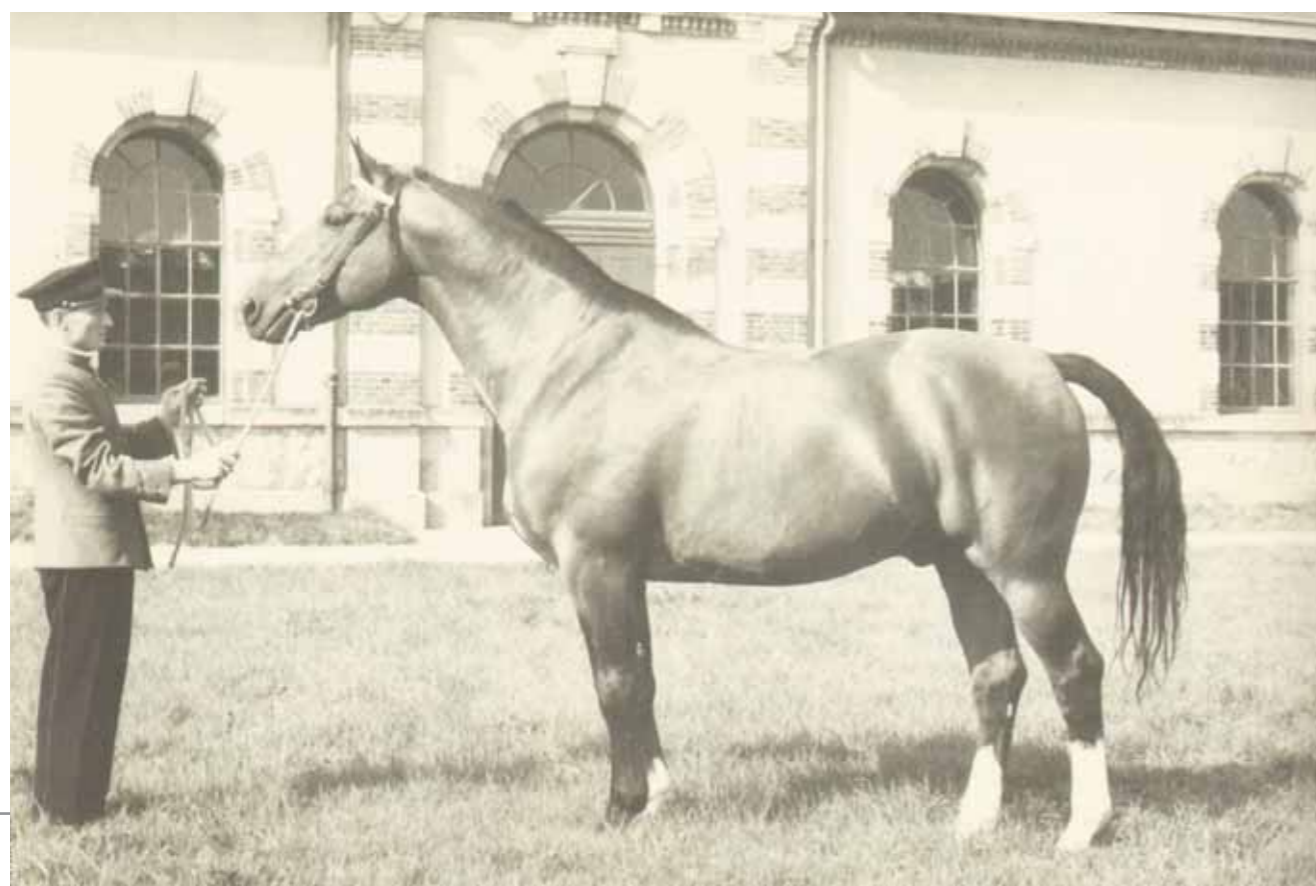

VOLTAIRE qui était stationné en Hollande, était diffusé en France par PHI. Il fut l'un des 3 premiers étalons étrangers approuvés par le stud-book SF en 1989. J'étais déjà membre de la commission du stud-book SF représentant l'ASEP mais seulement à titre d'expert consultant, sans le droit de voter les décisions. Les 2 autres étalons approuvés furent le Trakhener Champion Olympique ABDULLAH et une star du dressage DONNERHALL. Pour faire agréer VOLTAIRE son mandataire fit la demande comme étalon de dressage. C'est donc à ce titre qu'il fut accepté. A cette époque où le stud-book SF était géré par les Haras Nationaux et où le BLUP faisait force de loi, l'ouverture du stud-book fut compliquée à obtenir. Mais la perspective de l'Union Européenne nous y aida. Il faut avouer qu'à cette époque la principale motivation des éleveurs de l'ASEP était d'ouvrir une brèche dans la réglementation très rigide du stud-book SF édictée par les HN et cela afin que l'on puisse utiliser la génétique de nos concurrents, comme eux-mêmes le faisaient avec la notre. Ce projet d'ouverture du stud-book SF se fit, d'ailleurs, sans réelle

réflexion approfondie de la part de la FEDEL (association des éleveurs SF) qui n'avait aucun pouvoir politique et était totalement inféodée au pouvoir totalitaire des Haras Nationaux. Avec le recul, on pourrait penser que par la suite, la toute nouvelle ANSF (présidée par Ph. Curti), qui prenait tout juste les rênes conjointement du stud-book et de l'association des éleveurs SF, aurait du prendre d'autres décisions et d'autres orientations que celles choisies hâtivement à l'époque, s'il y avait eu une plus profonde réflexion sur l'ouverture du stud-book SF. Mais les pressions extérieures liées vraisemblablement aux intérêts commerciaux de certains ont, sans doute, été les plus forts.

Le stud-book a donc été ouvert « à tous vents », accordant une réciprocité d'approbation à tous les étalons approuvés dans un stud-book de la WBFSH. Alors qu'une analyse plus réfléchie nous aurait peut-être amenée à n'envisager que l'approbation d'étalons issus de stud-books proches du notre sur le plan généalogique (Holstein). En revanche, la liberté du « joug » des HN toute récente, ne nous a sans doute pas permis

de prendre le temps de la réflexion. Ce libéralisme nouveau nous a un peu aveuglés et c'est la loi du « commerce » qui a prévalu. Mais on ne refait pas l'histoire.

VOLTAIRE a donc débuté la monte en 1989, devant partager un maximum de 100 juments à haut BLUP avec les 2 autres nouveaux approuvés. Il a donc sailli 16 juments pour sa première saison de monte en France. Cette première génération de poulains née en 1990 était celle des "C". A partir de 1991, il a sailli plus de 50 juments et ensuite passa le cap des 100 juments en 1996. C'était une époque où il y avait les quotas de 100 saillies maximum. VOLTAIRE a sailli 1100 juments jusqu'en 2012 (bien que mort depuis quelques années) pour donner 680 produits SF. De la période 1999-2003, il a eu 260 produits SF, soit pour 2 gagnants, le score de 0,76% qui le place au 13^e rang seulement du second palmarès. VOLTAIRE est le père des SF classés 8^e, 74^e.

Ce second classement (tableau 2) remet les choses à leur place car il tient compte du nombre de gagnants en CSI dans ce palmarès par rapport à une

Furioso II sf ex Vertuoso sf



Nouveau système d'ouverture des bat-flancs « version stalle »

THEAULT LA PASSION PARTAGÉE



Theault, partenaire des éleveurs de selles français

www.theault.com

Contact France

Elodie Brillant > 06 08 91 02 71

Contact International

Vanessa Gau > 06 77 98 10 52

THEAULT – BP 306 – 50303 AVRANCHES

Tél. 02 33 89 22 22 – infos@theault.fr





Mylord Carthago sf

même période donnée (1999-2003). Sachant que la grande majorité (86%) des gagnants internationaux du Top 100 2012 sont nés entre 1999 et 2003, c'est à dire âgés de 9 à 13 ans, j'ai pris cette période comme référence pour comparer la production de ces 15 étalons leaders.

Pour information, 5% des gagnants de ce palmarès sont nés en 1998 (14 ans), 5% en 1997 (15 ans) et 3% en 1996 (16 ans) et seulement 1% en 2004 (8 ans).

Ce tableau permet de mieux estimer la valeur d'amélioration génétique des étalons en question.

D'autant que les étalons très à la mode, sont chers donc saillissent en plus une majorité de juments de qualité. Les juments médiocres allant à d'autres !

En revanche, on constate souvent sur le tard la grande qualité d'un étalon. Dans ce Top 15, les 3/4 sont déjà morts ou retraités même si quelques uns sont utilisables en semence congelée pen-

dant encore quelques années. Mais cela a un prix très élevé avec des conditions techniques coûteuses et contraignantes. Je veux parler par exemple de CARTHAGO, QUIDAM, BALOUBET ou QUICK STAR.

Finalement, dans cette liste d'étalons d'élite ne sont disponibles en 2013 en IAF que KANNAN, DIAMANT, ALLIGATOR et peut-être LANDO (si sa santé s'améliore).

Dans ce second palmarès, on peut constater que les étalons qui bénéficient d'une énorme production, avantage indéniable dans un palmarès où l'on prend en considération des points ou un nombre de gagnants, ne se retrouvent plus forcément à la même place.

Certains sont de grandes vedettes reconnues comme telles et beaucoup utilisés par les éleveurs de SF. D'autres sont restés des étalons "sous-utilisés" par les éleveurs français et ils ont pourtant réussi à sortir de l'anonymat grâce à une production remarquable.

Ils n'en sont que plus méritants, même si, pour la plupart, cette reconnaissance arrive trop tard.

C'est un peu comme obtenir le Mérite Agricole à titre posthume !

Comme vous pouvez le constater, il y a des écarts énormes dans le nombre de juments saillies par ces 15 étalons. C'est un grave constat que l'on fait notamment depuis 10 ans. Hélas, cet écart va se creuser encore davantage puisque les étalons "à la mode" à l'heure actuelle saillissent en une année autant de juments (500 ou 600), que la plupart des autres étalons ne pourront jamais le faire durant toute leur vie !

Cependant, on peut se dire qu'il est rassurant de constater que des étalons assez peu utilisés par les éleveurs comme ALLIGATOR, APACHE, BALOUBET, CUMANO, SCHERIF, TIMORRAK arrivent à "tirer leur épingle du jeu" en produisant de grands champions sans avoir beaucoup sailli.

Cela donne espoir aux éleveurs et aux étalonnières qui ne sont pas dans la mouvance "fashion". Ils peuvent se dire que s'ils font une bonne sélection "d'homme de cheval", même sans succomber à la mode, ils peuvent toujours produire des champions.

Certains des étalons vedettes, classés ici, saillissent beaucoup mais avec une bonne production. Malheureusement, il y a aussi tous les autres dont je ne parle même pas; tous les étalons qui sont « légion » et qui ont également beaucoup sailli durant de nombreuses années et qui ne figurent même pas dans ce palmarès... ce sont hélas les plus nombreux.

C'est assez surprenant de constater que tant d'autres étalons avaient gagné la confiance de nombreux éleveurs de SF et ont donc beaucoup sailli ces dernières années ... sans rien produire de vraiment intéressant sur la scène internationale.

Noblesse des Tess sf, fille de Cumano

Ce qui peut paraître inquiétant pour l'avenir, c'est de se demander si en 2020 (demain), les quelques étalons qui saillissent énormément, ne vont pas monopoliser les résultats. Cela pourrait devenir un grave danger, non pas en nombre de gagnants, mais pour la diversité génétique de notre stud-book.

En effet, comme les éleveurs raisonnent individuellement, aujourd'hui ils sont très nombreux à se jeter sur certains étalons tous en même temps. Même si le stud-book SF n'a plus d'emprise directe sur les décisions des éleveurs en matière de choix de saillies, comme c'était le cas à l'époque des HN et comme l'ont encore certains stud-books propriétaires d'étalons comme le Holstein ou le Hanovre, je suis confiant dans l'avenir.

Je reste optimiste en me disant qu'il y aura toujours des "découvreurs de talents" et des éleveurs qui, par choix ou obligations financières, utiliseront des

étalons "en dehors des sentiers battus". Souhaitons qu'ils ne soient pas trop marginaux et minoritaires.

Je pense que le meilleur moyen de parvenir à palier cet inconvénient, c'est de donner leur chance à de jeunes et fringants étalons qui débudent leur carrière sportive et de reproducteur. Les éleveurs qui ont eu du flair, sont ceux qui ont utilisé ces étalons vedettes quand ils étaient jeunes, à leur débuts.

L'avantage c'est que la saillie n'est pas chère et s'ils sont dans de bonnes mains, ces jeunes étalons devraient faire carrière. C'est l'avenir du sport et de la race.

La solution pourrait être que tout éleveur qui a plusieurs poulinières en confie la moitié à de jeunes étalons talentueux. Ceux qui n'en ont qu'une pourrait alterner une année sur deux à un jeune étalon. Pensez-y !

Bernard Le Courtois





Opgun Louvo sf (Shogoun II sf x Vanille du Tertre sf par J'T'Adore sf), 1^{er} Selle Français du classement 2012, est né chez Yves Berlioz au Molay Littry (14). Il décroche la médaille d'or par équipe aux derniers JO de Londres, et la médaille de bronze en individuel, sous la selle de la jeune S. Auffarth (Allemagne).

Cependant, pour viser le haut niveau, il n'y a pas de doute que les chevaux doivent être près du sang, avec de l'amplitude, avec une bonne locomotion et de bons sauteurs agiles et respectueux. On l'a encore constaté aux derniers JO de Londres. Finalement, cette faible spécialisation des élevages SF pour le CCE, fait que peu d'étaisons figurent avec plusieurs produits dans ce Top 50.

Il y a, tout de même, l'incontournable ancienne vedette de la discipline, l'anglais **YARLAND SUMMER SONG** (Fleetwater Opposition Trak x Welton Gameful ps) qui a les 11^e et 21^e lauréats de ce classement. Le petit bai brun est aujourd'hui âgé de 27 ans.

ARRA D'AUZAY (Double Espoir sf x Phoenix sf) en a aussi deux, les 16^e et 38^e mais cet étalon est mort jeune, à 10 ans, en 1998.

L'AA, VELOCE DE FAVI (Jouan de Frely aa x Vertbleu aa) a lui aussi 2 produits SF, les 26^e et 42^e. Il est âgé de 24 ans.

SARASTRO (Nightko sf x Laurier aa) dont le propriétaire avait aussi spécialisé la production en CCE, a les 27^e et 32^e. Il est mort à 27 ans en 2011.

Enfin **FLIPPER D'ELLE** (Double Espoir sf x Jalisco B sf) a les 36^e et 48^e. C'est le seul étalon relativement jeune de ce classement mais il a, tout de même, 20 ans cette année.

Globalement, pour produire dans cette discipline, il faut rechercher des étaisons plus jeunes donc regarder quels sont les pères des gagnants en "jeunes chevaux" sur le circuit de formation SHF.

BLC

Le Top 50 des SF en CCI 2012

Pour la discipline du CCE, nous publions dans le Guide Selle Français 2013 des jeunes étaisons le classement des 50 meilleurs SF. Le 50^e est en fait 743^e mondial. On constate que rares sont les éleveurs qui se spécialisaient dans l'élevage de chevaux de CCE en France comme l'ont toujours fait majoritairement les britanniques. Cependant, on constate heureusement un changement à cet égard depuis ces dernières années.

Sans doute est-ce lié au fait que le commerce des bons chevaux de CCE s'améliore et que cela peut devenir rentable si on exporte cette production. On constate que les 5 premiers SF de ce classement sont, pour 4 d'entre eux, nés à priori pour devenir des chevaux de CSO. Ils sont issus de vedettes du CSO comme **SHOGOUN II** (Night and Day ps), **QUIDAM DE REVEL** (Jalisco sf), **LANDO** (Lancier) ou **SCHERIF D'ELLE** (Jalisco). D'ailleurs 3 de ceux-là sont aussi parmi les meilleurs pères de SF gagnants en CSI !

Le plus souvent, ce sont les cavaliers qui décident d'orienter tel ou tel cheval vers le CCE et non le CSO, en fonction de ses aptitudes, notamment les allures et le degré de sang. La discipline, sous l'influence germanique à la FEI, a modifié son profil et est ouverte à des chevaux ayant moins de sang.

Otis Barbotière sf (Quidam de Revel sf x Java Barbotière sf par Veneur de Baugy sf) est le 3^e Selle Français du classement 2012. Il est né chez Thierry Lascar à Sable sur Sarthe (72)



Rambo, Rhino, Amigo are registered trademarks of Horseware Products Limited.



HORSEWARE
I R E L A N D
WWW.HORSEWARE.COM



Education et travail du jeune cheval au saut en liberté

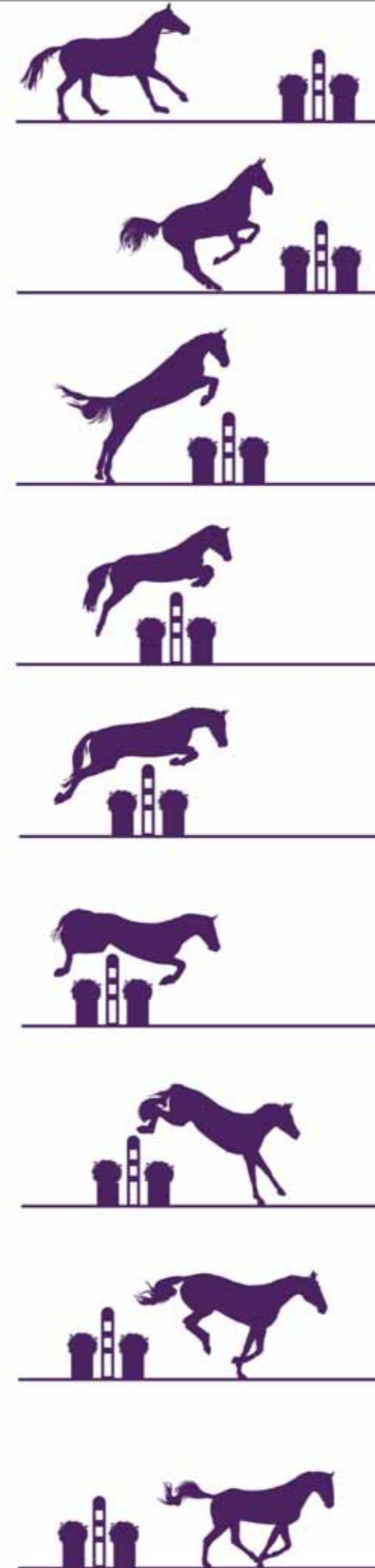

Et que ça saute !

Détecter précocement les aptitudes sportives d'un poulain, avant même qu'il n'ait eu la selle sur le dos, grâce au saut en liberté, est une étape importante dans la sélection d'un cheval de sport.

Tout va très vite, le progrès technologique, les idées, les concepts, ... Pourtant, certaines choses restent immuables et leur délais incompressibles, comme élever un cheval de sport, long processus de production, réalité biologique sur laquelle l'examen du saut en liberté est un moyen de tester précocement le sujet. Nous vous proposons de nous pencher sur les bienfaits éducatifs d'un entraînement bien mené, sur son caractère formateur, sans pour autant griller les étapes du développement physique du poulain.

Avant de se produire sur scène, il est au musicien un temps pour répéter ses gammes, le temps du conservatoire. De la même manière, avant de briller en épreuve, il est à l'équidé un temps pour l'acquisition du bon mouvement - juste et précis -, l'école indispensable du saut en liberté

Mais au final, que doit-on rechercher ?

Est-il utile de rappeler que si le poulain est évalué à l'obstacle, son attitude devant la barre n'en est pas moins conditionnée par ce qui la précède : la qualité du virage (engagement, équilibre, vitesse), celle de l'abord.

Comme pour le saut monté, un bon galop est un facteur prépondérant : régulier, ni précipité, ni désuni (faute grave), impulsé par la poussée des jarrets, il doit témoigner de l'engagement des postérieurs sous la masse, lui-même favorisé par l'abaissement des hanches. Au préalable du travail sur les barres, le jeune cheval (2 ou 3 ans) doit donc être éduqué afin d'acquiescer les fondamentaux du travail en liberté : savoir tourner dans le calme mais dans l'impulsion, aux 2 mains et aux 3 allures, respecter le tracer de la piste, savoir changer de main, obéir à la voix, ...

A l'instar de tout athlète, on veillera à ce que le développement musculaire et la condition physique du sujet soient satisfaisants avant de le mettre à l'effort, avant de pousser plus en avant son entraînement, son apprentissage technique. Chaque chose en son temps, ne sautons pas les étapes, évitons les refus !

Une fois prêt pour l'obstacle, on veillera à améliorer la montée des genoux, l'élévation du garrot et la bascule de l'arrière main, au rythme du sujet, dans le respect, sans bricolage.

Le sommet de la trajectoire doit se situer juste au-dessus de la barre (10 cm) pour un vertical et au milieu des 2 plans dans le cas d'un oxer.



Le matériel :

Pour optimiser l'apprentissage du poulain et préserver son intégrité physique, un rond d'Avrincourt ou un petit manège correctement éclairé, aux dimensions idéales de 30 m par 16 (ou 18m), bien entouré (hauteur : 2,50m) est indispensable. Plus grand, on « perd » le cheval, on le laisse courir et se répandre au détriment de son équilibre. Plus court, on s'interdit les exercices de gymnastique, on détériore le dessin des virages, au détriment de l'impulsion et des jarrets soumis à rude épreuve. Tout aussi essentielle, la qualité du sol : égal, souple, non bloquant. 6 chandeliers, dont 2 équipés de fiches de sécurité, 8 à 10 barres de 3m, de 10cm de diamètre, suffiront à compléter le dispositif placé de telle sorte que le cheval le franchisse en direction de l'entrée.

Les Hommes et leurs rôles :

Eduquer un jeune cheval à l'obstacle en liberté demande du calme, beaucoup d'attention et d'observation, de la réactivité

et enfin un grand sens animalier.

Prévoir 3 personnes expérimentées, sachant se placer, utiliser leur corps, leur regard et leur voix, 3 personnes également habituées au maniement de la chambrière. Notons que cette dernière, pour essentielle qu'elle soit, n'est que le prolongement du corps. En aucun cas elle ne doit s'y substituer ou exprimer le contraire de ce que traduit l'attitude corporelle de celui qui l'emploie. Ainsi, pour ralentir ou arrêter un cheval, on s'avancera vers son épaule en le regardant. En revanche, chercher à atteindre ce même résultat en tendant la chambrière alors qu'on reculerait ses propres épaules se solderait assurément par un échec.

La chambrière doit être maniée avec sobriété (éviter les claquements), précision et détermination. On préférera l'utiliser dans un mouvement de bas en haut et viser la base des membres postérieurs (boulet et paturon). On s'équipera de chambrières bien équilibrées et légères.



Le rond est une salle d'opéra qui met le cheval en scène :

Au pied de l'obstacle, le chef d'orchestre coordonne le jeu de ses assistants et dirige le cheval, artiste principal.

Il doit en permanence :

1. Suivre des yeux le sauteur et porter une attention particulière aux virages et à l'abord de l'obstacle. Le cheval doit le regarder en retour, attentif, prêt à l'écouter et à s'exécuter : le **chef d'orchestre** se mue en dompteur !
2. Lui parler, lui seul (appels de langue, oh, oh, doucement, etc.) : le chef est alors **psychologue** !
3. Accompagner le cheval dans la zone d'abord, à l'aide de son corps, avec parcimonie : le chef d'orchestre devient finalement **danseur**, uni à son partenaire cheval...

Les 2 assistants sont placés, l'un dans le virage précédant la ligne de saut, l'autre à la réception de l'obstacle. Le premier se doit de contrôler l'équilibre, la vitesse et l'engagement du cheval à l'abord tandis que le second est en charge de maintenir le mouvement en avant. Traditionnellement, on fait sauter à main gauche. Si la chambrière est donc tenue dans la main droite pour assurer impulsion et engagement, la main gauche est tout aussi active puisqu'elle permet, lorsqu'elle s'avance vers le cheval, de le ralentir.

Notons que dans un souci de symétrie, il est conseillé de répéter à main droite les exercices réalisés dans un premier temps à main gauche.

Faire travailler un cheval en liberté est une chose simple mais nécessite méthode et coordination. Toute erreur de jugement humain est immédiatement sanctionnée.

Le dispositif :

Pour faciliter l'impulsion, faire sauter en direction de la porte d'entrée.

Placer une barre de réglage (60cm environ), appelée, en sortie de tournant. Cet élément favorise l'engagement du postérieur interne et procure au sauteur des conditions idéales pour aborder l'obstacle principal, situé à 6,20 m - 6,50 m plus loin.

Jouer sur les distances, tantôt longues, tantôt courtes, offre un excellent exercice de gymnastique, fort utile à la formation du jeune cheval.

Notons que dans un souci de symétrie, il est conseillé de répéter à main droite les exercices réalisés dans un premier temps à main gauche.

Faire travailler un cheval en liberté est une chose simple mais nécessite méthode et coordination. Toute erreur de jugement humain est immédiatement sanctionnée



La phase d'initiation :

Le saut en liberté ne doit jamais laisser au poulain un souvenir désagréable. Les séances doivent être courtes et ne jamais puiser dans ses réserves physiques.

Elles doivent être guidées par le principe suivant « *demander souvent, se contenter de peu, récompenser beaucoup !* ».

La première étape vise à obtenir spontanément et doucement le franchissement d'une simple barre au sol. Une fois cela acquis, on passe au franchissement d'un croisillon (50 cm), appelé, que l'on complètera d'un second plan, placé à 50 cm du premier (Hauteur : 60cm), dès que le cheval le sautera avec assurance. Notons que les oxers doivent toujours être préférés aux verticaux, pour leur capacité à tendre le cheval. Pour une première séance on n'excèdera pas la dizaine de sauts faciles, de manière à n'engendrer ni fatigue ni courbature.

Le dessin de cette séance que l'on peut répéter 2 fois dans la semaine est d'avoir un cheval de l'avant, sautant avec plaisir et franchise.

L'initiation doit être progressive et épisodique : quelques séances interrompues de période de repos au pré sont gages de la meilleure assimilation.

A ce stade, 2 points sont essentiels : l'impulsion et le respect.

La progression :

L'objectif est de passer dès que possible à l'enchaînement de la ligne décrite précédemment. Plus éducatif, plus modulable (modification possible des distances), ce dispositif revêt également l'intérêt d'être plus sécurisant.

Les séances doivent absolument se dérouler dans le calme.

Aux allures forcées, on préférera les allures lentes mais actives, plus favorables au développement musculaire et à la décomposition du geste. Il faut à tout prix éviter que l'élève ne précipite et charge les barres.

Les distances courtes seront privilégiées dans le but d'améliorer la réactivité et la technique antérieure du sauteur mais aussi parce qu'elles demandent un plus fort engagement des postérieurs.

Notons qu'il est inutile et préjudiciable d'imposer de gros obstacles au jeune cheval ; il est tout aussi efficace de le mécaniser sur des cotes n'excédant pas 1 m. Si l'entraînement sur la hauteur est donc déconseillé, il est en revanche vivement préconisé de travailler le poulain sur des oxers bas, carrés (les 2 plans à la même hauteur) et larges (jusqu'à 2 m avec une barre en travers), abordés lentement. Cet atelier développe le mouvement de bascule des postérieurs et exige de l'élève qu'il monte fort son garrot.

Notons aussi que l'apprentissage du cheval se fait exclusivement par le biais des répétitions d'exercice. L'assimilation des gestes et le travail des réflexes ne font pas exception.

IMPORTANT : Les jeunes chevaux progressent par paliers. En conséquence il est recommandé d'alterner les périodes d'apprentissage au saut en liberté (3 semaines à raison de 2 séances par semaine) et les périodes de travail sur le plat (carrière, manège, et en terrain varié).

Améliorer et corriger :

Cheval qui charge : placer 2,50m avant la barre de réglage, une première barre au sol. En faire de même entre les 2 obstacles.

Technique des antérieurs : disposer 2 barres en V sur l'obstacle ; plus les barres sont serrées, plus le cheval prendra son appel de loin.

Respect : Utiliser des lignes de cavalettis en sauts de puce : vertical à 50 cm de haut, à 2,30 m de distance 2nd vertical à 70 cm de haut, à 2,70 m de distance 3^{ème} vertical de 90 cm de haut que l'on peut monter jusqu'à 120 cm.

Couverture : 2 alternatives pouvant être compilées :

- Placer une barre au sol à 80 cm derrière l'obstacle.

- Relancer le cheval dès la réception de l'obstacle. Notons que le fait de « chasser » le cheval à l'abord de l'obstacle est quant à lui à proscrire car il provoque un transfert négatif de masse vers l'avant main, créant par la même occasion un défaut d'équilibre et un dégagement difficile des épaules.

Bascule : Faire sauter lentement des oxers bas (80 cm) et larges.

La préparation des concours :

Si le travail préparatoire a été réalisé avec soin et méthode, il ne reste qu'à peaufiner la mise en condition physique du candidat. Une dizaine de jours avant le concours, mettez le cheval sur les cotes qu'il aura à franchir. Enfin, pensez à réaliser une ou 2 séances faciles, sur des obstacles plus petits, afin de développer l'allant et le capital confiance du poulain.

Les principaux écueils :

Faire sauter trop souvent : fatigue inutile, cheval blasé.

Faire sauter trop gros : risquerait de perturber physiquement et mentalement votre cheval.

Barrer le cheval : Vision réductrice et à court terme. Fait forcer l'animal exagérément, peut provoquer des phénomènes de stress et de tension, peut induire des comportements rétifs. En outre, les chevaux qui se protègent trouvent souvent les verticaux trop larges...

En conclusion :

Observer, penser cheval, respecter son poulain, être méthodique, faire preuve de bon sens et de patience sont les maîtres mots pour augmenter vos chances de réussite.

Travail essentiel de préparation à la carrière future du cheval de sport et à l'agrément de son cavalier ; bien réalisé, il lui donnera allant, souplesse, réactivité et en fera un cheval agréable et facile.

Laboratoire LPC, un pas de plus vers le cheval



• Bien-être des appuis



• Gestion des performances



• Soins de l'épiderme



• Préparation et Soulagement de l'effort



• Contrôle des parasites

Tél. 02 99 42 84 00
contact@laboratoirelpc.com

www.laboratoirelpc.com

LABORATOIRE **LPC**
UN PAS DE PLUS VERS LE CHEVAL



Préparation des poulains pour les épreuves de 3 ans : le saut monté

Nous aborderons dans cet article le débouillage, les premières leçons sous la selle ainsi que le saut monté.

I/ Le débouillage :

Nous souhaitons tout d'abord apporter certaines précisions quant au débouillage, étant précisé qu'il n'est pas question ici de revenir sur les nombreuses méthodes pour ce faire, lesquelles ont d'ailleurs fait l'objet de multiples ouvrages.

Avant de commencer le débouillage, il est impératif que le cheval ait acquis les connaissances de base.

Ainsi, il doit savoir parfaitement tourner avec une longe attachée au filet, et ce, aux deux mains, en étant incurvé sur le cercle, encolure allongée. Il supporte le surfaix et la selle. Le respect des cadences et des allures est parfaitement maîtrisé.

Une méthode de débouillage n'est acceptable que si elle perturbe le moins possible le bon fonctionnement des allures.

Quel que soit le protocole utilisé, il existe certaines règles incontournables :

Préalablement à toute mise en selle, le cheval doit savoir rester parfaitement immobile, et aucun mouvement ne sera toléré tout au long de l'apprentissage du montoir.

Si, pour obtenir l'immobilité, il est nécessaire de tenir le cheval, il convient de le faire au montant du filet, la main au dessus du mors, et non pas en le tenant par la rêne. En effet, une tension au dessus du mors amènera l'abaissement de l'encolure, alors qu'une traction sur le mors entraînera un réflexe de défense, par élévation de l'encolure et de la tête.

Le cavalier ne doit pas retomber brutalement sur la selle ; il monte en suspension sur ses étriers, le buste très légèrement en avant.

Les jambes ne doivent pas venir au contact, l'amorce du départ au pas se fait avec les pouvoirs impulsifs de la rêne d'ouverture et de l'assiette.

Au stade du débouillage, le cheval n'est réellement réceptif qu'aux aides agissant sur ses mécanismes innés, or, l'action des jambes, n'est acquise que par l'apprentissage.

Si le départ au pas se fait avec le concours d'un longeur, il doit se positionner au niveau des hanches et emmener la tête du cheval vers l'intérieur du cercle.

Le trot ne peut être demandé que lorsque le cheval arrive à marcher au pas sans être perturbé par la présence du cavalier sur son dos, il a en principe alors la queue décollée.

Le départ au trot, qui doit se faire dans la cadence la plus lente et la plus sereine possible, est obtenu en augmentant l'effet de la rêne d'ouverture, au besoin, en s'aidant d'une badine tapotant l'épaule externe. Ce n'est que plus tard, et lorsque les départs au pas et au trot sont parfaitement maîtrisés, que l'apprentissage de la jambe d'impulsion pourra être envisagé.

Il convient de garder à l'esprit que tout doit être mis en œuvre pour que le poulain garde un bon souvenir de son débouillage, lequel perdurera toute sa vie.

A cet effet, il faut proscrire au maximum, les demandes engendrant des réflexes de défense ou de peur.

II /Le temps de la préparation :

Le temps de préparation des poulains pour les concours de 3 ans montés est au minimum de 3 mois.

Ainsi, pour les concours ayant lieu mi-mai, le travail doit débuter au plus tard mi-février.





Durant ces 3 mois, il convient de mener conjointement l'éducation à l'obstacle et en liberté, ainsi que l'initiation au travail monté.

Le travail monté doit débuter le plus tôt possible, c'est-à-dire environ 15 jours après la rentrée au box, et ce, de façon à avoir suffisamment de temps pour s'adapter aux phases de contractures et de courbatures, qui ne manqueront pas d'affecter le poulain, surtout s'il n'a pas été mis en travail l'année précédente.

Parallèlement aux leçons d'obstacle proprement dites, effectuées à la longe ou en liberté, le poulain doit être monté au moins 3 ou 4 fois par semaine, et très rapidement à l'extérieur, si possible derrière un cheval de métier.

Notre élève étant confirmé sur la carrière au pas et au trot, c'est à l'extérieur qu'il se familiarisera le plus avec tous les éléments nouveaux qu'il va rencontrer.

Des temps de trot sur la route sont conseillés, pour la recherche de la bonne cadence, et le travail en terrain varié avec des pentes douces, est fortement préconisé pour le souffle et le sens de l'équilibre.

Pendant toute cette période de travail monté en carrière ou à l'extérieur, les grands principes généraux doivent toujours être respectés.

La recherche du bon fonctionnement du dos améliorera les allures, le modèle, et développera la puissance qui permettra au cheval de se présenter le mieux possible à l'obstacle.

La préparation devra suivre une progression mesurée, et il convient d'éviter de précipiter les choses en voulant répéter la présentation tous les jours.

III/ Les 3 allures :

« La recherche des cadences justes est le début de tout dressage ».

Le travail du poulain sur le plat a essentiellement pour objectif d'obtenir les meilleures allures possibles sous la selle, c'est-à-dire que le souci du dresseur doit être de restituer au cheval ses allures naturelles, lesquelles sont le plus souvent perturbées par la présence du cavalier et particulièrement par sa masse. Lors des concours de poulains de 3 ans, ceux-ci sont d'abord présentés au trot, puis au galop et enfin au pas.

Le trot :

Un trot monté de qualité se caractérise par une propulsion maîtrisée, plutôt que par une traction conséquence d'une précipitation en avant.

« Le mouvement doit venir de l'arrière. »

Pour ce faire, il convient de revenir sans cesse aux principes fondamentaux de respect des cadences, d'obtention de l'attitude favorable et de la rectitude.

Au cours du travail et lors de la présentation au trot enlevé monté, le cavalier d'un jeune cheval doit se laisser transporter et non pas précéder, c'est-à-dire qu'il attend l'amorce du temps de suspension pour se lever.

Toute ligne courbe doit impérativement être effectuée en trottant sur le diagonal extérieur ; en effet, cela permet d'éviter de charger l'épaule intérieure, favorisant ainsi l'avancée du bipède diagonal externe.

En outre, le cavalier est en l'air au moment où le cheval

monte sa hanche intérieure, effort maximum demandé lors du trot sur un cercle.

Le déséquilibre vers l'avant, élément perturbateur de la locomotion, particulièrement chez le jeune cheval, sera ainsi en principe évité.

Enfin, il est préférable de présenter un cheval avec un trot régulier, un peu rebondissant, et une bonne propulsion, plutôt qu'un cheval qui jette les antérieurs devant lui, porté entre les mains et les jambes de son cavalier.

Le galop :

Le meilleur galop le jour de la présentation doit être le plus lent possible, tout en veillant à respecter les 3 temps.

Les plus gros défauts constatés sont les galops à faux, désunis, ou à 4 temps

En réalité, la qualité du galop dépend principalement de la qualité du départ, et toute demande de départ au galop doit scrupuleusement respecter le mécanisme des allures.

Ainsi, même avec un poulain, le départ au galop à gauche par exemple, ne sera espéré qu'après une figure de manège mettant en place le bon fonctionnement du membre propulseur, c'est à dire en l'occurrence, le postérieur droit.

Il convient donc d'apprendre très tôt au poulain à prendre le départ au galop suite à une demi-volte.

Il est fortement conseillé, lorsque que le poulain est confirmé dans ses départs au galop, d'aller galoper à l'extérieur.

Sans les contraintes liées à l'espace réduit de la carrière ou du manège, le poulain retrouvera ses allures naturelles.

De plus, l'alternance de temps de galop et de pas, améliorera

le souffle ainsi que le fonctionnement du muscle cardiaque (3 minutes de galop et 1 minute de pas). En ce qui concerne l'attitude du cavalier, le conseil principal est de laisser son cheval galoper avec l'assiette légère et la plus encourageante possible.

Le pas :

Lors de la présentation le cheval ne doit ni se précipiter, ni trotter, le pas doit être ample et le plus régulier possible.

Le cavalier doit apprendre à marcher avec son cheval, il l'accompagne avec son assiette, ses mains suivent le mouvement de l'encolure favorisant son abaissement.

Le cavalier de métier réussira à dissocier ses actions de jambe, en faisant concorder l'action de l'une avec l'avancée du membre postérieur correspondant.

Comme pour le galop, de grands temps de pas à l'extérieur, alternant montés et descentes dans une attitude favorable, vont contribuer à améliorer l'amplitude et la cadence de l'allure, qualités recherchées lors de la présentation.

IV/ L'obstacle :

Il est important que le cavalier sache sauter au trot, et ne pas retomber lourdement dans sa selle.

Si la méthode d'apprentissage est correctement respectée, le saut au galop sur une ligne métrée devient alors une simple formalité. Les séances de travail monté à l'obstacle suivent le même protocole que le saut en liberté.

Pour mémoire nous rappellerons les fondamentaux :

Les premiers sauts seront impérativement effectués au trot, après un travail préparatoire sur des barres au sol.





Il est préférable de construire des obstacles à fixité réduite, et de poser une ou deux barres d'oreille longitudinalement, selon que l'obstacle est ou non accolé à un mur.

En principe, et si le protocole concernant l'apprentissage du saut en liberté et à la longe a été respecté, le poulain sait qu'il doit sauter au milieu de l'obstacle.

Il est donc possible de commencer par le franchissement d'une croix, avant le franchissement des verticaux et oxers.

Les sessions d'obstacle seront effectuées une fois à une main, et l'autre fois, à l'autre main, le travail préparatoire ayant été pratiqué à la main inverse de celle du saut.

Par exemple, pour une leçon programmée avec saut à main gauche, l'échauffement sera effectué à main gauche, le travail sur les barres au sol à main droite, et le saut à main gauche.

Il n'est pas souhaitable de sauter le même jour aux deux mains, car après avoir changé l'obstacle de place, cela implique de refaire le protocole complet à savoir, travail sur les barres par terre, saut de verticaux, puis d'oxers de plus en plus larges, risquant ainsi de trop charger le travail, et de mal terminer la leçon.

De plus, il est conseillé de privilégier la fréquence des sessions d'obstacle plutôt que leur intensité.

Le but étant d'obtenir rapidement un saut de qualité en adéquation avec le niveau de la progression technique et

physique du cheval, saut après lequel le travail à l'obstacle prendra fin, lui laissant ainsi un souvenir plaisant.

Le cavalier va déterminer de quel côté le cheval est le plus à l'aise, et devra essayer d'améliorer l'autre côté, en augmentant la fréquence des sessions sur ce côté, toujours dans une recherche de symétrie et de rectitude.

Après le saut au trot, la réception (toujours sur le deuxième temps du galop) va mécaniquement conditionner un galop de qualité optimale pour le franchissement d'un obstacle à cette allure.

Ainsi, pour l'apprentissage des premiers sauts au galop, il convient d'installer un dispositif d'entrée sur un saut au trot, puis à 3 foulées un obstacle franchi au galop.

La construction de cet obstacle sera dans un premier temps, un petit oxer montant appelé.

Par la suite, il sera possible d'adapter la nature et le profil de l'obstacle, en fonction des nécessités d'amélioration du style. Il est totalement déconseillé d'essayer d'initier un cheval sur un obstacle isolé abordé au galop.

En effet, dans cette hypothèse, et particulièrement avec un poulain débutant, le cavalier doit gérer de trop nombreux paramètres, notamment la direction, la distance, la vitesse, etc... au détriment de sa concentration sur la qualité du galop, et par conséquent du saut.

www.douglasdumorvan.com



DOUGLAS DU MORVAN

21530 La Roche-en-Brenil

Clôtures et Équipements
en bois naturel de Douglas

(tous les prix sur notre site)

Système de protection exclusif

Système de fixation de lices rondes

NOUVEAUTÉ !!



Clôture Haras



Clôture herbage



Ronds d'Havrincourt

Herses de carrière CDR Gauthier

Etalonniers

Pour optimiser vos sols de carrière et le confort de vos chevaux

Faciles d'utilisation, entièrement réglables pour un travail rapide et efficace

Largeur : 2 m
Poids : 95 kg
Lame de bourrelet en option



CDR
04 74 92 49 09
GAUTHIER
Herse de carrière
www.cdrgauthier.com



E-mail : cdrgauthier@aol.com



Dossier spécial Etalons
ASEP



En 1972, Luigi d'Altona Colona rassemblait autour de lui quelques éleveurs qui avaient décidé d'exploiter eux-mêmes leurs étalons plutôt que de les vendre aux Haras Nationaux.

En 2012, l'ASEP a célébré ses 40 ans d'existence.

parce que nous sommes concernés par la compétitivité de l'élevage français
parce que nous sommes concernés par le progrès génétique
parce que nous sommes aussi des éleveurs

Parce que nous sommes dans le même bateau...



Nous avons été, nous sommes et nous serons...

ACTIFS dans la défense des intérêts des éleveurs (TVA, Prime aux naisseurs...)

SÉRIEUX dans la mise en oeuvre des engagements de la charte de l'étalonnage

EXIGEANTS sur le respect des règles de la concurrence

PRÉSENTS dans la réflexion sur l'avenir de l'élevage

et pour éviter ça !



Nous avons été,
nous sommes
et nous serons...

une force de proposition
OUVERTE, INDÉPENDANTE ET COMBATIVE !

ÉTALONS 2013

Studbook Selle Français



CARINJO 9 * HDC



Par **CASCAVELLE & EXQUISITE (LANDGRAF I)**

Holst - 2001 - 1m67
Studbook : SF, Holst, Old, Hann, DWB, SI, Badwürf

ISO 153 (12)

En IAC uniquement :
400 € HT Réservation +
800 € HT Jument Pleine 01/10*



KRAQUE BOOM



Par **OLISCO & BABY BOOM IV (JOYAU D'OR)**

SF - 1998 - 1m66
Studbook : SF

ISO 188 (09)

En IAF, IAR ET IAC : 300 € HT Réservation + 900 € HT Jument Pleine 01/10*



MARQUIS DE LA LANDE * HDC



Par **QUITO DE BAUSSY & CYBELE DE LA LANDE II (STARTER)**

SF - 2000 - 1m68
Studbook : SF

ISO 169 (11)

En IAC uniquement :
1000 € HT Poulain vivant 48h
Distribué par FRANCE HARAS
Tarif hors frais techniques

POÈTE DE PREUILLY * HDC



Par **FOR PLEASURE & CATANIA (CENTO)**

SF - 2003 - 1m74
Studbook : SF

ISO 149 (12)

En IAC uniquement :
350 € HT Réservation + 650 € HT Jument Pleine 01/10*



SALTO DES NAUVES * HDC



Par **DOLLAR DE LA PIERRE & BALADINE DU MESNIL (LE SARTILLAIS)**

SF - 2006 - 1m66
Studbook : SF

ISO 144 (12)

En IAC uniquement :
300 € HT Réservation +
500 € HT Jument Pleine 01/10*

* La réservation comprend 3 doses de 8 paillettes. Tarifs en IAC hors frais d'expédition (+ 90 € HT)

POUR CONNAÎTRE L'ENSEMBLE DE NOS ÉTALONS, RENDEZ-VOUS SUR www.harasdescoudrettes.com

HARAS DES COUDRETTES

14270 Le Mesnil Mauger - Tél : +33 (0)6 07 65 23 45 - www.harasdescoudrettes.com - haras@coudrettes.com



Urlevent du Bary - SF



Mylord Carthago - SF



Balko - PS



Elan de la Cour - SF



Neutron du CB - TF



Dormane - AR



Lucciano - SF



Quabar des Monceaux - PFS



Des centres techniques professionnels en réseau

© Droits réservés IFCE / Eric KNOLL / Sportfoto

FH

France
Haras

Gagnez
10 € HT
en
commandant
en ligne

Commande en ligne sur
www.france-haras.fr

Renseignement IAC
06 25 77 60 69

Numéro unique de commande IART en France

0810 02 8001
Disponible 6 jours sur 7



**Un opérateur multiraces,
Sport et Courses**

www.france-haras.fr

NORMAN PRE NOIR

par CARTHAGO Z et FARANDOL III

Gris tacheté, SF 1.72 m - ISO 142 - BSO +24 (0.58)



Spectaculaire fils de Carthago Z, bâti en père, se distingue par sa puissance et sa souplesse, son mental et son respect.

Ses premiers poulains, très prometteurs, débutent la compétition en 2011.

CARTHAGO Z (Holst.)	CAPITOL	CAPITANO
		FOLIA
	PERRA B	CALANDO I
KERRIN		
FARANDOL III	TRESOR DE CHEUX	GRAND VENEUR
		COROLYS
	PETITE NOBLESSE	SKYLINER
		ROYAL INHERITANCE



Gagnant en CSI ** et Grand Prix Pro 1

Conseil de croisement :

C'est un cheval qui par son courant de sang, son modèle très sérieux et ses moyens à l'obstacle devrait convenir à de nombreuses juments et être très améliorateur.



Alaska - Pouliche par Norman Pré Noir



HARAS DE VILLERS - 60600 ERQUERY

03.44.78.32.22

harasdevillers.com - jouanneteau@wanadoo.fr



MALOUBET DE PLEVILLE, un fils du meilleur étalon mondial 2012 Baloubet du Rouet, au Haras de Chatenay (01) !

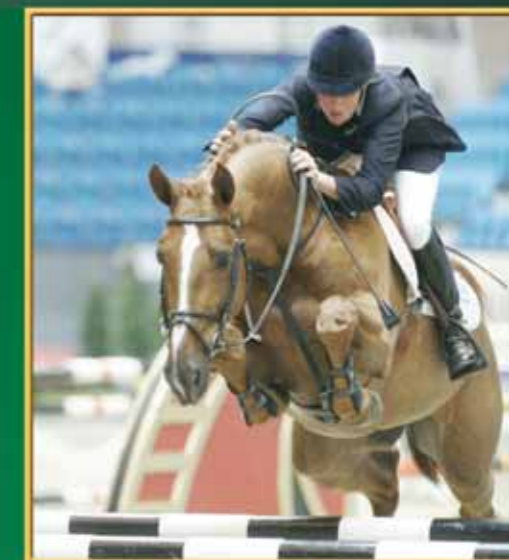

La coopérative d'insémination animale AIN GENETIQUE SERVICE a repris la gestion du Haras de Châtenay (01) en mars 2012 grâce à un projet novateur. Les éleveurs et clients du haras participent à la gestion de l'activité et aux prises de décisions importantes, notamment en ce qui concerne les choix génétiques. Si nous avons su maintenir le cap en 2012, la saison 2013 s'annonce encore plus belle !

En effet, la AIN GENETIQUE SERVICE a signé un contrat de location vente avec l'élevage de Pléville. La nouvelle recrue se nomme **MALOUBET DE PLEVILLE** !!

Cet étalon est **un fils de BALOUBET DU ROUET** : Triple vainqueur de la Coupe du monde, double vainqueur du Top Ten, champion olympique en 2004 et N° 1 de la WBFSH : meilleur étalon mondial en 2012.

Dans sa lignée maternelle on retrouve notamment **DAYADE II**, sa mère, régulièrement classée en Coupe des Nations. Sa deuxième mère PRAICEFUL fille du légendaire NIGHT AND DAY (PS). Sa 4^{ème} mère MANUELA, poulinière exceptionnelle à l'origine de la lignée DU CHATEAU (Sophie du château mère d'Itot du château).

Sa carrière sportive

MALOUBET DE PLEVILLE a été exporté en Suède à 3 ans, il a fait la majorité de sa carrière sportive sous la selle de Peter Fredricson.

Seul étalon à avoir obtenu la note de 10/10 au saut en liberté et au saut monté aux concours d'étalons en Suède. 1^{er} du championnat suédois des jeunes chevaux à 4 et 5 ans. Puis entre 2007 et 2011 il cumulera de nombreux victoires et classements en CSI3, 4 et 5* ainsi qu'en Coupe des Nations.

Production : Sur les traces de son père

MALOUBET DE PLEVILLE a fait la monte en Suède de 2003 à 2011. **MALOUBET** est élu meilleur étalon en Suède en 2012 au regard de ses performances et de sa production. La même année, son père **BALOUBET DU ROUET** est élu N°1 de la WBSHF... comme quoi il n'y a pas de hasard !

Ses premiers produits ont 8 ans en 2012 et ils s'illustrent déjà à haut niveau. On retrouve notamment :

- **Malou (Maloubet de Pléville* Carthago)** sous la selle de Meredith Mickaels-Berbaum (GER) : 3^{ème} du CSIO 5* d'Aix la Chapelle (épreuve 7-8 ans). CSI 5* de Lyon
- **Martha Louise** sous la selle de Conor Swail (IRL) : Gagnante de l'épreuve 1,45 m au CSIO 5* de Gijon (Esp)
- **Aloubet (Frederik Jönsson)** : 7^{ème} du GP145 CSI** de Drachten (2013)

MALOUBET DE PLEVILLE est donc un cheval complet : pedigree, performances et production !

L'étalon fera la monte en frais au haras de Châtenay. Des envois de semences réfrigérées sont possibles dans toute la France !

Enfin, la génétique de **MALOUBET DE PLEVILLE** offre le meilleur rapport qualité/prix, au tarif de 600€ HT poulain vivant

Contact :

Haras de Châtenay

Le Moulin - 01320 CHATENAY

Tél : 04 74 46 02 67 - E-mail : harasdechatenay@ags-01.fr



Le Tot de Semilly
(Grand Veneur x Juriste)

Semilly

ETALONS 2013

On vous a choisi le TOP pour que votre production se distingue!
Les étalons du catalogue Semilly sont triés sur des souches ayant fait leurs preuves avec des modèles de «père», de nombreux titres et pour les plus âgés une production qui sort du lot.



Diamant de Semilly
(Le Tot de Semilly x Elf III)

MISEZ SUR
DES VALEURS SÛRES

*Faites confiance
au savoir-faire
d'hommes de chevaux !*



Copin van de Broy
(Darco x Brown Boy)



Action Breaker
(Heartbreaker x Lys de Darmen)



Open Up Semilly
(Diamant de Semilly x Arpege Pierreville)

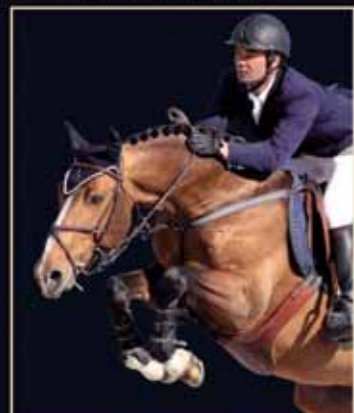

Made in Semilly
(Allegretto x Le Tot de Semilly)



Arko III
(Argentinus x Beach Boy par Zeus)



Embassy II
(Escudo I x Silvio I)



Kalaska de Semilly
(Diamant de Semilly x Night and Day ps)



Quebracho Semilly
(Le Tot de Semilly x Eyken des Fontenis)



Zilverstart T
(Berlin x Cavalier)



Russel II
(Corofino I x Lincoln)



Rock'n Roll Semilly
(Diamant de Semilly x Apache d'Adriers)

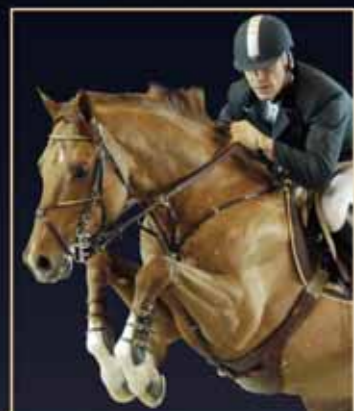

Calypso d'Herbiers
(Hurlevent x Double Espoir)



Winningmood
(Darco x Cassini I)



Ogano Sitte
(Darco x Avontuur)



Lagon de l'Abbaye
(Diamant de Semilly x Jeroboab)



Spirit of Semilly
(Diamant de Semilly x Jeroboab)



Luidam
(Guidam x Akteur)



Newton de Kreisker
(Diamant de Semilly x Papillon Rouge)



Top Gun Semilly
(Quaprice Bois Margot x Muguet du Manoir)



Miami de Semilly
(Voltaire x Muguet du Manoir)



Ivory Star
(Arpege Pierreville x Jalisco B)



Non Stop
(Darco x Carnaval)



Keops de Vinnebus
(Arioso du Theillet x Count Ivor ps)



Okavango Semilly
(Le Tot de Semilly x Elf III)



Sarawak Semilly
(Dollar dela Pierre x Le Tot de Semilly)



Cicero van Peaemel
(Carthago x Randel Z)



Cabrio van de Heffinck
(Cassini I x Calato)



Herald III
(Heraldik ps x Lorenz)

Richard et Germain LEVALLOIS - Haras de Couvains - 50680 COUVAINS - France

Tél. : 02 33 05 31 44 ou 02 33 05 27 70 - Fax : 02 33 05 65 13 ou 02 33 05 89 13

GSM : 06 72 88 71 49 ou 06 72 88 71 51 - Mail : contact@semilly.com - www.semilly.com

LE HARAS DE COUVAINS

Centre d'insémination et de transfert embryonnaire n°1 en France

L'ELEVAGE « SEMILLY »

Des gagnants à tous les niveaux



14 étalons...

*Confirmés, prometteurs ou débutants,
ils ont tous une génétique de très haut niveau...*

Le choix, les prix, le service et l'accueil, c'est ça le haras des M !

M
h a r a s

étalons 2013

<u>QUICK STAR (SF)</u>	Galoubet A X Nithard	IAC	3000€
<u>DOLLAR DELA PIERRE (SF)</u>	Quidam de Revel X Foudre de Guerre	IAC	1800€
<u>JARNAC (SF)</u>	Ryon d'Anzex X J'tadore	IAC	1600€
<u>ARMITAGES BOY (Old)</u>	Armitage X Feo de Lauzelle	IAC	1500€
<u>COOK DU MIDOUR (AA)</u>	Iago C X Démon Dissipé	IAF et IAC	à partir de 600€
<u>VESUVIUSV/H MOESHOF (BWP)</u>	Darco X Rebel II Z	IAC	300€
<u>VAUBAN DE STE HERMELLE (SBS)</u>	Surcouf de Revel X Bayac de Ste Hermelle	IAC	600€
<u>SCAREFACE DE MARS (SF)</u>	Dollar de la Pierre X Chin Chin	IAC	500€
<u>TRIPLE STAR DU LAVOIR (SF)</u>	Quick Star X Contender	IAF&IAR	500€
<u>UNIONE DE L'ILATTE (SF)</u>	Quazimodo Z X Iago C	IAF et IAR	500€
<u>UN DOLLAR DE BLONDEL (SF)</u>	Dollar dela Pierre X Landadel	IAF et IAR	500€
<u>UPSO D'AUNOU (SF)</u>	Lamm de Fetan X Papillon Rouge	IAF et IAR	300€
<u>VEGAS DU THOT (SF)</u>	Arioso du Theillet X Shaliman du Thot	IAF et IAR	600€
<u>VANHOUTEN COURCELLE (SF)</u>	Apache d'Adriers X L'arc de Triomphe	IAF et IAR	400€

En IAF et IAR partout en France

- **Con Air**  1500€pv ou 1350 au 1/10 + GPV
- **Dexter Leam Pondi** 950€pv ou 895,5 au 1/10 + GPV
- **Epsom Gesmeray**  1200€pv ou 1080 au 1/10 + GPV
- **Flamenco Desémilly** 1200€pv ou 1080 au 1/10 + GPV
- **Goldfever**   1500€pv ou 1350 au 1/10 + GPV
- **Huppydam des Horts** 850€pv ou 765 au 1/10 + GPV
- **Kigali**   800€pv ou 720 au 1/10 + GPV
- **Lando**   1400€pv ou 1250 au 1/10 + GPV
- **Movie Star Tilia** 480€pv ou 432 au 1/10 + GPV
- **Tinka's Boy**   1450€pv ou 1305 au 1/10 + GPV

IAF là où est l'étalon
IAR partout en France
Une fertilité exceptionnelle

100 € de réduction
Clients Fidèles

100 € de réduction
à partir du 2ème poulain

Rhône - Alpes, Bourgogne
Franche Comté :
L' IAR est au prix de l'IAF
pour les étalons du Montellier 01.





Report des Frais Techniques
en l'absence de poulain vivant.



Un pool d'étalons unique en Europe

www.beligneuxleharas.com

Et sept étalons en semence congelée

- **Bentley vd Heffinck** 1300€pv ou 1170 au 1/10 + GPV
- **Chaman**  1800€ au 1/10 + GPV
- **Coupe de cœur**  1500€ au 1/10 + GPV
- **Modesto**  900€ au 1/10 + GPV
- **Plot Blue**  2000€ au 1/10 + GPV
- **Toulon** 535€ à la résa + 2140€PV
- **Zinédine** 1500€ au 1/10 + GPV

2013 : Les prix baissent pour les éleveurs avisés :
10% de réduction + la garantie Poulain Vivant
pour un paiement au 01.10.2013 plutôt qu'à la naissance.

Dr E. CHOLLET
Le Petit Hautier
à MENERVAL 76
T: 02 32 89 07 11

Haute Normandie



Huppydam des H.

Dr J.N POITAU
Haras de la Boufoye
à WIRWIGNE 62
T: 03 21 83 17 24

Nord - Pas de Calais



Dexter Leam Pondi

Famille NEYRAT
Centre du Montellier
LE MONTELLIER 01
T: 04 72 25 77 92

Rhône - Alpes



Con Air



Flamenco DeS.



Epsom Gesmeray



Goldfever



Kigali



Tinka's Boy



Lando



Hermès d'A.



Movie Star Tilia



L'Elevage du Figuier

Vous propose pour 2013



Les Champions 2012 CCE 4 et 5 ans

UPSILON



AACR, agréé SF
Champion des 4 ans CCE

Canturo x Fusain du Defey
x Souche de Triple Espoir ISO 178

IAC : 250 € HT + 450 € HT poulain vivant

Congélation de la semence
d'étalon agréé Europe



Centre de mise en place
Transfert d'embryon - Poulinaiges
Préparation ventes et concours étalons
Pension d'élevage

TENAREZE



AACR, agréé SF
Champion des 5 ans CCE

Jaguar Mail x Qatar du Plape
x Souche du Maury

IAC : 250 € HT + 450 € HT poulain vivant

«Figue» sur le gâteau : **VENISE DU FIGUIER** Championne suprême des 3 ans aussi à Pompadour

www.elevagedufiguier.com

VOLCHEBNIK



PS Russe, agréé DSA et SF
3^e des pères de chevaux de CCE (source SHF)

Père de Pouchkine d'Arcy, CCI****

IAC : 350 € HT + 750 € HT poulain vivant

IMPALA DES FONTAINES



Libero H x Galoubet x Souche Quidam de Revel

Le concentré de la meilleure génétique
Européenne ! Les petits-fils de Libero et
Galoubet dominent les GP5* : Big Star, Tamino,
Ito, Tornesh, Chaman, Napoli, Quick Study...

IAF : 160 € HT + 500 € HT poulain vivant
IAR : 350 € HT + 500 € HT poulain vivant

MIRACLE



Ci-dessus son fils Up du Figuier Excellent Fontainebleau

Duc du Mûrier x Sarah de Revel
Sa mère : propre soeur de Quidam de Revel
Gagnant CSI, ISO 142 (09).

IAC : 250 € HT + 500 € HT poulain vivant

L'Elevage du Figuier partenaire de l'ASSELVEN - www.cheval-vendeen.com

Thierry FRUCHET - Elevage du Figuier - 85320 Sainte Pexine
Tél. : 06 72 12 50 63 - e-mail : figuier2@wanadoo.fr

1 SAILLIE
D'UN ÉTALON
CONFIRMÉ

AIR JORDAN
ALLEGRETO
CABDULA DU TILLARD
COROFINO
ERNEST
FETICHE DU PAS
KANNAN
LUX Z
MALITO DE RÊVE
MOZART DES HAYETTES
NONPLUSULTRA III
NUMERO UNO
ORLANDO
PRESIDENT
QUINTUS
ULTIMO VT MOUDE

400 € DE REMISE
SUR LE SOLDE
D'UN JEUNE ÉTALON

=

soit un solde gratuit

pour

UP TO YOU

et les autres jeunes talents

en début de carrière

et un solde de 200 €

pour

CONSUL DL VIE Z

PEZETAS DU ROUET

QUOOL DU BOIS MARGOT



HARAS DE TALMA



HARAS DE TALMA

2013 - equidéclic - Photos DR

BALOUBET DU ROUET (GALOUBET A X STARTER)



Un palmarès inégalé

Numéro 1 mondial des meilleurs pères 2012 (classement WBFSH)

Disponible en IAC

En exclusivité au Haras de Talma

CANTURO (CANTUS X CALANDO)



Meilleur père des 5 ans en France

Meilleur fils actuel de Cantus avec la souche maternelle de Carthago

Victoire au CSI 5* de Madrid et au CSIO 5* d'Aix-la-Chapelle

Une production déjà très confirmée, avec de nombreux fils approuvés dans tous les stud-books

Disponible en IAC

Top fertilité et avec garantie poulain vivant

THUNDER VAN ZUUTHOEVE (ARGENTINUS X NIMMERDOR)



Ambassadeur du BWP approuvé SF

Un des meilleurs fils d'Argentinus avec une mère par Nimmerdor

Malgré une production confidentielle, de nombreux produits se classent dans les CSI 4* et 5*

Disponible en IAC

En exclusivité au Haras de Talma

OPIUM DE TALMA (CARTHAGO Z X QREDO DE PAULSTRA)



L'une des meilleures souches maternelles françaises (Idéo du Thot, Midinette) alliée au chef de race Carthago Z en font un géniteur d'exception

Actuellement dans le top 20 des meilleurs pères SF en CSO et CCE

Disponible en IAF, IAR et IAC

ADAGIO DE TALMA (LAMM DE FÉTAN X CONTENDER)



Bon sang ne saurait mentir !

Champion de France des mâles SF de 2 ans en 2012 !

Un fils du crack Lamm de Fétan avec une mère par Contender

Disponible en IAF et IAR

ARLEM ANDALOU (BALOUBET DU ROUET X EPHÈBE FOR EVER)



L'un des rares fils de Baloubet du Rouet approuvé à la monte en France !

Souche maternelle de Cor de la Bryère

Il a hérité de la force et du coup de dos de son père ainsi que du style et du sang de sa souche maternelle

Disponible en IAF et IAR

Centre de reproduction

Avec permanence vétérinaire 24h/24

Centre d'insémination

Suivis échographiques adaptés à chaque jument et aux semences utilisées (jusqu'à 6 fois par jour) insémination profonde pour un résultat optimal.

Centre de transfert d'embryons

Récoltes embryonnaires avec transfert de l'embryon sur place (troupeau de juments receveuses géré au centre), pose d'embryons venant d'autres centres

Centre néonatal

Poulinages sous assistance vétérinaire 24/24, soins néonataux et médicaux des juments et des poulains, adoption poulains orphelins

Centre de récolte

Gestion d'étalons

Autres étalons distribués par le Haras de Talma

Fastourel du Cap (Jalisco B - Laudanum)
Jeff d'Or (Elf d'Or - Inam d'Or)
Quartz de Talma (Carthago - Qredo de Paulstra)
Quid de Talma (Contendro - Nidor Platière)
Robby de Sivry (Jeff d'Or - Nidor Platière)
Kannan (Voltaire - Furioso II)
Un caprice de Chalusse (Quaprice - Apache d'Adriers)
Ultimate de Kreisker (Opium de Talma x Diamant de Sémilly)
Kapitol d'Argonne (Apache d'Adrier - Galoubet A)

Calato (Capitol - Langraf)
Catoki (Cambridge - Silvester)
Conterno Grande (Contender - Grannus)
Couleur Rubine (Cord'Almé - Grannus)
For Keeps (For Pleasure - Graphit)
Landor S (Landadel - Ahorn Z)
Lordanos (Landos - Ahorn Z)
Quite Capitol (Quidam de Revel - Capitano)

www.harasdetalma.com

Haras de Talma
08250 GRANDPRE
info@harasdetalma.com
+33 (0)6 28 45 35 99
www.harasdetalma.com

www.harasdetalma.com

Haras de Talma
08250 GRANDPRE
info@harasdetalma.com
+33 (0)6 28 45 35 99
www.harasdetalma.com



VIGO CECE



Quidam de Revel sf	Jalisco B sf
Quaprice Bois Margot holst	Dirka sf
Wella I holst	Lord holst
	Lyrrik holst
Diamant de Sémilly sf	Le Tot de Sémilly sf
Lady Pouilly sf	Venise des Cresles sf
Darline V sf	Galoubet A sf
	Onorine sf

Champion de France des étalons SF de 3 ans en 2012, Vigo a fait l'unanimité des juges et du public. Né chez Christophe Choain (Pouilly-sur-Serre (02)), sa génétique pur Selle Français, avec une vraie lignée maternelle (souche d'Itot du Château) a séduit au-delà des frontières puisqu'il a fait l'objet de nombreuses convoitises par les grandes maisons d'élevage étrangers.

Cet étalon résolument chic, sport et très moderne est sans doute une perle rare pour l'élevage français. Vice Champion de France des étalons de 2 ans en 2011, il a eu un carnet de bal bien rempli de 120 juments en 2012.

Conditions de monte

IAF au Haras de Talma (08) et chez Denis Hubert à St-Lô (50): 160 € (HT) à la réservation + 650€ (HT) au poulain vivant

IAR : 250€ (HT) à la réservation et 650€ (HT) au poulain vivant

Statut ostéo ****

Haras de Talma
08250 GRANDPRE
info@harasdetalma.com
+33 (0)6 28 45 35 99
www.harasdetalma.com

Dr Denis Hubert
dhubertveto@orange.fr
+33 (0)6 81 91 45 03
www.elevage--manciais.fr



Photos : les garennes

Kapitol d'Argonne

Apache d'Adriers et Dame Vannetaise par Galoubet A
1m76 - ISO 173 - BSO +25 (0,60)

Une génétique 100% française



Le SANG de 2 véritables Chefs de Race

Seul étalon approuvé Selle Français
participant aux Jeux Equestres Mondiaux d'Aix la Chapelle en 2006 et de Lexington en 2010

Une souche exceptionnelle comptant plus de 30 chevaux internationaux dont :
Caluma de Rhuy ISO 172 - Valme de Kerloury ISO 170 - Tirelire du Logis ISO 170 - Quality du Golfe ISO 143

Un palmarès remarquable sous la selle d'Emilio BICOCCHI

- Jeux Equestres Mondiaux en 2006 et 2010
- Vainqueur du Grand Prix **** 1,60 m de Madrid en 2010
- Champion d'Italie en 2009
- Vainqueur du Grand Prix **** 1,60 m de Munich
- Plusieurs fois vainqueur du Gold Tour 1,60 m d'Arrezzo
- 2° et 3° d'épreuves Coupe du Monde du CSIW de Stuttgart
- Pilier de l'équipe nationale italienne en Coupe des Nations, 2° du CSIO de Gijon, 2° du CSIO de Lummen, 2° du CSIO de Drammen, 5° du CSIO de Falsterbo, Double sans faute du CSIO de Rome... ainsi que de nombreux autres classements.

Ses points forts

- ◆ une génétique sans faille
- ◆ un physique impressionnant et une énergie peu commune
- ◆ un mental de guerrier, un excellent caractère
- ◆ une force de la nature, un sauteur hors norme
- ◆ un sens inné et le respect de la barre
- ◆ un superbe modèle fait en montant avec une très belle ligne de dessus
- ◆ de l'amplitude aux 3 allures

Tarifs 2013

IAF - IAC : 0 + 1050 € HT poulain vivant 48 h
(+ frais techniques 310 € HT en IAC ou 160 € HT en IAF)

Pascal TRASSART
Earl Haras d'Argonne
55270 VARENNES EN ARGONNE
contact@elevagedargonne.fr
+33(0)6-10-09-09-74

Michel GUIOT
Haras de Talma
08250 GRANDPRE
mgtalma@aol.com
+33(0)6-10-28-55-14

BRULLEMAIL 2013



UTRILLO VD HEFFINCK

CLINTON HOLST - QUINTANA VD BOSRAND BWP - HEARTBREAKER KWPN
BWP, 1997, GRIS, 1,68 M
Approuvé : SF, Z, BWP et KWPN. CIRALE 5* (Excellent)

- UTRILLO gagnant en CSIO.
- Un des deux meilleurs fils de CLINTON, qui apporte le sang de RANTZAU.
- Souche maternelle remarquable de gagnants internationaux.
- Père de gagnants en CSI dans le WBFSH ranking.
- Un étalon chic, souple et puissant.
- Plus de 100 juments saillies en 2012 dont de grandes vedettes internationales.

Conseil de croisement : "UTRILLO a tout pour plaire. Performer en CSI-CSIO et déjà père de bons gagnants en CSI-CSIO à seulement 15 ans. Très joli cheval puissant et stylisé, il produit des poulains chics et talentueux, gris ou bais qui héritent de toutes les qualités de leur père. C'est un superbe athlète, avec une bonne ossature, avec de la force dans le dos, élastique dans ses allures. Il a, de plus, un super tempérament. Il a la force de Clinton et la technique d'Heartbreaker. UTRILLO est à la fois élégant et puissant, il est donc facile à croiser. Il apporte le sang précieux de COR DE LA BRYERE (Rantzau x Furioso). Les juments qui lui conviennent sont nombreuses, de type sport, de gabarit intermédiaire (1m64-70), SF, AA ou SE, ayant par exemple le sang d'ALME ou GRAND VENEUR. Une centaine de juments saillies en 2012 dont des stars internationales comme EVE DES ETISSES et KATCHINA MAIL."

Tarif : - IAF : 1 200 € HT Au 1/10 GPV ou 1 450 € HT (à la naissance)
- IAC : + 280 € HT frais techniques à la réservation.
Conditions CLUB MAIL pour plusieurs saillies de nos étalons (réduction de 10 à 50%). Avec l'achat d'une saillie d'un de nos jeunes étalons, réduction de 20% sur la saillie d'UTRILLO.

Chers amis éleveurs et cavaliers,

Nous abordons cette nouvelle année de monte 2013 avec optimisme puisque la saison de monte 2012 a été excellente à Brullemail. Vous avez été très nombreux à utiliser nos étalons en 2012. Leur qualité est, évidemment, l'une des raisons de cette confiance accrue, mais les conditions très avantageuses que nous vous offrons dans le Club MAIL y participent grandement, associées au respect de la Charte des Étalonniers. C'est le résultat, de longue date, d'une collaboration en confiance entre les étalons de Brullemail et les éleveurs.

Nos étalons confirmés et nos jeunes vedettes vont, à nouveau, vous séduire en 2013. Beaucoup de bonnes nouvelles sportives dans la production de nos étalons. UTRILLO (Clinton), qui a sailli plus de 100 juments en 2012 pour sa première saison en IAF (excellente fertilité), confirme sa qualité de reproducteur et a de nouveaux bons produits gagnants en CSI en 2012.

QUITE EASY est, bel et bien, l'un des 3 meilleurs fils de QUIDAM DE REVEL en activité puisqu'il entre, à nouveau, dans le TOP 100 des meilleurs étalons du Monde grâce à toujours plus de gagnants en CSI. C'est le seul étalon au Monde en CSI, CCI et CDI à avoir des produits classés dans le WBFSH RANKING.

JAGUAR MAIL (Hand In Glove ps) confirme sa grande valeur pour produire d'excellents chevaux de sport (CSI & CCI). Père des CHAMPIONS DE FRANCE des 5 et 7 ans en CCE et de bons gagnants en CSI-CCI en 2012.

IOWA (Libero H) a vu sa production « exploser » en 2012 avec ses filles Championne du Cycle Libre des 5 ans ou 3^e du Championnat de France des 6 ans. Je vous ai toujours dit de lui faire confiance !

QUALITY TOUCH (Quick Star) va voir sa première grosse génération débuter en 2013. Il devrait y avoir des surprises spectaculaires ! Notre vétérinaire ALLIGATOR FONTAINE a toujours bon pied, bon œil. Ne l'oubliez pas pour vos juments pleines de sang. Il a eu encore d'excellents gagnants en 2012 : STAKKATO, la star allemande, a débuté sa première année de monte en France en 2012 avec une excellente fertilité. Faites lui confiance, c'est un « Must ». La Nouveauté 2013, c'est l'exceptionnel PACINO, le crack de 9 ans, HORSE OF THE YEAR 2012. Avec un pedigree 100% SF c'est « LE » fils de DIAMANT que l'on attendait. QUARTO MAIL (Cardento) a bien gagné en CSI 2 & 3* en 2012. On a pu voir ses premiers 3 ans l'an dernier.

Suivez sa production, c'est très bien. Le superbe OTTO MAIL (Weltmeyer x Hand In Glove) continue de produire de nouveaux lauréats en CSO, CCE et CD. TRESOR MAIL & ULMAR MAIL, nos jeunes vedettes lancées en 2012 vous ont beaucoup plu et ils ont pleinement répondu à votre confiance avec d'excellents résultats sportifs et une excellente fertilité. Ils sont tous les 2 parmi les leaders de leurs générations. Le nouveau « jeune talent » 2013, ULGAR MAIL (Corrado x Laudanum ps) est un superbe gris, très racé et très doué, que beaucoup de cavaliers ont repéré à 4 ans compte tenu de son potentiel. A n'en pas douter, un cheval d'avenir ! Nous avons encore quelques doses disponibles des frères utérins FERGAR MAIL (Laudanum ps) & HOGGAR MAIL (Hand In Glove ps) ou de SPECIAL MEMORIES et TYGAR MAIL.

Consultez notre [CLUB MAIL](#). Il vous garantit les meilleures conditions tarifaires pour vos achats de saillies 2013 (réductions de 10 à 50 %).

Notre objectif d'élevage, c'est de produire d'excellents chevaux de sport, aussi bien en CSI qu'en CCI. Mais c'est aussi de sélectionner des étalons à fort potentiel pour y parvenir et satisfaire les nombreux éleveurs qui nous font confiance. Certains travaillent avec nous depuis 29 ans.

Merci de cette belle fidélité !

J'espère que 2013 sera une bonne année, productive et glorieuse pour nos élevages.

Bernard Le Courtois

ULMAR MAIL

BERLIN HOLST - NORMA MAIL SF - NARCOS II SF
SF, 2008, GRIS, 1m70
APPROUVE SF - CIRALE : 5* (EXCELLENT)

- Fils de BERLIN, Champion du Monde.
- Sa mère, sœur utérine de KATCHINA MAIL vice Championne du Monde et JAGUAR MAIL Finaliste des Jeux Olympiques.
- 7^e du Championnat, ELITE, 14/14 sans-faute, ISO 122 à 4 ans.
- Magnifique modèle : Note de 10 par les juges SF. Labelisé TRÈS PROMETTEUR dans le Guide SF.
- 100 juments saillies pour sa 1^{ère} saison de monte 2012.

Conseil de croisement : "Pour réussir sa carrière, un jeune étalon doit d'abord être « né dans la pourpre ». Il doit aussi apporter 3 garanties : pedigree et souche maternelle exceptionnels; Talent à l'obstacle, avec de la force et du respect; Beau look, bonne construction, avec une belle locomotion. ULMAR possède TOUTES ses qualités. ULMAR est facile à croiser grâce à sa bonne ligne de dos tendue et assez courte, sa forte ossature avec 4 belles jambes bien d'aplomb, le tout agrémenté d'une robe grise flatteuse, d'une tête ravissante et bien portée. ULMAR saute avec une excellente technique et des réflexes, de la force et de l'amplitude, de gros moyens et du respect. Toutes les juments de sport avec du sang peuvent lui convenir. Nous allons découvrir avec grand intérêt ses premiers foals en 2013."



Tarif : IAC : Au 1/10 GPV 500 € HT ou à la naissance 600 € HT, + 280 € HT frais techniques à la réservation.
Pour l'achat d'une saillie d'ULMAR ou d'ULGAR MAIL, réduction de 50% sur une saillie d'un autre jeune étalon ou 20% sur une saillie d'un étalon confirmé. Voir CLUB MAIL.

ULMAR



ULGAR MAIL

CORRADO I HOLST - ELVIRA MAIL SF - LAUDANUM PS
SF, 2008, GRIS, 1m69
APPROUVE SF - CIRALE : 4* (TRÈS BON)

- Seul étalon SF fils du chef de race CORRADO I.
- Descendant direct des Pur-Sang RANTZAU & LAUDANUM.
- Frère utérin de l'étalon JAGUAR MAIL, finaliste des JO et de KATCHINA MAIL vice Championne du Monde.
- Petit-fils de la jument base ADORET Z, fille du Chef de race mondial ALME SF.
- 19^e du Championnat, EXCELLENT, 12/14 sans-faute, ISO 119 à 4 ans. NEP 18 sur le Grand Parquet.

Conseil de croisement : "ULGAR possède toutes les caractéristiques pour devenir un excellent étalon : pedigree et souche maternelle exceptionnels; Superbe look, bonne construction, bon galop. Du talent à l'obstacle, de la force, du respect, beaucoup d'amplitude, de gros moyens avec un très bon passage de postérieurs. ULGAR devrait être facile à croiser car c'est un grand cheval chic et dans le sang, agrémenté d'une jolie robe grise, d'une tête ravissante et bien portée. A priori, toutes les juments de sport peuvent lui convenir. De beaux poulains en perspectives."



JAGUAR MAIL

HAND IN GLOVE PS – ELVIRA MAIL SF – LAUDANUM PS
SF, BF, 1997, 1,76 M
APPROUVE : SF, SA, SI, SWE, ISH. - CIRALE 5*(EXCELLENT)

- Finaliste des Jeux Olympiques, Sire Of The World, gagnant en CSIO.
- Frère utérin de KATCHINA MAIL Vice Championne du Monde.
- Petit-fils de la jument base ADORET.
- Leader des pères de gagnants en CCE en France (SHF).
- 13^e des pères de gagnants en CSO en 2011.
- Père de 13 GAGNANTS INTERNATIONAUX classés dans les WBFSH rankings en Jumping & Eventing en 2012
- Caractère exceptionnel, excellente santé. Taille, modèle et locomotion.

Conseil de croisement : "JAGUAR MAIL est réputé pour produire des chevaux avec un excellent caractère, un excellent galop et une très bonne bouche, qualités indispensables dans toutes les disciplines. JAGUAR convient aux juments de taille moyenne plutôt compactes, type Quick Star, Double Espoir, Quidam de Revel, Le Tot, Heartbreaker, Concorde ou Voltaire ou des AA type Ryon d'Anzex, Qatar. 75% de Pur-Sang (Hand In Glove x Laudanum) sur une souche maternelle exceptionnelle. Une production internationale."



Tarif : - AFIAR : 1200 € HT Au 1/10 GPV ou 1450 € HT à la naissance - IAC : + 280 € HT frais techniques à la réservation
Conditions CLUB MAIL pour plusieurs saillies de nos étalons (réduction de 10 à 50 %).

Avec l'achat d'une saillie d'un de nos jeunes étalons, réduction de 20 % sur une saillie de JAGUAR MAIL ou QUITE EASY en 2013.

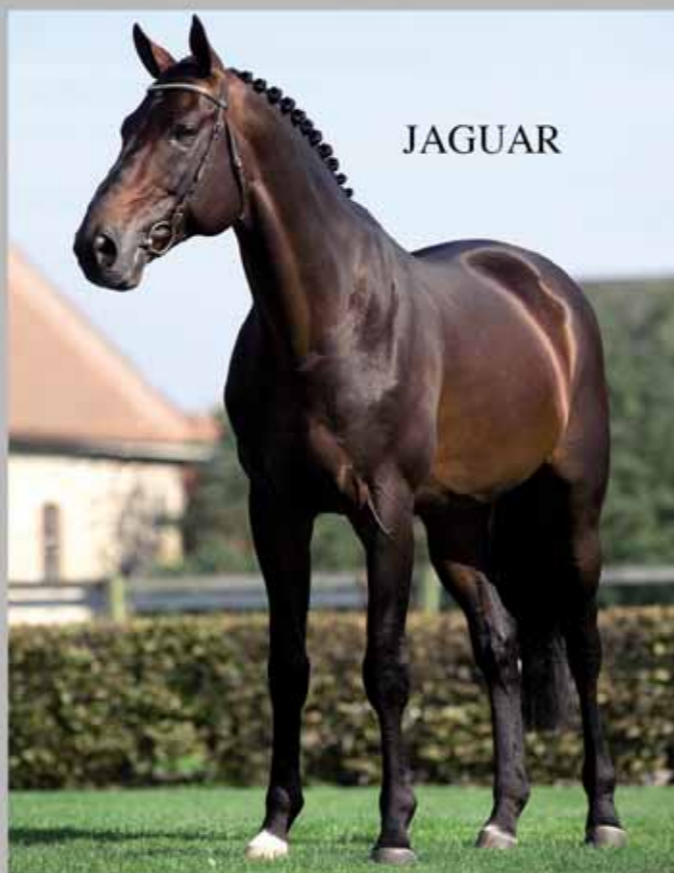

JAGUAR

QUITE EASY

QUIDAM DE REVEL SF – BIRTE II HOLST – LANDGRAF I HOLST
HOLST 1994 Bai 1,65 M
APPROUVE : SF, HOLST, HAN, SWE, KWPN - CIRALE 4* (TRES BON)

- QUITE EASY à nouveau dans le TOP 100 des meilleurs étalons du Monde en 2012. Père de 25 GAGNANTS INTERNATIONAUX, 15 en CSI et 9 en CCI, 1 en CDI (WBFSH 2012).
- Un des 3 meilleurs fils du Chef de race mondial QUIDAM DE REVEL SF.
- Sa mère gagnante en GP est nièce du Chef de race mondiale CAPITOL I.
- Le seul étalon au Monde dont la production est classée dans le WBFSH ranking en CSI, CCI et CDI.

Conseil de croisement : "QUITE EASY possède tout ce qu'on demande à un étalon améliorateur : pedigree et souche maternelle remarquables (Quidam x Landgraf sur la souche de Capitol), très beau modèle harmonieux et athlétique, locomotion sublime (un équilibre au galop rare). Ses qualités exceptionnelles lui permettent de produire des vainqueurs internationaux dans toutes les disciplines. QUITE EASY est à conseiller pour les juments d'un certain gabarit, par exemple des filles de Le Tot ou Diamant de Semilly, Galoubet, Narcos II, Alligator pour les SF ou pour les SE les juments type Darco, Animo, Cassini etc... pour leurs apporter influx, chic, souplesse et élasticité. Homozygote Bai QUITE EASY, une valeur sûre."



ALLIGATOR FONTAINE

NOREN SF – NIGHTY FONTAINE SF – DARK TIGER PS
SF, 1988, Bai Fonce, 1,76 M
APPROUVE DANS LES STUD-BOOKS : SF, SA, SI, SWE.

- ALLIGATOR FONTAINE Champion de France, toujours détenteur du plus fort ISO : 190 pour un étalon SF.
- Père et grand-père maternel de grands champions internationaux comme JALISCA SOLIERS ou ORNELLA MAIL.
- Sa mère sœur du crack I LOVE YOU.
- Tempérament exceptionnel, santé remarquable. Taille, modèle, classe et charisme.

Conseil de croisement : "ALLIGATOR FONTAINE étalon majestueux et racé. Son pedigree permet une variabilité génétique enrichissante avec les PS Mourne et Nasrullah. Facile à croiser avec les juments issues de Grand Veneur, Jalisco, Voltaire ou des AA, des PS, des juments de sport près du sang, de gabarit moyen."



QUALITY TOUCH

QUICK STAR SF – SEVADA HOLST – LANDGRAF I HOLST
OLD, 1992, Bai Fonce, 1,70 M
APPROUVE : SF, SA, Z, AA. CIRALE 4* (TRES BON)

- Son père QUICK STAR, un des meilleurs étalons du monde.
- Frère utérin de la Championne Olympique CLASSIC TOUCH.
- Père de gagnants en CSI, Meilleur fils de QUICK STAR au haras.
- Facteur d'Anglo-Arabe.
- Modèle puissant et athlétique, excellentes santé et caractère, homozygote Bai.

Conseil de croisement : "QUALITY TOUCH ressemble à ses grands-pères GALOUBET et LANDGRAF, c'est donc un grand cheval avec des points de force et de l'influx, un dos et des jarrets puissants. Etant fils du petit QUICK STAR, attention à la taille des juments. Pour le croiser tout est possible : inbreeding sur ALME, NITHARD ou LANDGRAF ou outcross avec LAUDANUM, GRAND VENEUR, KANNAN ou les AA. Ses premiers 3 et 4 ans SF ont montré de grandes qualités à l'obstacle (réactivité et force). QUALITY TOUCH a les vraies qualités d'un bon étalon : pedigree, stature et production."

Tarif : - IAFIAR : 170 € ht à la réservation + 950 € HT au 1/10 GPV ou 1150 € HT à la naissance. - IAC : 280 € HT frais techniques à la réservation + saillie
Conditions CLUB MAIL pour plusieurs saillies de nos étalons (réduction de 10 à 50 %). Avec l'achat d'une saillie d'un de nos jeunes étalons, réduction de 20 % sur la saillie de QUALITY TOUCH, ALLIGATOR FONTAINE ou IOWA en 2013.



IOWA

LIBERO H HOLST – BRUMINKA KWPN – NIMMERDOR KWPN
KWPN, 1990, Bai Brun, 1,64 M
APPROUVE DANS LES STUD-BOOKS : SF, Z, KWPN, SWE.

- IOWA vainqueur du SIRE OF THE WORLD et CSIO.
- Père de IAN, THELMA gagnants en CSI et CSIO, de SHEENA MAIL 3e du Championnat des 6 ans 2012.
- L'un des 2 meilleurs fils étalons du chef de race LIBERO H.
- Modèle compact et athlétique, excellentes santé et caractère, homozygote Bai.

Conseil de croisement : "IOWA petit athlète musculeux signe beaucoup sa production à la manière de LIBERO. Lignée maternelle formidable. Tous les types de juments lui conviennent de la petite à la grande. A ses débuts IOWA a eu assez peu de produits mais ils sont excellents, très beaux et sympas avec une forte proportion de gagnants en CSI. Comme je vous le disais déjà l'an dernier, un étalon à utiliser absolument !"

Stationné en 2013 au Haras d'Australe 50570 Remilly sur Lozon.
Pierre Couilloud 06 88 48 43 07 – pierrecouilloud@orange.fr



Stationné en 2013 au Haras de La Bouloie - 62540 Wirwignes
chez le Dr Poitau, tel : 03 21 83 17 24 / 06 88 20 49 13
ou harasdelabouloie@hotmail.com

TRESOR MAIL

JAGUAR MAIL SF – NOCTURNE MAIL SF – IOWA KWPN
SF 2007 Bai Brun 1,66 M
APPROUVE DANS LES STUD-BOOKS : SF - CIRALE : 5* (EXCELLENT)

- Fils de l'Olympique JAGUAR MAIL.
- Descendant direct des Pur-Sang HAND IN GLOVE, LAUDANUM & DARK TIGER.
- Sa mère, fille d'IOWA, est sœur utérine du Champion de France ALLIGATOR FONTAINE.
- Sa 3^e mère est la jument base ELYRIA.
- 3^e du Championnat des 4 ans, 1^{er} de sa génération par les gains à 4 ans et 2^e à 5 ans, ICC 139 à 5 ans.
- Labelisé TRES PROMETTEUR dans le Guide SF.

Conseil de croisement : "TRESOR MAIL est un superbe cheval de sport, qui conjugue génétique et performances, avec look, aptitude, influx, locomotion. TRESOR a un pedigree magnifique de grands champions de CSI avec 62,50 % de PS : JAGUAR et la sœur utérine d'ALLIGATOR. TRESOR peut produire aussi bien des gagnants en CSO qu'en CCE. Avec des juments SF, SE, AA ou PS, TRESOR va confirmer sa polyvalence. Son cavalier Jean Teulère voit en lui un champion. TRESOR a sailli 50 juments en France et à l'étranger en 2012."



Tarif : - IAC (IA Profonde) : 1200 € HT Au 1/10 GPV ou 1450 € HT à la naissance + 280 € HT frais techniques à la réservation.
Conditions [voir ci-dessous](#) pour plusieurs saillies de nos étalons (réduction de 10 à 50 %). Avec l'achat d'une saillie d'un de nos jeunes étalons, réduction de 20 % sur la saillie de PACINO.

STAKKATO

SPARTAN HANN – PIA HANN – PYGMALION HANN
HANN 1993 Bai Foncé 1m64
APPROUVE : HANN, SF

- L'étalon vedette en Allemagne avec le meilleur Indice sur descendance.
- STALLION OF THE YEAR au hannovre.
- Gagnant en CSI et CSIO
- Classé dans le TOP 40 des Meilleurs étalons Mondiaux en 2012.
- Père de nombreux grands gagnants en CSI et CSIO dont SATISFACTION 78^e mondial 2012 ou SCENDIX Vainqueur du Sire Of The World 2011 & 2012.
- Un pedigree « outcross » pour bénéficier de l'hétérosis.

Conseil de croisement : "Le célèbre STAKKATO n'est disponible officiellement en France que depuis 2012. Avec ce pedigree Hanovrien inédit, nous offrons aux éleveurs français l'opportunité d'utiliser cet étalon « outcross », provoquant un hétérosis bénéfique pour produire des champions. A utiliser notamment avec des juments SF issues des lignées ALMÉ, NANKIN, GRAND VENEUR. Ce magnifique étalon race, de taille moyenne (1m64), à la superbe technique de saut, produit de nombreux champions. Il nécessite des juments avec un peu plus de taille et de chic. En 2012, excellente fertilité en IACP."



Tarif : IAC : Au 1/10 GPV 500 € HT ou A la Naissance 600 € HT + 280 € HT frais techniques à la réservation. Pour l'achat d'une saillie de TRESOR MAIL, réduction de 50 % sur une saillie d'un autre jeune étalon ou 20 % sur cette saillie d'un étalon confirmé.
Voir [ici](#).

PACINO

DIAMANT DE SEMILLY SF – DIRA COURCELLES SF – MUGUET DU MANOIR SF
BWP, 2004, Bai Foncé, 1,75 M
APPROUVE DANS LES STUD-BOOKS : SF, ISH.

- PACINO révélation des Coupes des Nations 2012 et gagnant en CSIO à 8 ans, HORSE OF THE YEAR en Irlande.
- Génétique 100% SF.
- Son père, DIAMANT DE SEMILLY Champion du Monde 2002, est 10^e étalon mondial 2012.
- Souche maternelle remarquable des étalons HERMES DE REVE & CACAO COURCELLE gagnants en CSI.
- PACINO : Classe, puissance, respect, influx et mental.

Conseil de croisement : "PACINO grand et puissant cheval bai foncé, avec une bonne ossature, de l'étendue, une belle sortie d'encolure, des épaules et hanches fortes; Athlète musculeux qui ressemble beaucoup à son père, avec du sang et de la présence. Il apporte force et rayons aux juments de taille moyenne. A croiser avec les issues d'ALMÉ (QUIDAM, QUICK STAR etc) ou de LAUDANUM, de VOLTAIRE ou des AA."



Tarif : IAC (IA Profonde) : Saillie 2500 € HT + 280 € HT frais techniques à la réservation.
Report l'année suivante si jument vide : 50 % si IA avant 01/06 ou 100 % si IA après 01/06.

QUARTO MAIL

CARDENTO HOLST - HALLIGA MAIL SF - ALLIGATOR FONTAINE SF
SF 2004 Bai 1,65 M
APPROUVE DANS LES STUD-BOOKS : SF - CIRALE : 5* (EXCELLENT)

- QUARTO MAIL seul fils étalon SF du médaillé olympique CARDENTO, un des meilleurs reproducteurs mondiaux.
- Sa mère a déjà produit 3 chevaux de GP (1m45).
- Souche exceptionnelle de MOON MAIL, MYLORD CARTHAGO, MORGAT gagnants en CSIO.
- Bon gagnant en CSI 2* & 3* dans l'écurie Delaveau en 2012.
- Des premiers 3 ans de qualité : Valentino Mail 2^e Top price à Swede Horses Auctions 2012 et Vanilla Mail (Fences 2012).

Conseil de croisement : "QUARTO MAIL : étalon athlétique, taille moyenne, bons jarrets, dos et hanches puissants, bonne sortie d'encolure, tête expressive et bon galop. QUARTO a les qualités d'influx, de force et réactivité transmises par son origine Holsteiner x SF x AA. Son pedigree CARDENTO-ALLIGATOR-ALMÉ sur une souche AA permet de l'utiliser soit en inbreeding sur ALMÉ ou bien avec d'autres lignées comme LE TOT, KANNAN ou des AA. Ses premiers poulains ont 4 ans en 2013."



Tarif : IAC : Au 1/10 GPV 600 € HT ou A la Naissance 720 € HT, + 280 € HT frais techniques à la réservation. Pour l'achat d'une saillie de QUARTO MAIL, réduction de 50 % sur une saillie d'un jeune étalon ou 20 % sur cette saillie d'un étalon confirmé. Voir [ici](#).

HOGGAR MAIL

HAND IN GLOVE PS - ADORET Z HANN - ALMÉ SF
SF, GRIS, 1995, 1,74 M,
APPROUVE : SF, SA. - CIRALE : 5* (EXCELLENT)

- HOGGAR MAIL Champion des 6 ans et CSI
- Fils du Pur-Sang HAND IN GLOVE et la de jument « base » ADORET Z (Almé).
- Père de très bons gagnants en CSO et CCI.
- Puissance, respect, influx et mental.

Conseil de croisement : "HOGGAR MAIL confirme sa qualité d'étalon avec de très bons gagnants en CSO et CCI en 2012. Avec son excellent pedigree (Hand In Glove ps – Almé sf) HOGGAR convient à de nombreuses juments de gabarit intermédiaire SF, SE, AA ou PS. Il leur apporte son superbe modèle, sa puissante locomotion et une bonne technique de saut.
Quelques doses sont encore disponibles en 2013."

Tarif : - IAF/IAR : 170 € ht à la réservation + 950 € HT au 1/10 GPV ou 1150 € HT à la naissance. - IAC : 280 € HT frais techniques à la réservation + saillie
Conditions [voir ci-dessous](#) pour plusieurs saillies de nos étalons (réduction de 10 à 50 %). Avec l'achat d'une saillie d'un de nos jeunes étalons, réduction de 20 % sur la saillie de HOGGAR MAIL.



Tarif : IAC : Au 1/10 GPV 600 € HT ou A la Naissance 720 € HT, + 280 € HT frais techniques à la réservation. Pour l'achat d'une saillie de QUARTO MAIL, réduction de 50 % sur une saillie d'un jeune étalon ou 20 % sur cette saillie d'un étalon confirmé. Voir [ici](#).

OTTO MAIL

WELTMEYER HANN – FEVA MAIL SF – HAND IN GLOVE PS
SF 2002 Bai Foncé 1,74 M
APPROUVE DANS LES STUD-BOOKS : SF - CIRALE : 3* (BON)

- Son père WELTMEYER, un des étalons leaders du Dressage et sa mère fille de l'exceptionnel Pur-sang HAND IN GLOVE.
- Un pedigree polyvalent.
- Champion des étalons SF de Dressage à 3 ans, Finaliste des 4 ans puis accidenté.
- Un modèle remarquable, des allures éblouissantes.
- Père de gagnants en CSO et CCE.

Conseil de croisement : "OTTO MAIL superbe cheval de sport, bai brun, avec de la taille, de la force, une bonne technique de saut et bien sûr une magnifique locomotion. Avec des juments SF ou SE dans le sang, des AA ou des PS, OTTO confirme sa polyvalence dans les 3 disciplines. Ses premiers 5 ans prometteurs : Trentina de Vallière, Thalara d'Argonne."



Origines

► **Verdi**, étalon national, finaliste à 6 ans, ISO 140(94) est le père de plusieurs bons gagnants tels **Epode de la Rose** ISO 160(02), **Farceur du Haul** ISO 162(03), **Halpi de Fontaine** ISO 150(01), **Hello du Hequet**, **Hesperis d'Ariel** ISO 150(02), **Iris de Thurin** ISO 154(03), **Irma de Pience** ISO 162(05), **Javelot de Tatihou** ISO 155(04), **Jalna Pierreville** ISO 156(08), **Mémoire de Normandie** ISO 151(08), **Mats'Up du Plessis** ISO 159(11), **Pépito de la Violle** ISO 145(09)... Il est également le père des étalons Gitan de la Cense ISO 139(99), **Gars des Ifs** ISO 146(01), Hugo de la Lande ISO 138(06).

► **Sisi Platière**, finaliste à 5 ans, ISO 124(89) a 10 produits dont :

- **El Paso Platière** (Rosire sf), **étalon privé**, finaliste de 4 à 6 ans, **gagnant en CSI**, ISO 162(03)
- Héloïse Platière (Verdi sf), finaliste à 6 ans, ISO 137(03)
- Lord Platière (Verdi sf), ISO 106(03)
- Médium Platière (Rosire sf), ISO 125(09)
- Native Platière (Rosire sf), finaliste à 5 ans, ISO 133(06)

► **Etoile** a 10 produits dont :

- Jeune Etoile, finaliste à 4 et 5 ans, ISO 124(80) mère de **Ultra Platière** ISO 155(96)
- **L'Etkisse Platière**, **CSI**, ISO 160(85)
- M'Etoile Platière mère notamment de :

- Souci Platière, **étalon national**
- Ulysse Platière, finaliste de 4 à 6 ans, ISO 129(92)
- Génie Platière, finaliste à 5 ans, ISO 128(02)
- Nidor Platière, **étalon national**, père de nombreux bons gagnants internationaux et d'étalons.
- Octoile Platière, finaliste à 4 et 5 ans, ISO 123(85) mère de :
 - **Beau Rêve Platière**, **étalon national**, ISO 150(98)
 - **Défi Platière**, **gagnant en CSI**
 - **Espoir Platière**, **étalon national**, ISO 132(98)
 - Itoile Platière, ISO 129(02)
 - Onyx Platière, ISO 130(11)
- **Pirate Platière**, **étalon national**, ISO 156(89)
- Rose Platière, mère de **Granit Platière**, ISO 141(01)
- Toile Platière, finaliste de 4 à 6 ans, ISO 131(91) et mère de :
 - **Folespoir Platière**, **CSI** sous couleurs étrangères
 - **Lucifer Platière**, **étalon privé**, finaliste à 6 ans, **CSI**, ISO 162(10)
 - Quinine Platière, finaliste à 4 ans, ISO 139(10)

► **Simiane** (Gagne Si Peu ds), a 5 produits dont :

- Bir Hakeim, ISO 128(73)
- Cri Cri, **étalon national**
- Fortune, mère de Ondée de Fontenay ISO 120(87)

Performances

► Sous la selle de Vincent Ferrey, il est finaliste à 4 et 5 ans à Fontainebleau.

► Il est par la suite bon gagnant en :

- GP 1m40 : **4e à Brécey et Rennes**, 8e à Brecey, 5e à Hérouville St Clair, 10e à Avranches.
- GP 1m45 : **vainqueur aux Pieux**, **3e à Brécey et St James**, **4e à Avranches et Jouy en Josas**, 5e à Avranches et St-Lô, 6e à Ste Mère l'Eglise et Villedieu les Poêles, 7e à Villedieu les Poêles et Arradon.
- GP 1m50 : **6e du GP 1m50 à Monfort sur Meu et Jouy en Josas**, 11e à St-Lô.
- épreuves de vitesse : 3e d'une vitesse 1m40 aux Pieux, 6e d'une vitesse 1m45 à St-Lô et Fontainebleau.

8e d'une vitesse 1m40 à Avranches

- en CSI : **2e au CSI* de Dinard**, **5e au CSI2* d'Auvers**, 8e au CSI* Auvers.

Il termine **10e du Critérium National Pro1** à Fontainebleau en 2006

► De 2009 à 2011, sous la selle d'Alexandre Gruson, il est **5e du GP 1m45 au CSI2* de Verquigneul et 8e au CSI2* du Mans**, **7e du GP 1m45 à Jouy en Josas**, **7e du GP au CSI2* de Mantes la Jolie**, 5e, 7e d'épreuves 1m40 au CSI* du Mans et **3e du GP 1m40**, 9e au CSI3* de Canteleu.

► **ISO 151(10)**

Production

- Entré au haras en France en 2001
- BSO +8(0,86)
- **Stud-book(s) d'approbation : SF**
- **Statut ostéo-articulaire : *****

► Parmi ses premiers produits :

- Ouragan de Maherie, ISO 133(10)
- Pépito des Plaines, finaliste à 5 et 6 ans, ISO 138(11)
- Prince d'Azeville ISO 119(09)
- Pervenche la Bergerie, ISO 134(10)
- Perl de la Bruyère, ISO 117(10)

- Quetise de Thoisy, ISO 120(10)
- Quelia de Piquet, ISO 121(10)
- Qalicoco, ISO 118(09)
- Sir de la Bruyère, finaliste à 5 ans, ISO 126(11)
- Sommet des Chemins, finaliste à 4 et 5 ans, ISO 118(11)

Années de monte en France	11
Total juments saillies en France	212
Juments saillies en 2011	2

► INTIME PLATIÈRE



« Intime est doté d'une excellente arrière-main et d'un dos fort qu'il transmet à sa production. Il présente d'excellents tissus. Il apporte également un très bon caractère avec l'homme qu'il transmet à sa descendance. »

Verdi sf	Narcos II sf	Fair Play III sf	Quastor sf Ma Pomme ds Tanaël sf Il Pleut Bergère ds
		Gemini sf	
Sisi Platière sf	Jasmine sf	Uriel sf	Nankin sf Jesabelle de Baugy ds Foudroyant II ps Divette ds
		Ondine B sf	
	Grand Veneur sf	Amour du Bois sf	Quirinal sf Margarette L A ds Le Mioche ps Harpette de la Butte ds
		Tanagra G sf	
Etoile sf	Tanaël sf	Ibrahim ds Kadine ds Gagne Si Peu ds Lavande ds	
	Simiane sf		

SF
Alezan
1,68 m - 1996



Naisseur : Gilbert Leforestier (50)
Propriétaire : Haras de Menil Jean (61)

Conditions de monte

- **IAC : 500 € HT à la réservation + 500 € HT poulain vivant**

Haras de Menil Jean SARL - Alexandre Gruson
Lieu-dit l'Etre Bisson - 61210 Menil Jean
Tél. : 02 33 67 14 24 / 06 72 15 30 97 - Fax : 02 33 35 52 59
haras.meniljean@orange.fr

Origines

► **Fleetwater Opposition**, a des performances en CCI et CDI : il est notamment **Champion d'Europe Junior individuel et par équipe en Complet à l'âge de 6 ans**, il se classe également au **niveau St Georges en Dressage**.

Fleetwater Opposition a notamment produit les performeurs en CCE **Opposition Heracles** vainqueur des 5 et 6 ans de CCE en Angleterre, **Opposition Leader**, et en CSO l'étalon **Utopian Opposition**, **Stylidh Opposition**, **Star Attraction**, **Opposition Leader...**

Sa mère est issue d'une des meilleures souches Trakhener où l'on retrouve l'étalon olympique en CSO **Almox Prints J** et **Pepel**, étalon Médaille d'Argent en dressage aux J.O. Elle a aussi produit **Date Up**, gagnante des Jeux Pan-Américains, **Fleetwater Oppidan**, performer CCE et **Fleetwater Olympus**, étalon trakhener.

Son père Muschamp Danube a également produit l'étalon trakhener **Muschamp Korsakof**

Performances

- ICC 186(99)
- Grand vainqueur international en CCI, il est notamment :
 - Médaille d'Argent par équipe aux Jeux Mondiaux de Rome en 1996
 - Médaille d'Argent par équipe en 1994 aux Championnats du Monde de La Haye
 - Champion de France en 1994, 1995, 1996 et 1998
 - 3e par équipe aux Championnats d'Europe de

Production

- Entré au haras en France en 1997
- BCC +48(0,78)
- **Stud-book(s) d'approbation** : SF
- Il est **7e meilleur père de gagnants CCE au palmarès mondial 2009**
- Ses produits sont gagnants aussi bien en épreuves internationales qu'en jeunes chevaux tels :
 - **Kampanule de la Baie**, ISO 145(07)
 - **Lesbos**, ICC 173(06), **Champion de France des 7 ans** avec N. Touzaint
 - **Lou Song de Sof**, finaliste de 4 à 6 ans, ICC 142(06)
 - **Minx du Mane Roz**, ICC 145(07) et IDR 122(07)
 - **Métisse de Lalou**, ICC 151(09), **CCI, Championne des 6 ans en 2006**
 - **Miss Summer**, ISO 140(09)
 - **Mayland de Brunel**, finaliste de 4 à 6 ans, ICC 142(06), **CIC****
 - **Noutlaw Gabin**, finaliste à 5 et 6 ans, ICC 154(08)

► **Welton Gazelle** a également produit l'étalon **Catherston Dazzler**, gagnant en CCE mais surtout en dressage, discipline dans laquelle il a brillé au plus haut niveau en Angleterre. Il a notamment produit les performeurs en CCE **Hyde Park Corner**, 9e aux J.O. de Sydney, **Broadstone Harvest Moon**, **Midnight Dazzler** avec Harry Meade, **Dazzling Effect** meilleure jument à Badminton en 2000, **Sir Lancelot** avec Chris King... mais aussi en dressage **Indica Dazzler**, **Snow Dazzler...**

► **Lisa** a aussi produit l'étalon **Welton Louis**, propre frère de Welton Gazelle, performer en CCE et dressage. Il est avec **Welton Crackerjack**, l'un des meilleurs père au monde de gagnants en CCE : il a notamment produit **Aloaf**, **Welton Chitchat**, **Welton Fairgame**, **Lou Lewelyn**, **Welton Ambassador**, **Welton Romance**, **Champion d'Europe CCE**, tous gagnants en CCI.

Burghley en 1997

- 4e par équipe aux J.O. d'Atlanta.
- 8e au CCE**** de Badminton en 1995
- Vainqueur du CCE A1 de Fontainebleau, des A1 de Tarbes, Fontainebleau, des Sables-d'Olonne, de Pompadour...
- Il effectue également une courte saison en CSO avec Florian Angot : il se classe notamment **4e du GP A1 de Rennes**.

● **Némétis de Lalou**, ICC 154(07), **Champion des 6 ans en 2007, Vice-champion des 7 ans en 2008**.

● **Quorias des Craoux**, ICC 138(08)

► En 2009 : **Popof des Bois**, est 3e du Championnat des 6 ans CCE « Elite », ISO 139(09) ; **Porto Ric'Or**, est 13e du Championnat des 6 ans CCE « Très bon », ISO 133(09) ; **Rythme des Buis**, est 13e du Championnat des 4 ans CCE, « Très Bon », ISO 127(09) ; **Rocknroll de Loulier**, finaliste à 4 ans en CSO et CCE, ISO 120(09), ICC 126(09)

► Il est également le père de l'étalon privé **Leprince des Bois**, 3e au palmarès mondial de CCE avec Kai Ruder pour l'Allemagne, ICC 159(09).



Les Garennes

► YARLANDS SUMMER SONG



PSV Morel

Fleetwater Opposition trak	Muschamp Danube trak	Isenstein trak Donaulied vom Schimmelhof trak	Hessenstein trak Isabella trak Boris trak Donau von Schimmelhof trak
	Opushka trak	Oplot trak Pika trak	Ossian trak Opposizja trak Pilgrim trak Corrina trak
Welton Gazelle se	Welton Gameful ps	Princess Game ps Welton ps	Dastur ps Mbale ps Philaie ps East Riding ps
	Lisa se	Your Fancy pd Mary se	Sir Water Raleigh ps Englewood ps Melbourne se Jill se

Naisseur : D.J. Johnston (Angleterre)
Propriétaire : Marie-Christine de Laurière - 16310 Saint Adjutory

Conditions de monte

- IAC : 200 € TTC à la réservation + 1 300 € TTC poulain vivant

**SESF - Bai foncé
1,63 m
1986**

« Yarlands Summer Song a une très belle tête au regard étonnant, une très belle sortie d'encolure, de l'étendue, des tissus de rêve. Délié, énergique, dégageant tout ce que l'on peut rechercher chez un cheval de sang, il est styliste à l'obstacle et volontaire. Phénomène de la discipline du Concours Complet, ce petit prodige sportif qui a également participé à des GP A1 en CSO sous la selle de Florian Angot, semble léguer à sa descendance la qualité qu'il montrait sur les parcours. »

Années de monte en France	13
Total juments saillies en France	495
Juments saillies en 2009	28

Marie-Christine de Laurière
Château de Russas - 16310 Saint Adjutory
Tél. : 06 07 64 08 35 - marie.duroy@wanadoo.fr
www.chateauderussas.com

Mathieu Talleux - Jumenterie Nationale
19230 Beyssac
Port. : 06 84 69 31 25
mathieu.talleux@haras-nationaux.fr

Equi-Station, enfin du nouveau pour équiper vos parcs et vos paddocks



Les éleveurs le savent bien, le confort du cheval au parc est primordial pour la bonne marche de l'exploitation. Et quand le confort du cheval peut se conjuguer avec celui du personnel, l'Equi Station s'impose comme l'infrastructure professionnelle idéale pour équiper les pâtures.



Un concept innovant

Alors que dans bien des parcs fleurissent des aménagements sommaires à usage d'abri à chevaux, où le fourrage se gaspille et où le personnel s'enlise, l'Equi-station offre une vraie réponse au confort du cheval au parc.

Le nouveau concept quatre en un développé par Cheval Liberté propose de combiner sur le même emplacement, avec un seul équipement, un abri double, un espace de stockage, un espace nourrisseur et une stabulation pour six à dix chevaux.

Sa conception originale permet à chacun d'accéder à l'abri par une porte latérale ouvrant sur l'espace nourrisseur. La zone d'approche reste toujours propre et le travail du personnel est alors simplifié.

Multi-usage

A sa fonction d'abri s'ajoute celle d'un espace nourrisseur. Alimenter un cheval au parc reste une tâche qui ne s'improvise pas. La tenue au sec du fourrage est essentielle. Qu'il s'agisse d'un hébergement temporaire ou permanent, la distribution du foin est efficacement contrôlée et ce dernier reste protégé dans l'espace stockage couvert.

Equipé de ses barrières tubulaires, l'Equi-Station se transforme en stabulation extérieure. La manipulation des chevaux, et plus particulièrement, celle des poulains peut s'effectuer dans des conditions de sécurité optimales. La sélection du cheptel, le contrôle quoti-

dien et les soins sont facilités.

Avec ses nombreuses options, il est possible de créer l'Equi-station en fonction des activités et des besoins.

Un équipement pour longtemps

L'Equi-station est conçu à partir de matériaux modernes résistants aux intempéries. Le bois traité autoclave, le bois lamellé collé, le métal galvanisé garantissent sa robustesse et sa longévité. Ses dimensions sont parfaitement adaptées et sa modularité permet de créer des aménagements en fonction du nombre de chevaux et de la fréquentation des pâtures.

En standard comme en sur mesure, l'Equi-station est une véritable alternative aux boxes avec paddocks et autres abris. Il présente toutes les qualités d'un matériel professionnel destiné à tous. Coté esthétique, l'Equi-station revisite les codes de l'abri de prairie et lui apporte modernité associée à la fonctionnalité. Sa toiture à deux pentes symétriques s'intégrera dans tous les espaces naturels. Le design des poteaux, le mélange harmonieux du bois et du métal, les finitions soignées signent les nombreuses qualités de l'Equi-Station. L'Equi-station est l'outil indispensable de l'élevage moderne et se révèle très fonctionnel pour l'accueil de chevaux au parc. Véritable réponse aux problématiques du cheval au parc, professionnels et amateurs, l'Equi-station est fait pour vous et vous attend chez Cheval Liberté.



Le Stud-Book Selle Français recommande à ses éleveurs l'Equi-Station Cheval Liberté



NOUVEAU
BOUTIQUE EN LIGNE
PLUS D'OFFRES SUR @www.chevalliberte.fr

Boxes - Ecuries - Accessoires



Spécialiste du
SUR MESURE



Vans de 1 1/2 à 4 places

PULLMAN 2
performance

Technologie - Confort - Sécurité



+33 329 08 69 88

0 825 08 67 61

SATISFAIT ou REMBOURSÉ !

(Voir conditions générales de vente)

www.cheval-liberte.com



Quétam des Etisses



Né en 2004 - 1m66 - Bai

- "Elite" à 4 ans
- Vainqueur du Master Etalons 2010 à St Lô
- Une génétique d'exception
- Un étalon d'avenir

QUIDAM DE REVEL	JALISCO B	ALMÉ TANAGRA
	DIRKA	NANKIN ONDINE DE BAUGY
NOLAMIE DES ETISSES	OBÉRON DU MOULIN	LAUDANUM HERBE D'AUZAY
	ANJA D'INCONVILLE	PERSAN II JAGUARE



Des premiers produits exceptionnels



AS DE PONTS 2 ans

Saison 2012 : Déjà de nombreux classements en CSI et circuit du Grand National
 Saison 2011 : Nombreux classements en GP 135, Grand Prix 7 ans et épreuves sur l'Atlantic Tour de Comporta (Portugal).
 Classé "Elite" à 4 ans. Qualifié à 5ans.
 Classé Grand Prix 6 ans CSI**
 C'est un cheval très puissant, respectueux, montrant beaucoup de force dans son passage de dos. D'un modèle de cheval de sport moderne, avec beaucoup de sang et un caractère facile.
 Il peut être croisé avec tout type de jument.
 Sa souche maternelle est exceptionnelle :
 Marlou des Etisses (ISO 143), Prince d'Inconville (ISO 177) ...
 Sa semence est d'excellente qualité.
Descendance très prometteuse sur sa première génération de poulain :
 AS DE PONTS, qualifié pour le concours des Etalons de Saint-Lô 2012.

Son père : Quidam de Revel, très grand performeur international, ISO 185 (92), 4ème des JO de Barcelone, il est reconnu comme véritable chef de race par la qualité de sa reproduction dans toute l'Europe.
 Sa 1^{ère} mère : Nolamie des Etisses n'a qu'un seul produit : Quétam. C'est une fille du grand champion Obéron du Moulin qui, après sa carrière internationale a engendré plus de 300 gagnant performers internationaux.
 Sa 2^{ème} mère : Anja d'Inconville est la propre soeur de l'étalon performeur international Prince d'Inconville.
 Elle a 13 produits dont :
 - Erika d'Inconville ISO 130 (00)
 - Kungfu des Etisses, bon gagnant aux USA
 - Marlou des Etisses, étalon privé, ISO 143 (07)

Conditions de monte en IAC :

Saillie = Frais techniques (250 €ht) + 250 €ht poulain vivant à 48h.

SARL NANCY CHEVAL - 88800 Lignéville - 03 29 08 89 83 - g.r@clib.fr

Vidéos visibles sur le site WWW.quetam.fr



Richard & Germain LEVALLOIS - Haras de Couvains - 50680 COUVAINS

Tél : +33(0)2.33.05.31.44 / Tél : +33(0)2.33.05.27.70 / GSM : +33(0)6.72.88.71.49 ou 51

Fax : +33(0)2.33.05.65.13 / Site : www.semilly.com / Email : contact@semilly.com

ETALONS - CENTRE D'INSEMINATION ET DE TRANSFERT AGREE - ELEVAGE DE CHEVAUX DE SPORT



Caval **Assurance chevaux** **assur.com**

14 000 chevaux assurés



Remerciements à nos cavaliers partenaires : Mathieu Lemoine, Eddy Sans, Franck Perret, Hervé Letheux, Bruno Jazédé, Anne-Violaine Brisou, Jean-Philippe Siat

Le cheval(*)

Assurance Mortalité
 Extensions frais vétérinaires
 Tiers-payant frais vétérinaires
 Extensions invalidité dépréciation
 Assurance du cheval transporté
 Infertilité de l'étalon
 Assurance du produit à naître

Cavalier et Professionnel

Assurance cavalier
 RC cavalier et propriétaire
 RC maréchal ferrant
 RC élevage
 RC attelage rémunéré
 RC écurie de propriétaire
 RC moniteur indépendant

L'équipement

Assurance van
 Assurance selle
 Crédit cheval
 Crédit van
 Crédit selle

(*) L'assurance Mortalité de Cavalassur pour les chevaux de sports et loisirs comprend 5 garanties : Mortalité en valeur agréée, Vol, Frais de rapatriement, Frais d'équarrissage, Frais de pension du cheval en cas de licenciement économique...
 Cavalassur assure les chevaux de sports, de loisirs, d'élevage et de courses

Cavalassur est partenaire de l'ANSF  et de la SHF

Tél. : 03 44 57 66 10 - Mail : contact@cavalassur.com - www.cavalassur.com

Cavalassur - BP 404 - 60500 Chantilly

