

le Selle FRANÇAIS

- Baloubet du Rouet, 2^e étalon mondial en 2011
- Le Selle Français n°1 mondial 2011 en CCE
- Retour sur les JSF 2011
- Retour sur Equita'Lyon et le Championnat de France 2011 des 3 ans montés
- Perspectives 2012



Des règles simples de vermifugation pour un cheval en bonne santé

Un rythme de vermifugation de 4 fois par an

Le respect du plan de vermifugation annuel recommandé par le vétérinaire

Ce plan prend en compte le cycle biologique des parasites, les saisons, les classes d'âge (jument gestante, foal, yearling, adulte).

Le respect du dosage des vermifuges utilisés

Le sur ou sous-dosage peut conduire à des résistances. Il est important de peser et d'évaluer le poids avant de vermifuger.

Une gestion de l'environnement de votre cheval

→ Au pré

- * Seulement 1 cheval à l'hectare
- * Ramassage régulier des crottins (2 fois par semaine) et dans les 3 à 5 jours qui suivent la vermifugation
- * Hersage en été (uniquement en période sèche)
- * Chaulage (1 tonne/ha)

→ À l'écurie

- * Nettoyage soigneux des box
- * Ramassage régulier des crottins
- * Contrôle des insectes

→ Éviter les paddocks trop petits (risque de surinfestation)

Un soin quotidien pour votre cheval

- * Inspection régulière et pansage
- * Retirer les poils des membres qui présentent des œufs de gastérophiles

L'évaluation annuelle du statut parasitaire de votre cheval

Cela se fait facilement par une coproscopie pendant la saison de pâture



Crédit photos : Corbis Images - Les Garennes

Protéger votre cheval avec une vermifugation annuelle efficace et sûre



n°13 - 1^{er} trimestre 2012 - 5€

Sommaire

Vie de l'ANSF 2

- Encouragements 2012
- Vers un circuit classique SHF pour les races françaises de chevaux de sport ?
- Qualificatives Selle Français 2012 : les sélections nationales mâles et femelles SF
- Ventes Selle Français 2012 : 6 sessions de vente aux enchères pour proposer le meilleur de la race SF
- Mise en marché de chevaux et poneys d'élevage vers les centres équestres : premier rassemblement réussi à Chazey sur Ain les 27 et 28 novembre 2011
- Hommage à Balou bet du Rouet,
- Le Stud-book Selle Français, n°1 mondial en CCE en 2011
- Zoom sur la réunion annuelle des juges Selle Français
- Formation Continue des Juges Selle Français La tournée de formations 2012
- REGLEMENT DU STUD-BOOK SELLE FRANÇAIS 2012
- TVA à taux réduit sur les opérations relatives aux équidés : la France condamnée

Événements 34

- Retour sur les Journées Selle Français 2011
- Championnat de France « Cavalassur » des pouliches de 2 ans
- Championnat de France « Sanders » des Mâles Selle Français de 2 ans
- Championnat de France « M Congélation » des Mâles Selle Français de 3 ans
- Championnat de France 2011 des Foals Selle Français
- Masters L'EPERON des Etalons Selle Français de 4, 5, 6 et 7 ans
- Les Ventes NASH/ANSF : bilan et perspectives pour 2012
- Bilan des Journées Selle Français par deux juges experts
- La soirée des éleveurs 2012 : le Tryptique du Selle Français
- Le symposium technique ANSF/MERIAL des Journées Selle Français 2011

Equita'Lyon 80

- Championnat de France CAVALASSUR des 3 ans montés Selle Français à Equita'Lyon
- Vente NASH / ANSF à Equita'Lyon : un premier cru prometteur.
- Formation compagnonnage à EQUITA -LYON 2011
- EQUITA'LYON, un salon de référence

Etude 98

- Top 100 saillies SF en 2011

Bilan du testage Selle Français. Que sont-ils devenus ? 118

Étalonniers 125

Remontées du terrain 160

- Questions des éleveurs de Selle Français, remontées par les délégués de l'ANSF en région

Brèves régions 166



Encouragements 2012 : Jeune génétique femelle, Projet de Prime au naisseur à la réussite, rénovation de la PACE

Avec la création de la Maison-mère du cheval de sport en 2011, la commission élevage a travaillé selon des directives bien précises tenant compte de la baisse globale de l'encouragement à la filière élevage - valorisation de l'ordre de 13%. Nous avons tenu compte de deux demandes impératives exigées par l'Etat et le Fonds Eperon :

1. Pas de saupoudrage
2. Faire que l'encouragement soit incitatif pour l'amélioration de la génétique et l'amélioration de notre cheptel sport.

De spectateurs, les éleveurs ont été, pour la première fois, associés à cette réflexion sur l'encouragement, les associations nationales de race, les associations régionales d'éleveurs devenant peu à peu les acteurs et les décideurs de l'orientation de l'encouragement dans la filière cheval de sport.

Nous vous livrons aujourd'hui les grandes orientations de la politique d'encouragement de la filière en 2012.

Le rôle des Associations Nationales de Race est de définir un programme d'élevage, de le mettre en application sur le terrain. Elles travaillent en étroite relation avec les associations régionales d'éleveurs dans l'organisation de leurs concours d'élevage, en lien avec l'IFCE, selon un cahier des charges bien établi. Dans ce cadre, la SHF joue un nouveau rôle de coordination transversale.

1. Un premier objectif : Caractériser un maximum d'animaux.

Il est essentiel de caractériser d'une manière la plus large possible les chevaux sur les concours locaux, au plus proche des éleveurs et conforter ainsi le rôle des Associations régionales d'éleveurs.

C'est pourquoi, pour les concours locaux, une prime de participation correspondant à une somme fixe (par exemple de 50 € pour chaque cheval ou poney) sera versée à chaque cheval présenté, dans la limite d'un concours local par cheval et par an.

Cette mesure devrait toucher 2 400 chevaux environ en 2012, si on se base sur les chiffres 2011 de participation aux concours locaux modèles et allures.

2. Récompenser les meilleurs

A l'issue de cette première sélection, 50% des animaux qualifiés pour le régional* (en fonction du pourcentage de chevaux sélectionnés pour le concours) toucheront une prime d'encouragement de deux niveaux P1, P2 selon les notes et

classements des uns et des autres.

Sur les concours Nationaux type Championnat de France seulement les 10% meilleurs seront primés d'une manière plus substantielle et beaucoup plus significative.

En conclusion, on s'appuie bien sur le principe que l'on cherche à caractériser en local beaucoup de chevaux, puis ensuite de sélectionner en régional et national les meilleurs éléments.

Dans le détail des concours....

1/ Pouliches de 2 ans et 3 ans montées :

Locaux : attribution d'une prime forfaitaire (idem schéma ci-dessus) par animal présenté, l'objectif étant d'attirer un maximum de concurrents dans l'objectif de collecter des éléments de caractérisation.

Régionaux et nationaux : 50% environ des effectifs présentés dans les locaux ou régionaux* seront qualifiés pour l'échelon supérieur et seulement la moitié de ces qualifiés bénéficieront de primes incitatives au niveau régional (150 à 200 €) et un quart seulement des qualifiés au national percevront une prime très incitative (400 à 600 €).

Pour les régions n'organisant pas de concours locaux de 3 ans montés mais seulement un concours régional directement (région à très faibles effectifs), le principe des primes incitatives sera appliqué à la première moitié du classement et l'autre moitié bénéficiera de la prime forfaitaire de local (soit 50 € environ).

Mise en place du circuit de concours de printemps, avec finale lors de l'Événement Femelle à St-Lô.

Dans la mesure où l'ANSF a souhaité mettre en place un circuit de qualification de pouliches de 3 ans dès le printemps pour sa finale femelle lors du Normandie Horse Show, ces pouliches seront primées si elles sont vues dans des concours de 3 ans montés du printemps (comme les autres 3 ans montés).

En revanche pour les régions organisant leur concours de 3 ans montés à l'automne, si ces pouliches ont participé à un local (ou régional) de pouliches de 3 ans non montés, elles ne seront pas primées et devront participer au local (ou régional) monté d'automne pour pouvoir prétendre à une prime.

Cette solution est une solution transitoire avant d'avoir réhabilité les concours de 3 ans montés de printemps pour homogénéiser nos qualifications.

2/ Poulinières suitées

Les Associations Nationales de race estiment qu'il faut encourager les jeunes juments à produire car les études conduites dans ce domaine semblent démontrer que les meilleurs poulaux sont issus de jeunes poulinières. De même il nous paraît important d'encourager les éleveurs à acheter des juments de bonne qualité. Les jeunes poulinières seront notées deux fois dans leur carrière afin de disposer d'informations sur leur morphologie et leur conservation, en revanche ce sera la notation des foals qui déterminera le classement.

Dans le même esprit que ce qui a été présenté pour les pouliches de 2 ans et les 3 ans montées, le principe d'une prime forfaitaire de participation sera institué pour les locaux, sur un niveau de montant identique (autour de 50 euros).

De même, le principe de qualification et d'attribution de prime pour les échelons supérieurs, régionaux et nationaux, sera également identique. Ainsi environ 50% des effectifs présentés dans les locaux ou régionaux* seront qualifiés pour l'échelon supérieur et seulement la moitié de ces qualifiés bénéficieront de primes incitatives au niveau régional.

Enfin, un quart seulement des qualifiés au national percevront une prime très incitative.

3/ PACE sport

Seules les juments suitées d'un produit inscriptible à l'un des stud-books du livre généalogique des races française de chevaux de selle et présentées dans un concours officiel seront primables. Il n'y a plus de condition de saillie ou de poulinage l'année précédente. Il n'y a plus de limite d'âge.

Une jument pourra bénéficier d'une prime PACE, 6 fois maximum dans sa carrière (à compter de 2012). En cas de transfert, elle bénéficiera d'autant de primes PACE que de poulaux qui seront présentés et ils seront décomptés de son quota de bénéfice de la PACE.

La PACE ne sera payée que pour les juments titulaires de 2 ou 3 points minimum (attente des derniers chiffres de

simulation) et ce jusqu'à 6 ou 7 points maximum (4 niveaux de PACE comme antérieurement).

Les jeunes juments suitées et âgées de 7 ans et moins, même non titulaires de points PACE par leurs performances ou celles de leur produit, bénéficieront des points de leur mère dès lors que cette dernière est au moins titulaire de 3 points.

Le niveau plancher de 3 points et d'âge maximum des jeunes juments n'est pas encore définitivement fixé.

La PACE minimum (3pts) devrait se situer entre 400 et 600 € et la maximum (6 pts) entre 800 et 1 200 €.

4/ Prime au naisseur à la réussite.

Nous reviendrons vers vous sur ce sujet dans notre prochain numéro.

En effet nous avons un schéma très novateur pour notre filière qui tient compte de prime au naisseur pour les jeunes chevaux (5 et 6 ans) qui serait très incitative et qui se rapprocherait de la prime au naisseur au niveau des courses.

Cela pourrait concerner près de 1000 chevaux de 5 et 6 ans. Ce nouvel encouragement pourrait alors se substituer à la PACE, le point PACE correspondant au niveau d'indice de performance propre ou de sa production. Cela pourrait ne pas concerner la jeune génétique qui a besoin de trouver des incitations à reproduire jeune.

Concernant les chevaux plus âgés, une Prime à la réussite est étudiée pour récompenser les éleveurs des meilleurs chevaux.

Ce dossier devrait être présenté au Fonds Eperon qui pourrait nous accompagner dans cette évolution, particulièrement novatrice.

Les règlements des concours et des différentes PACE seront validés par la prochaine Commission élevage et le prochain Conseil d'administration de la Société Mère du 24 avril 2012.

* 25% des animaux présentés lors des concours locaux seront primés au régional.



Vers un circuit classique SHF pour les races françaises de chevaux de sport ?

Nous avons été un certain nombre à proposer lors du Conseil d'Administration de la SHF du 22 décembre 2011 de voter sur la motion suivante :

Les Stud-books SF et AA souhaitent que la Société Hippique Française mette en place un circuit de valorisation dans les disciplines CSO et CCE, réservé à leur Stud-book.

Le Conseil d'Administration de la SHF s'engage à étudier la mise en place de ces dispositions nouvelles dans les meilleurs délais.

Cette motion a été adoptée à une large majorité de 32 voix pour et 4 contre.

En effet, l'ouverture de notre circuit classique à tous les chevaux nés à l'étranger qui le désirent ne nous paraît pas dans l'intérêt de notre Stud-book. Cette ouverture, d'ailleurs, sans être strictement une « exception française » est refusée par une très grande majorité de pays européens.

Le circuit classique est un circuit qui fait partie intégrante du programme d'élevage de notre stud-book. A ce titre il permet de caractériser à 4, 5, et 6 ans la production de nos éleveurs. Il doit être essentiellement dirigé vers l'éducation, la formation et la préservation de nos jeunes chevaux.

Il serait souhaitable que la grande majorité des produits issus de nos stud-books de chevaux de sport Français s'inscrive au programme du cycle classique pour leur année de 4 ans, ce qui permet une 1ère caractérisation qui conduira à une orientation vers le circuit des 5 et 6 ans ou vers d'autres utilisations.

On nous dira que plus la compétition est ouverte, plus on peut faire ressortir les meilleurs.

Sur les chevaux de 4, 5 et même de 6 ans, cette approche nous paraît plus que contestable.

En réalité, 80% peut-être de notre production est destinée pour une petite part au loisir et pour l'essentiel à une clientèle de compétition amateur qui demande des chevaux bien formés, avec une intégrité physique préservée et un excellent mental.

Pour le reste, soit 20% de notre production, et peut-être moins pourra se diriger progressivement vers le haut niveau et éventuellement le très haut niveau, avec tout ce que cela représente comme efforts de valorisation à plus long terme mais aussi comme coûts et risques à court terme. Pour ces chevaux, la vraie compétition viendra ensuite à partir de 7 ans et au-delà. Elle doit être et elle est la plus ouverte possible pour toutes les races de sport, au niveau national et

international, et que le meilleur gagne.

Dans cet esprit, il nous paraît tout à fait abusif de souhaiter que notre circuit par essence de formation, d'éducation et de préservation de nos jeunes chevaux, devienne une confrontation et une compétition dure entre nos chevaux français et une partie de la production internationale.

La confrontation avec des chevaux nés à l'étranger dans cette période d'apprentissage n'apporte pas beaucoup à notre élevage.

A l'inverse, elle fait le lit de la promotion des stud-books étrangers sur notre sol. Cette ouverture précoce apporte un débouché à l'importation de chevaux nés à l'étranger qui viennent alors utiliser notre outil d'éducation-valorisation, et reçoivent des primes pour le faire.

Devons-nous avoir comme objectif de participer en France à la promotion des stud-books de nos concurrents étrangers, ouvrir ainsi des débouchés commerciaux à nos concurrents. Nous ne le pensons pas.

On objectera qu'il s'agit d'une politique de préférence nationale pour nos jeunes chevaux.

Peut-être bien, mais peut-on reprocher au Selle Français, s'il peut le faire en toute légalité, d'offrir à ses produits un circuit d'éducation qui lui soit réservé. Nous pensons, grâce à cet outil, défendre l'image de nos stud-books français et des débouchés du travail de nos éleveurs de Selle Français, en France et à l'international, dans le climat de concurrence internationale auquel nous avons à faire face.

Street Hassle



SANDERS
NUTRITION EQUINE



Aliments Sanders :
la passion de
la performance.

Notre vocation : être votre atout en alimentation pour optimiser les performances de vos chevaux. Leader de l'alimentation animale et du développement de la nutrition équine, Sanders connaît les besoins spécifiques des chevaux en fonction de leurs activités et des différentes étapes de leur vie. Fort de notre expertise, nous avons développé une ligne d'aliments spécifiques pour vous aider à répondre aux besoins nutritionnels de vos chevaux.



SANDERS Nutrition Equine

Tél. 02 99 52 59 00

E-mail : nutrition.equine@sanders.fr

www.sanders-nutritionequine.com



Comme chaque année, le Tour de France des sélections nationales Selle Français aura lieu à la fin du printemps, entre mi mai et mi juin.

Qualificatives Selle Français 2012 : les sélections nationales mâles et femelles SF

Grande nouveauté à partir de cette année :

le stud-book Selle Français met en place un circuit de sélection spécifique pour les femelles Selle Français, en vue de l'Événement Femelles du mois d'août dédié spécifiquement à nos jeunes juments, génétique de demain, et socle de notre stud-book.

Après la réussite de la première édition 2011, cet événement constitue désormais la finale nationale des femelles Selle Français de 2 et 3 ans. Ainsi, à la tournée de sélection des mâles Selle Français de 2 et 3 ans s'ajoutera une tournée de sélection spécifique pour les femelles SF de 2 et 3 ans.

Tournée de sélection des mâles SF de 2 et 3 ans :

Pour sélectionner les meilleurs candidats étalons Selle Français de 2 et 3 ans, 8 dates sont programmées pour 2012 à travers toute la France, avec une petite nouveauté : une qualificative étalons pour la Bretagne, sur le site de Lamballe remis à neuf.

Les meilleurs entiers de 2 et 3 ans obtiendront leur billet pour les finales 2012 qui se tiendront lors des Journées Selle Français.

Un certain nombre d'aménagements sont prévus au programme : après la mise en place d'une **section spécifique dressage**, la tournée 2012 sera compo-

sée également d'experts à orientation **complet** qui interviendront dans la section obstacle qui regroupe les spécificités CSO et CCE.

Tournée de sélection des Femelles SF de 2 et 3 ans :

Dans certaines régions, dès cette année, une qualificative dédiée aux femelles de 2 et 3 ans Selle Français aura lieu le lendemain de la qualificative étalons. A l'image des CIR pour les jeunes chevaux, cela constituera le rendez-vous annuel régional de la jeune génétique Selle Français. Les meilleures pouliches de 2 et 3 ans de ces qualificatives seront invitées à prendre part à l'événement Femelles Selle Français lors du NHS au mois d'août.

Pour les régions qui ne disposent pas encore d'une qualificative nationale cette année, la sélection pour l'événement Femelles SF 2012 s'effectuera lors du concours régional.

Commerce :

L'un des objectifs prioritaires du mandat en cours de vos élus est de développer l'offre commerciale et les

Un Prince de Sisse



opportunités de commercialisation des éleveurs Selle Français, en adéquation avec la réalité du marché. De nombreux travaux sont en cours pour pouvoir proposer aux acheteurs français et étrangers, professionnels et amateurs, désireux de trouver et/ou de vendre de très bons Selle Français, les meilleures conditions pour valoriser leur travail. Une commission NASH / ANSF sera présente sur le circuit des qualificatives, afin de sélectionner les chevaux candidats à la vente pour les deux vacations mises en place cette année :

- **Vente Femelles SF de 2 et 3 ans** le 11 août 2012 lors de l'événement femelles SF
- **Vente ELITE de mâles SF de 2 et 3 ans** finalistes, le 6 octobre 2012 aux Journées Selle Français
- **Ventes NASH/ANSF à Equita'Lyon** lors du championnat de France des 3 ans montés SF

Vous pourrez inscrire votre cheval en ligne, en même temps que vous effectuez votre engagement, ou directement sur place lors de la qualificative. Vous pouvez également appeler le 06 20 35 42 36.

Nouveauté Vidéo : Cette année, un service spécial de vidéo est mis en place. Vous pourrez ainsi acheter les vidéos de votre cheval directement sur place

Engagements :

Ils sont ouverts sur le site www.francecheval-desport.fr. Une permanence téléphonique pour vous aider dans les démarches est possible en contactant le 08 99 23 23 18 ou par email : benoit.chaigne@ansf.fr

Qualificatives Etalons Finale JSF 2012

- **Jeudi 10 mai** : qualificative étalons CLUNY (71)
- **Mardi 15 mai** : qualificative étalons ROSIERE AUX SALINES (54)
- **Jeudi 17 mai** : qualificative étalons VERQUIGNEUL (62)
- **Mardi 22, Mercredi 23 et Jeudi 24 mai** : qualificative - SAINT-LÔ (50)
- **Jeudi 31 mai** : qualificative étalons LAMBALLE (22)
- **Samedi 2 juin** : qualificative étalons LE MANS (72)
- **Lundi 4 juin** : qualificative étalons MONTAUBAN (82)
- **Jeudi 7 juin** : qualificative étalons LA ROCHE S/YON (85)

Qualificatives Femelles JSF Femelles 2012

- **23 et 24 avril** : régional Voie Femelle 2 et 3 ans : SAINT-Lô (50)
- **Mardi 1^{er} mai** : régional Voie Femelle 2 et 3 ans NIEDERNAI (67)
- **Vendredi 11 mai** : qualificative femelles 2 et 3 ans CLUNY (71)
- **Samedi 12 mai** : régional Voie Femelle 3 ans LA BAULE (44)
- **Jeudi 17 mai** : qualificative Voie Femelle - femelles 2 et 3 ans ANNECY (74)
- **Vendredi 18 mai** : qualificative femelles 2 et 3 ans VERQUIGNEUL (62)
- **Jeudi 24 mai** : régional Voie Femelle 2 et 3 ans FONTAINEBLEAU (77)
- **Jeudi 31 mai** : régional Voie Femelle 2 et 3 ans LAMOTTE BEUVRON (41)
- **Samedi 2 juin** : régional Voie Femelle 3 ans REIMS (51)

- **Vendredi 8 juin** : qualificative femelles 2 et 3 ans LA ROCHE S/YON (85)
- **Samedi 9 juin** : régional Voie Femelle 2 et 3 ans SALANS (39)
- **Mardi 12 juin** : régional Voie Femelle 2 et 3 ans UZES (30)
- **Mardi 12 juin** : régional Voie femelle 2 et 3 ans SAINTES (17)
- **Vendredi 15 juin** : régional Voie femelle 2 et 3 ans AMELIE LES BAINS (66)
- **Mercredi 20 juin** : régional Voie femelle 2 et 3 ans POMPADOUR (19)
- **22 et 23 juin** : régional Voie femelle 2 et 3 ans HARAS DU PIN (61)
- **Mardi 10 juillet** : régional Voie Femelle 2 et 3 ans LAMBALLE (22)
- **Mercredi 18 juillet** : régional Voie Femelle 2 et 3 ans ROSIERES AUX SALINES (54)
- **Mercredi 18 juillet** : qualificative Voie Femelle - femelles 2 et 3 ans - LA CHAPELLE DE LA TOUR DU PIN (38)
- **Jeudi 19 juillet** : régional Voie Femelle 2 et 3 ans RIOM (63)
- **Vendredi 20 juillet** : régional Voie Femelle 2 et 3 ans RODEZ COMBELLES (12)
- **23 au 25 juillet** : régional Voie Femelle 2 et 3 ans PAU (64)
- **Mardi 24 juillet** : régional Voie Femelle 2 ans LE LION D'ANGERS (49)
- **Jeudi 26 juillet** : régional Voie Femelle 2 ans MONTIER EN DER (52)
- **Vendredi 27 juillet** : qualificative Voie Femelle - Femelles 2 et 3 ans - MONTBRISON (42)
- **Samedi 28 juillet** : régional Voie Femelle 2 ans BUZANCY (08)
- **Lundi 30 juillet** : qualificative Voie Femelle - Femelles 2 et 3 ans - DENICE (69)
- **Mardi 31 juillet** : qualificative Voie Femelle - Femelles 2 et

* dates à confirmer auprès de l'association régionale déléguée pour l'organisation.

Calendrier des Qualificatives et Femelles Selle Français 2012

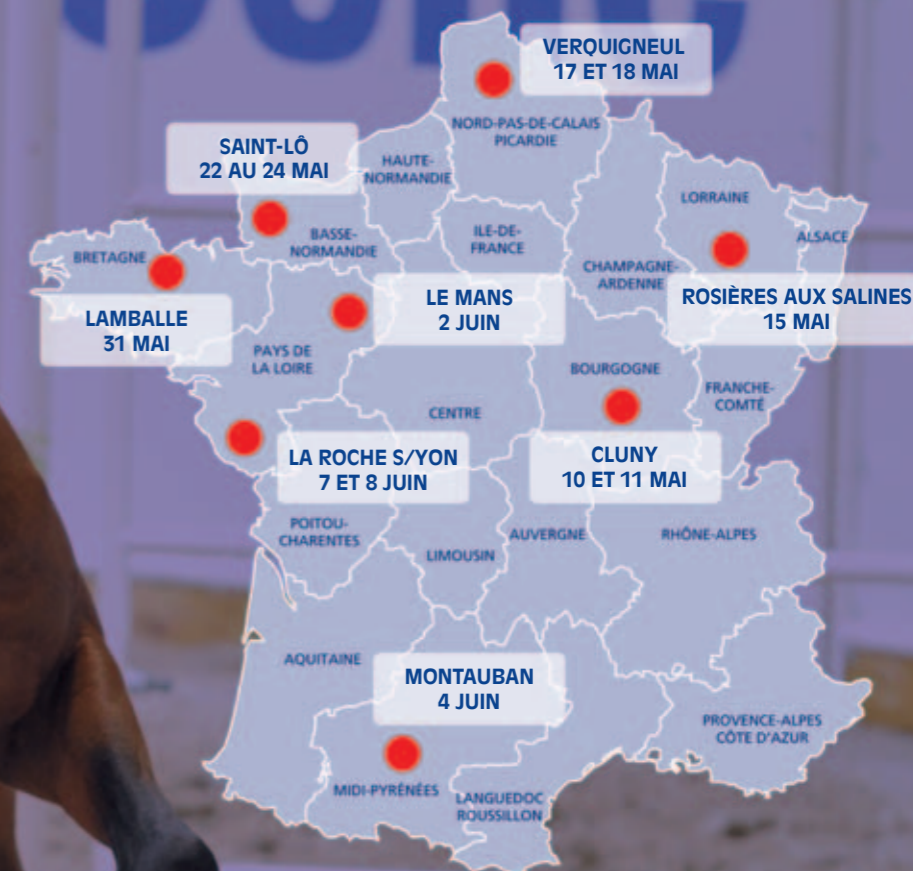

Engagements aux concours d'élevage SF
dans votre région sur
www.francechevaldesport.fr





Ventes Selle Français 2012 :

6 sessions de vente aux enchères pour proposer le meilleur de la race SF

L'objectif du Stud-Book SF est de pouvoir proposer aux acheteurs, qu'ils soient français ou étrangers, le meilleur de la race Selle Français : les meilleurs jeunes reproducteurs, et les meilleurs futurs compétiteurs. Pour être au plus près des attentes de ses éleveurs et des besoins des acheteurs, le Stud-Book Selle Français, en partenariat avec l'agence NASH, vous propose cette année 6 sessions de vente aux enchères Selle Français. Celles-ci auront lieu lors d'événements incontournables de l'élevage et du sport :

Pour être au plus près des attentes de ses éleveurs et des besoins des acheteurs, le Stud-Book Selle Français, en partenariat avec l'agence NASH, vous propose cette année 6 sessions de vente aux enchères Selle Français. Celles-ci auront lieu lors d'événements incontournables de l'élevage et du sport :

- **Les ventes de performers/reproducteurs** auront lieu pendant deux des événements phares organisés par le Stud-Book Selle Français : l'événement Femelles et les Journées Selle Français. Ces deux événements regroupent l'élite de la

génétique et de l'élevage Selle Français, des juments et des mâles de 2 et 3 ans, futurs performers et reproducteurs, sélectionnés sur leur aptitude sportive.

- **Les ventes « sport » à l'est comme à l'ouest.** Elles se tiendront lors du CSI*** de Saint-Lô, qui regroupe les tous meilleurs cavaliers français et étrangers au cœur du berceau de race du Selle Français ; et lors du salon Equita'Lyon, qui outre le fait d'accueillir un CSI 5*-W, peut s'enorgueillir d'être devenu une véritable plate-forme commerciale, regroupant un large public de professionnels et d'amateurs.

CALENDRIER 2012 des Ventes Selle Français :

Vente Femelles SF de 2 et 3 ans le 11 août 2012 lors de l'événement femelles SF

Vente ELITE de mâles SF de 2 et 3 ans finalistes, le 6 octobre 2012 aux Journées Selle Français

Vente de chevaux de sport de 3 ans Selle Français. Deux vacations, les 12 et 13 octobre 2012 pendant le CSI*** de Saint-Lô.

Ventes de chevaux de sport de 3 ans Selle Français. Deux vacations, le jeudi 1er et le vendredi 2 novembre 2012 à Equita'Lyon.

Rafale des Forêts, Championne de France 2011 des 6 ans



Le développement du volet commercial est une priorité du Stud-Book Selle Français. Ce dernier souhaite d'une part permettre à ses éleveurs de présenter à la vente le fruit de leur travail dans les meilleures conditions possibles, lors d'événements clés.

Torilis d'Ariel,
Champion de France 2011
des 4 ans

Les conditions techniques

- Proposer les meilleures conditions d'inscription est une priorité, un engagement réfléchi et accessible.
- L'inscription à une sélection peut s'effectuer en même temps que l'engagement du cheval, sur le site : www.francechevaldesport.fr, ou directement par téléphone au
- Tarifs d'engagement : conditions spéciales très avantageuses : 200 €
- Documents à fournir sur place pour engager votre cheval aux sélections : livret de votre cheval, chèque de règlement pour la visite vétérinaire et l'engagement, numéro de TVA le cas échéant.

Tournée de sélection pour les mâles et les femelles de 2 et 3 ans

Pour la sélection des mâles et femelles SF de 2 et 3 ans pour les Ventes de génétique/d'élevage, une commission NASH / ANSF sera présente sur le circuit des qualificatives étalons 2012 (cf. date et carte ci-dessous), pour sélectionner les chevaux candidats à la vente. Vous pourrez vous inscrire en ligne, en même temps que vous engagez votre cheval, ou directement sur place. La tournée de sélection débutera le 10 mai prochain lors de la qualificative étalons de Cluny.

- Jeudi 10 mai : qualificative étalons - CLUNY

- Vendredi 11 mai : qualificative femelles - CLUNY
- Mardi 15 mai : qualificative étalons - ROSIERES AUX SALINES
- Jeudi 17 mai : qualificative étalons - VERQUIGNEUL
- Mardi 22, Mercredi 23 et Jeudi 24 mai : qualificative - ST-LÔ
- Jeudi 31 mai : qualificative étalons - LAMBALLE
- Samedi 2 juin : qualificative étalons - LE MANS
- Lundi 4 juin : qualificative étalons - MONTAUBAN
- Jeudi 7 juin : qualificative étalons - LA ROCHE S/YON
- Vendredi 8 juin : qualificative femelles - LA ROCHE S/YON + Sélection chez Monsieur Alain PINAUD - La Bazeuge (Haute Vienne).

Tournée de sélection pour les chevaux de sport de 3 ans

Les sélections pour les ventes « Sport » de 3 ans auront lieu aux dates suivantes :

- Lundi 26 mars : LES PIEUX
- Mardi 27 mars : ST HILAIRE du HARCOUET
- Jeudi 29 mars : RAVENOVILLE
- Jeudi 5 avril : AUVERS
- Jeudi 12 avril : ST LO, après le concours, sélection NASH à 17 heures au CPE
- Lundi 23 avril : ST LO
- Mardi 24 avril : ST LO
- Jeudi 5 juillet 2012 : AUVERS

Very Berlin de Castel aux Journées Selle Français



La commission de sélection NASH sera présente à chacune de ces dates pour sélectionner les chevaux candidats à la vente. Disponible en sortie de piste, l'équipe NASH sera là pour vous informer si votre cheval est éligible aux ventes et recueillir votre inscription le cas échéant.

La sélection pour les ventes d'Equita' Lyon aura lieu à l'engagement au Championnat de France des 3 ans montés, les 31 octobre et 1^{er} novembre 2012. D'autres chevaux seront également sélectionnés sur les concours régionaux d'automne.

Contacts

Pour tout renseignement sur les Ventes Selle Français 2012, votre contact privilégié Alain Hinard, responsable de l'agence NASH, est joignable au **06 20 35 42 36**, ou via l'équipe du Selle Français au **01 46 12 34 08**.

Quelques ambassadeurs 2011 : de l'élevage au haut niveau

L'année 2011 a été marquée par le lancement de la vente NASH/ANSF à Equita'Lyon. Très jeunes cette association comprends des ambassadeurs champion d'élevage, jeunes chevaux, et de haut niveau :

- **VERY BERLIN DE CASTEL** (Berlin x Filomène du Nan par Persan II), approuvé étalon SF à 2 ans, Top Price de la vente NASH/ANSF aux Journées Selle Français 2011, né à l'EARL ST MARTIN (45), et propriété de Patrick Bizot.

- **ULPIENNE DE BREKKA** (Diamant de Semilly x Magali de Brekka par Dollar du Mûrier), née chez PIERRE LE BOULANGER (50) et JEAN MURIS, Vice-Championne des 3 ans montés à Equita'Lyon et Top Price de la première édition de la vente NASH/ANSF à Equita'Lyon.

- **TORILIS D'ARIEL** (J'ai L'espoir d'Elle x Erica d'Elle par Laudanum), Cham-

pion de France 2011 des 4 ans né chez Daniel François (50), monté par Franck Costil, propriété de Lucile Jehanne et Ronan Berel, vendu aux ventes NASH/ANSF lors des Journées Selle Français.

- **RAFALE DES FORÊTS** (L'Arc de Triomphe x Myrtille des Forêts par Echo des Forêts), Championne de France 2011 des 6 ans née chez Fabrice Paris (50), montée par Guillaume Batillat et propriété de Bruno Rocuet, vendue à Equita'Lyon

- **RUBY DE LA FOSSE** (Cabdula du Tillard x Kimera de la Fosse par Bocage de Longane) Vainqueur du Criterium des 6 ans, né à l'EARL Morel (50), monté par Alexis Borrin et appartenant à Pascal Borrin, vendu à NASH

- **IDEAL DE LA LOGE** (Dollar du Murier x Ulenda par Joyau d'Or) meilleur étalon performer par les gains en 2011, né chez Marie Odile Debonnet (44), monté par Roger Yves Bost, et appartenant à Josette Caradeuc, élevage des One.

Mise en marché de chevaux et poneys d'élevage vers les centres équestres : premier rassemblement réussi à Chazey sur Ain les 27 et 28 novembre 2011

A l'initiative de l'ANSF avec le soutien du GHN, de la FFE, de la SHF et des marchands de chevaux, un rassemblement de jeunes chevaux et poneys destinés au marché des centres équestres s'est tenu au Parc du Cheval de Chazey sur Ain les 26, 27 et 28 novembre 2011.

Au final, une vingtaine de chevaux auront été vendus à cette occasion. Les enseignements ont été tirés de cette 1^{ère} rencontre, notamment sur une durée plus courte, deux jours au lieu de trois, et une communication accrue à destination des cavaliers amateurs, afin de

proposer ce rassemblement sur d'autres régions françaises, qui le souhaiteraient.

Les éleveurs au rendez-vous

Plus de 70 chevaux et poneys, de toutes races, entre 3 et 5 ans dans une gamme de prix de 3 000 à 8 000 euros, ont été présentés par les éleveurs des régions Bourgogne, Franche-Comté et Rhône-Alpes. Des éleveurs de Normandie et de Champagne-Ardenne avaient également fait le déplacement pour présenter leurs chevaux à cette 1^{ère} mise en marché organisée par l'ANSF au profit des centres équestres. Si certains chevaux manquaient encore un peu de prépara-

tion, les éleveurs ont fait des efforts remarquables pour aller à la rencontre des acheteurs.

Samedi : caractérisation des chevaux et poneys à vendre

La journée du samedi était consacrée à la catégorisation des chevaux. Elle a permis aux experts de l'ANSF et du GHN de remarquer un lot intéressant avec de bonnes affaires potentielles. Tout au long de cette journée, les experts se sont attachés à vérifier que

les chevaux présentés correspondaient bien aux attentes d'une clientèle de centres équestres, en termes de préparation et de disposition. Les éleveurs ont également pu profiter de leurs avis pour mieux évaluer les sujets qu'ils présentaient. Chacun s'accordait pour se féliciter de ce rassemblement remarquablement bien organisé par l'équipe de l'ANSF, avec un staff renforcé par les forces des éleveurs locaux et le soutien des CRE des régions concernées, en particulier Rhône-Alpes.

Cette caractérisation a permis aux éleveurs de recevoir les conseils des experts ANSF et GHN, sur les possibilités de leur cheval, et notamment une orientation en terme de prix.

Dimanche et lundi : mise en marché auprès des centres équestres.

Une communication importante avait été mise en place pour attirer les acheteurs : mailing organisé par l'ANSF, sous forme de courrier et e-mails aux centres équestres de Bourgogne, Franche-

Comté, Auvergne, Rhône-Alpes, PACA, Languedoc-Roussillon et même Midi-Pyrénées, la densité de centres équestres étant importante dans le Sud de la France. La liste et les caractéristiques principales des chevaux à vendre ont été communiquées aux acheteurs quelques jours avant l'événement, permettant ainsi aux centres équestres de repérer à l'avance tout cheval ou poney susceptible de répondre à leurs attentes et à celles de leurs cavaliers. Le GHN a également communiqué auprès de ses adhérents, en envoyant une affiche présentant le projet à tous ses adhérents en France et en effectuant des relances e-mails. La FFE a communiqué sur le projet dans sa « Ref » de novembre. La SHF a consacré un article sur la mise en marché dans son bulletin, et a contacté ses cavaliers adhérents.

Localement, les CRE ont pris le relais de l'information auprès des centres équestres de leur région. Les chevaux à la vente ont défilé devant les acheteurs potentiels durant un apéritif convivial en fin de matinée, avant d'être présentés par petits groupes, montés aux trois allures et avec passage d'une petite ligne d'obstacles. Un parcours monté





vendre, regroupés sur un même site. Tout au long de la manifestation, les centres équestres sont libres de nouer contact directement avec les éleveurs présents, et d'essayer les chevaux sur place dans des infrastructures parfaitement adaptées.

Reste à mieux faire connaître cette opération auprès des centres équestres, et à trouver des mesures pratiques pour aider les centres équestres à investir dans de jeunes chevaux. De nombreuses pistes sont à l'étude sur ce sujet. Les prochaines manifestations s'attacheront également à faire connaître la manifestation auprès des cavaliers amateurs, afin de les attirer sur le rassemblement. De plus, il semblerait que l'organisation du rassemblement sur deux journées, fortement axées sur la vente, et non sur trois journées, soit demandée par les participants.

On peut également souligner que l'organisation de cette mise en marché a permis de faire travailler conjointement et fructueusement de nombreuses structures de notre filière, dans un objectif commun. La volonté est maintenant de pouvoir dupliquer cette mise en marché dans d'autres régions. Le Président de la FEDEB, ainsi que le Conseil du Cheval de Bretagne ont ainsi fait le déplacement pour voir l'organisation et envisager une mise en place rapide chez eux.

En ce début d'année 2012, d'autres régions, comme la Lorraine et la Bretagne, étudient la possibilité de mettre en œuvre rapidement des rassemblements éleveurs - centres équestres. La Champagne-Ardenne et la région Centre ont également reconduits leur programme de partenariat éleveur-centres équestres.

sur la grande carrière extérieure permettait d'essayer les chevaux. Une cinquantaine de centres équestres étaient présents le dimanche, plus quelques autres le lundi. Etaient présents également sur place un vétérinaire, le GHN pour aider à la rédaction des contrats, et un organisme de crédit-assurance, Cavalassur, partenaire de l'ANSF, pour proposer des solutions au financement du cheval. Le maximum a été fait pour réunir les conditions nécessaires à l'achat d'un cheval ou poney.

Bilan de ce premier rassemblement : 10 contrats de ventes ont été signés sur le site et de nombreux contacts ont été pris, qui se sont clôturés par 5 à 7 ventes supplémentaires dans les mois suivants la manifestation. Pour une première, ce résultat atteste de la raison d'être de l'opération.

Pour les centres équestres et leurs cavaliers, ce type de rassemblement est une opportunité unique de trouver un large panel de chevaux et poneys à



LA BUVETTE®
Le spécialiste de l'abreuvement



DES SOLUTIONS FIABLES POUR VOS CHEVAUX

Venez nous rencontrer à la **GRANDE SEMAINE DE FONTAINEBLEAU**, à **EQUITA'LYON**, et au **SALON DU CHEVAL de Paris**

Une gamme très large d'abreuvoirs pour les chevaux.



Des mangeoires adaptées à toutes les situations.



Un grand choix d'équipements pour l'écurie et l'obstacle.



Découvrez tous nos produits pour chevaux sur : www.labuvette.fr
Rue Maurice Périn • Parc d'Activités Ardennes Emeraude • Tournes
08013 CHARLEVILLE-MÉZIÈRES Cedex
Tél. : +33 (0)3 24 52 37 20 • Fax : +33 (0)3 24 52 37 24
E-mail : commercial@labuvette.fr

LA BUVETTE® S.C. - SIDAN 57 8 50001 - 01/2012 - Photo © Julien Mollard

Hommage à Baloubet du Rouet, meilleur cheval mondial en 2004, 2^e étalon mondial en 2011.



Baloubet du Rouet, par Galoubet A et Mésange du Rouet par Starter, né chez Louis Fardin à St Aubin de Terregatte (50), révélé par Rémi Bourdais et Rodrigo Pessoa, et appartenant à M. Diego Coutinho Pereira.

Un palmarès inégalé :

- Champion Olympique aux JO d'Athènes (2004)
- Triple Vainqueur de la Coupe du Monde 3 années consécutives à Helsinki (1998), Göteborg (1999) et Las Vegas (2000).
- Vainqueur du Top Ten mondial de Genève en 2003 et 2005

Une production de grande qualité : Avec une moyenne d'une petite trentaine de juments par an, ce qui le classerait au-delà des 100 étalons approuvés qui saillissent

le plus chaque année, Baloubet du Rouet fait un bond en 2010 avec 129 juments saillies qui nous permettent de croire en une très belle génération 2011 à venir sur les terrains.

Plusieurs de ses produits se font déjà remarquer à haut niveau, tels que Murat de Rêve (Baloubet du Rouet x Inouïe de Rêve par Arpège Pierreville) né chez Antoine Huyskens, Palloubet d'Halong (Baloubet du Rouet x Indra Love par Muguet du Manoir) né chez Jean Nguyen (75), Number One d'Iso (Baloubet du Rouet x Hotesse du Hamel par Si Tu Viens) né chez Denis Gillon (62), ou encore Staloubet Manciais (Baloubet du Rouet x Karto Manciais par First Bride) né chez Denis Hubert (50).

Merci à notre Champion SF.



Éleveurs et cavaliers français mis à l'honneur par le Selle Français lors du Mondial du Lion. De gauche à droite : Philippe Brivois, Didier Couton, Donatien Schauly, Nicolas Touzaint, Stanislas de Zuchowicz.

Le Stud-book Selle Français, n°1 mondial en CCE en 2011, les éleveurs récompensés au Lion d'Angers

Présent depuis quelques années au Mondial du Lion d'Angers, le Stud-Book dispose d'un partenariat avec les organisateurs. Championnat du Monde Jeunes Chevaux des Stud-Books visant à mettre en valeur les races de la discipline du CCE, cet événement regroupe chaque année autour de 40 000 visiteurs sur 4 jours de compétitions bien menés. Notre

présence nous permet de rencontrer de nombreux étrangers friands de nos chevaux Selle français, celui-ci étant très apprécié pour ses aptitudes mentales et physiques, alliant force et courage. Elue en 2011 comme la meilleure race au monde pour la discipline, le Selle Français a organisé une cérémonie pour féliciter et récompenser les éleveurs et cavaliers (la France étant championne d'Europe aux derniers Championnats l'été dernier) ayant contribué à cette réussite.

Dans ce classement mondial prenant en compte les performances jusqu'au 30 septembre 2011, Opgun Louvo (Shogoun II

et Vanille du Tertre par J'T'Adore), originaire de l'élevage d'YVES BERLIOZ (14) occupe donc la première place du podium sous les couleurs de l'Allemagne avec sa cavalière Sandra Auffarth.

Nous retrouvons non loin dans le classement : Leprince des Bois (Yarlands Summer Song et Escale des Bois par Quandy du Mayne) né chez DIDIER COUTON (85) sous la selle de Kai Ruder pour l'Allemagne également ; Manoir de Carneville (Gaub et Carneville par Matador du Bois) né chez ANDRE LEGOUPIL (50) et monté par Sinead Halpin (USA); Ocarina du Chanois (Fango in Blue et Galaxie du Chanois par Ténor de Condé) issu de l'élevage de MARTINE LEBEE LEGENDRE (55) sous selle française avec Donatien Schauly (du CSEM) et par ailleurs double-champion de France ; Neuf des Coeurs (Nidor Platière et Aratos par R B Chesne) pour le compte de JEAN-CLAUDE ESTAY (11) monté par le n°1 mondial, William Fox-Pitt et enfin Oslo Biats (Lando et Aurélie du Prieuré par Hadj A) né chez PHILIPPE BRIVOIS (61), de nouveau sous la selle de William Fox-Pitt.

Ont ainsi été récompensés au Lion d'Angers pour la qualité de leur travail, trois éleveurs présents sur place : M. Didier Couton, M. Yves Berlioz, M. Philippe Brivois.

Côté cavaliers, Nicolas Touzaint pour sa performance avec Neptune de Sartène (Esterel des Bois et Aid de Sartène par Gamin du Loup) né chez PASCALE AMELINEAU (85), et les deux cavaliers du CSEM Stanislas de Zuchowicz et Donatien Schauly.



Yves Berlioz, meilleur éleveur mondial en CCE en 2011



SELLE FRANÇAIS Stud-book gagnant



LEPRINCE DES BOIS
(Yarlands Summer Song x Escale des Bois par Quandy du Mayne) né chez Didier Couton (85).
Monté par Kai Ruder (ALL)

OCARINA DU CHANOIS
(Fango in Blue x Galaxie du Chanois par Ténor de Condé) né chez Martine Lebee-Legendre (55).
Monté par Donatien Schauly CSEM (FR)

OPGUN LOUVO
(Shogoun II x Vanille du Tertre par J'T'Adore) né chez Yves Berlioz (14).
Monté par Sandra Auffarth (ALL)

N°1 mondial en CCE



NEUF DES COEURS
(Nidor Platière x Aratos par R B Chesne) né chez Jean-Claude Estay (11).
Monté par William Fox-Pitt (GB)

MANOIR DE CARNEVILLE
(Gaub x Carneville par Matador du Bois) né chez André Le Goupil (50).
Monté par Sinead Halpin (USA)

OSLO BIATS
(Lando x Aurélie du Prieuré par Hadj A) né chez Philippe Brivois (61).
Monté par William Fox-Pitt (GB)

Credits photos : Peter Naor/FEL Les Gammes, KJ Houghton/FEL, Red Bay Group LLC, Guillaume Grégoire.

Merci à nos Champions !
www.sellefrancais.fr

Zoom sur la réunion annuelle des juges Selle Français Référents et Nationaux qui se tenait jeudi 23 février dernier à Paris.



Réunion annuelle des juges Selle Français nationaux et référents

Chaque année, les juges nationaux et référents Selle Français se regroupent à l'ANSF pour faire le point de l'année écoulée et sur l'année à venir. Très suivie, cette réunion qui s'adresse à une cinquantaine de juges a regroupé 40 juges de toutes les régions.

Sous la présidence d'Yves Chauvin, président de l'ANSF, de Jean-Louis Lenoury, successeur de Michel Gaspard à la tête du corps des juges, et le management de Brice Elvezi, responsable du corps des juges, la matinée a permis de dresser un bilan de l'année 2011 puis d'aborder les orientations pour l'année à venir et les évolutions du règlement

Jean-Louis Lenoury et Serge Cornut, des compétences complémentaires

et leurs incidences sur les grilles de jugement. Cette journée fut également l'occasion de faire le point sur le circuit de formation continue mis en place par l'ANSF pour son corps de juges, ou encore d'aborder la formation de jeunes éleveurs ayant vocation plus tard à constituer la « relève » des juges ANSF.

Les évolutions 2012

Outre les explications sur la création du circuit Femelles SF sur toute la première partie de saison, qui donnera lieu à des épreuves non montées, le stud-book a mené un certain nombre de travaux cet hiver sur l'évaluation des chevaux. Ainsi, les qualités de saut seront plus fortement mises en avant, à la faveur

d'un pourcentage de la note réévalué cette année pour les deux ateliers « obstacles », et notamment pour le saut en liberté.

La volonté est bien de faire ressortir les meilleurs sauteurs et compétiteurs, marque de fabrique de notre stud-book et dont la mise en valeur doit être accentuée.

Une organisation bien rodée

Le corps des juges français a pour mission de juger les chevaux Selle Français. Une convention lui permet de participer si besoin à la sélection des races françaises comme les anglo-arabes ou les poneys français de selle. Premier ambassadeur de la race, il est le relais de la sélection

du SF. La structuration du corps des juges passe également par une organisation claire entre les différents niveaux de juges, et par une répartition des rôles bien définie et encadrée par un règlement. Ainsi, le corps des juges est organisé pour chaque région autour d'un juge référent accompagné d'un adjoint. Tous deux sont chargés d'animer et coordonner les jurys lors des concours régionaux de la race qui sont organisés par les associations régionales. Ces dernières ont délégué avec le chargé territorial des haras de l'organisation pratique selon le règlement des concours de la race.

Au sein de la région, l'équipe de juges SF s'organise autour de trois niveaux de compétences, allant du niveau Départemental au niveau National. Les niveaux sont déterminés par l'expérience, les connaissances techniques, l'implication, et l'éthique : savant mélange entre le savoir faire et savoir être. Les référents, avec l'aide des nationaux, ont également pour mission de détecter, suivre et organiser la formation des nouvelles compétences ; rechercher et accompagner des spécialistes pour intégrer le corps des juges.

Une formation structurée

Un créneau important a été accordé à la formation. On sait que le recrutement de nouveaux juges pour renouveler les effectifs est une réelle préoccupation, de même que le maintien d'un niveau de connaissances élevé. Pour ce faire, le stud-book met en place une formation continue obligatoire de ses juges (une fois par an), travaille sur de nouveaux outils d'apprentissage (« Manuel de Formation des Juges »), et est en

recherche constante pour s'entourer de nouvelles compétences (développement des échanges avec des partenaires complémentaires tels les cavaliers et marchands, experts dans les différentes disciplines comme le dressage et le complet). L'ANSF continue également de perpétuer au mieux la transmission de savoir des anciens aux plus jeunes (programme de compagnonnage sur les grands événements de l'année). Cf. article pages 94 et 95 de ce numéro.

Jeunes et avenir

Cette réunion fut également l'occasion de lancer le programme des « Young Breeders Selle Français » au niveau national, en désignant un juge délégué par région. Ce dernier aura pour rôle d'animer et de coordonner en région ce championnat dédié aux jeunes éleveurs. Le programme des Young Breeders est un concept de formation à destination des 16 à 25 ans qui représentent l'élevage Selle Français sur des compétitions internationales. L'objectif est de confronter les connaissances de ces jeunes en matière d'élevage, autour de tests théoriques et pratiques sur les techniques de préparation, présentation, et jugement des chevaux. 2 équipes junior et sénior représenteront le Selle Français en 2013 lors du Championnat du Monde qui se déroulera en Suède. (cf magazine du Selle Français n°12 de Septembre 2011)

Analyse des jugements :

Il est toujours intéressant de pouvoir comparer ses jugements. Un programme d'analyse des évaluations en concours d'élevage sur les Selle Français est en

cours afin de continuer d'homogénéiser les jugements, et surtout d'analyser les évaluations de la production Selle Français.

Ce temps fort de début de saison est un moment important pour tous pour rencontrer leurs homologues des autres régions et avancer ensemble sur la progression du niveau des concours d'élevage en France.

A ce titre, le corps des juges joue un rôle important et prend une réelle part dans la sélection et la caractérisation des chevaux, et dans la mise en valeur du travail des éleveurs. Le juge est le premier ambassadeur du stud-book sur les terrains de concours. C'est pourquoi il est primordial pour le Selle Français de former et d'accompagner ses experts de manière très suivie et régulière.

Trois juges de niveau « national » ont reçu leurs diplômes de la part du Président Yves Chauvin. Ils représentent bien chacun la diversité et le mélange des compétences qui règnent au sein du corps des juges : ainsi, ont été « adoués » Laurent Vignaud, nouveau directeur adjoint de France Haras et éleveur sous l'affixe du Lozon, pour la Région Normandie, Eliane Hanriot-Colin, Présidente des Eleveurs de Franche-Comté, gérante de centre équestre et d'une écurie de valorisation, et éleveuse sous l'affixe du Charmeux, et Pascal Brun, directeur du Haras National de Tarbes, pour la Région Midi-Pyrénées et éleveur sous l'affixe du Lac.

Vous pouvez retrouver toutes les évolutions techniques (règlement des concours 2012, grilles de jugement, sur le site internet www.sellefrancais.fr.





Formation Continue des Juges Selle Français

La tournée de formations 2012

Le Stud-Book Selle Français donne rendez-vous comme chaque année à l'ensemble des Juges Selle Français pour le « tour de France » des formations continues

La structuration du corps des juges repose sur un volet « Formation ». En effet, le stud-book Selle Français a mis en place tout un programme de formation initiale, continue, et de compagnonnage, afin de développer l'expertise la plus pointue. C'est dans ce cadre que s'inscrivent les formations interrégionales continues, qui se déroulent chaque année à travers la France. **Pour continuer d'exercer en tant que juge Selle Français, chacun des membres du corps des juges est tenu de**

participer au minimum à une formation interrégionale continue tous les deux ans.

Rappelons que le rôle des juges est de participer au schéma de sélection de la race, et de veiller au bon déroulement technique en liaison avec le règlement des concours Selle Français.

Des conventions entre les races françaises existent afin de permettre sur demande aux juges Anglo-Arabs, Arabes, ou Poneys Français de Selle, d'évaluer

les autres races s'il venait à manquer de juges pour la première, mais en aucun cas le corps de juges ne doit évaluer d'autres races que celles mentionnées ci dessus.

Les concours d'élevages font partie du programme d'élevage des races françaises, et le corps de juges doit en être le garant. Le Selle Français investit et croit beaucoup en son corps de juges. C'est pourquoi nous vous invitons à participer à la tournée de formation mise en place cette année.

La tournée de formations 2012

La tournée de formations continues 2012 débutera le 3 avril. Les Juges Selle Français ont rendez-vous à l'une des sessions suivantes :

- 3 avril à Lamballe (22)
- 5 avril à Ribemont sur Ancre (80)
- 6 avril à Blois (41)
- 10 avril à St Come du Mont (50)
- 12 avril à Echillais (17)
- 17 avril à Arnas (69)
- 19 avril à Luxeuil les Bains (70)
- en Midi Pyrénées

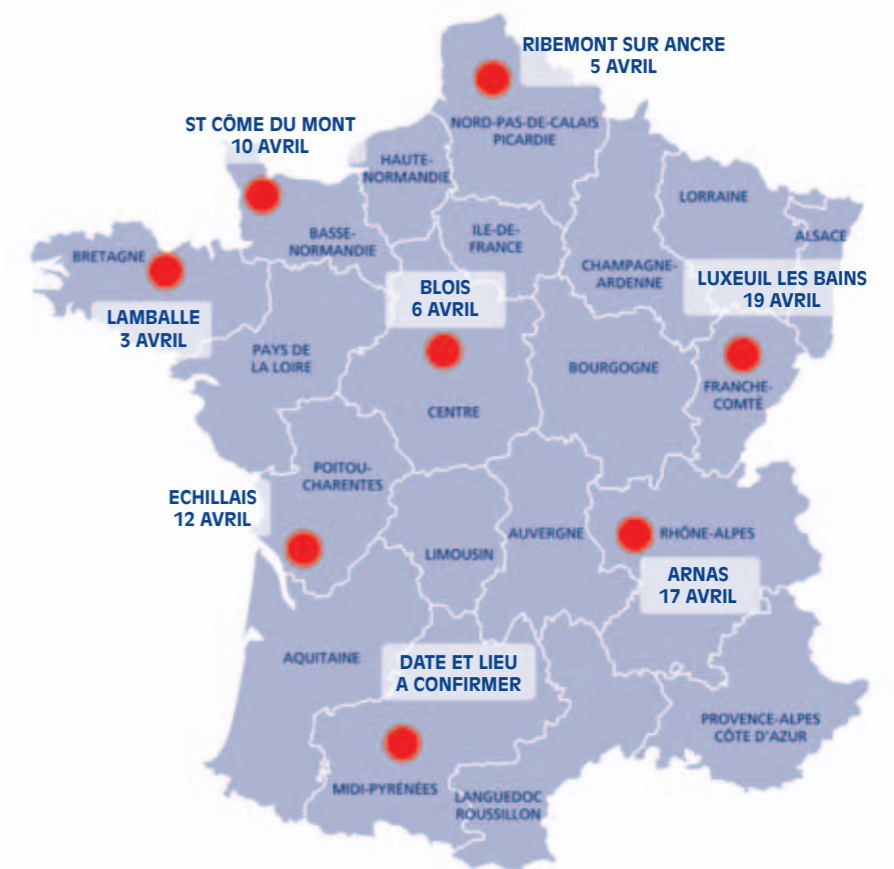

Déroulement et contenu de la journée de formation

Chaque journée de formation sera animée par **Michel Gaspard** et **Pierre Henriot**, Responsable de la formation, et de **Brice Elvezi**, responsable des juges et des concours d'élevage. La formation se déroule en deux temps : une partie de travail en salle, suivie d'une partie de mise en application pratique.

Le travail en salle permettra d'aborder les thèmes suivants :

- **Les caractéristiques réglementaires :** l'évolution du règlement des concours d'élevage et les orientations 2012 ; le développement du corps de juges ANSF ; le règlement du Stud-book.

- **Les aspects techniques :** L'utilisation des nouvelles grilles de jugement 2012 ; l'étude décortiquée de chaque atelier de jugement : modèle, allures, saut en liberté, et saut monté.

- **Un focus sur un thème particulier :** échanges sur la biomécanique du cheval de sport suite à une mise à jour avec le professeur Jean Marie DENOIX.

L'après-midi sera consacré à la mise en application pratique, sur le terrain.

Modalités d'inscription

- Ces sessions de formation continue sont offertes par le Stud-Book Selle Français à tous les juges ANSF qui ont exercé en 2011.

- Les sessions de formation continue sont également ouvertes aux éleveurs qui le souhaitent, ainsi qu'aux personnes qui souhaiteraient intégrer le corps de juges, moyennant 30 € pour les adhérents à l'ANSF, et 60 € pour les non-adhérents (règlement à effectuer sur place).

- Les juges et les adhérents de l'ACA (Endurance), de l'ANAA anglo-arabes, et des poneys de sport, peuvent également participer à ces formations continues.

- Chaque journée de formation sera également l'opportunité pour les éleveurs de faire pointer leurs juments pour leur labellisation ou inscription à titre initial. Pour cela, contactez directement **Benoît Chaigne** à l'ANSF au 01 46 12 34 08.

Merci de vous inscrire auprès de l'ANSF à l'aide des numéros de téléphone listés ci-dessous pour chaque site, ou auprès de votre association régionale qui fera le relais.

Lieux, horaires et contacts

Ces journées de formation sont prévues dans toute la France. Chaque session débute à 9h pour se terminer à 17h.

- **Mardi 3 avril à Lamballe (22)**
Site du Syndicat Mixte du Haras de Lamballe
Contact :
Emilie Le Guiel au 06 58 57 03 76

- **Judi 5 avril à Ribemont sur Ancre (80)** Site du Lycée Agricole
Contact :
Anne Dubuc au 06 85 46 07 11.

- **Vendredi 6 avril à Blois (41)**
Centre Equestre de Blois
Contact :
Regis De Mieules au 06 08 04 68 35

- **10 avril à St Come du Mont (50)**
Elevage de Tamerville
Contact :
J.L Lenoury au 06 13 27 88 03

- **12 avril Echillais (17)**
Elevage de l'Aubrée
Contact :
Jérémy Chaix au 06 58 57 30 72

- **17 avril à Arnas (69)**
Domaine de la Sauvageonne
Contact :
Daniel Blanc au 06 10 41 43 40

- **19 avril à Luxeuil les Bains (70)**
Hôtel Beau Site - 18 rue G. Moulimard
70300 Luxeuil les Bains
Contact :
Sophie Dubrulle au 06 58 77 27 68

- **26 avril en Midi Pyrénées**

Attention, la matinée pourra se dérouler dans une salle proche du site, nous vous invitons à contacter la personne contact pour connaître le lieu.



EUROGEN

Congélation

et

Distribution

de semence équine

02.33.42.12.49

eurogen@orange.fr

www.eurogen.fr

REGLEMENT DU STUD-BOOK SELLE FRANÇAIS 2012

Les Nouveautés 2012 et Les Services pour les Eleveurs

Le règlement du stud-book décrit le fonctionnement du Schéma de Sélection défini par les Eleveurs eux-mêmes au sein de leur Association de race : l'ANSF.

Toute l'année les Commissions Voies mâles et Voie femelles travaillent pour faire évoluer les objectifs de sélection dans un souci de performance et d'adaptation aux attentes du marché.

Voici les ajustements 2012 du Règlement du stud-book SF. Celui-ci a été adopté par la Commission du stud-book SF et la Commission du Livre Généalogique des chevaux de Sport avant d'être signé par le Ministère de l'Agriculture et publié au Journal Officiel du 2 Mars 2012.

Les Nouveautés du Règlement du Stud-Book SF 2012

Cette année, le règlement du stud-book SF se situe dans la poursuite de la politique de sélection engagée il y a quelques années, en y introduisant quelques modifications pour améliorer encore la sélection des reproducteurs. Elles ont trait à l'accès des jeunes mâles performants aux Commissions d'approbation.

Accès des étalons aux Commissions d'Approbation

Deux facteurs ont conduit à faire évoluer les critères :

• D'une part les experts ANSF sont maintenant présents lors de toutes les finales jeunes chevaux (Fontainebleau, Pompadour et Saumur) afin d'évaluer sur le terrain en conditions réelles de compétition les qualités des futurs jeunes étalons de la race,



- D'autre part le mode de calcul des indices de performance (ISO, ICC et IDR) a changé il y a quelques années pour prendre plus en compte le niveau de difficultés des épreuves. Cela a entraîné une certaine baisse globale des indices pour les jeunes chevaux.

Programme Obstacle : CSO et CCE

Il devenait donc logique de faire évoluer l'accès aux Commissions en conséquence.

Ainsi, à partir de cette année, peuvent accéder aux Commissions d'approbation :

- les jeunes mâles de 4 ans participant aux finales du cycle classique en CSO, CCE, Dressage ou Hunter ou qui ont obtenu un indice de 115 et plus ;
- les jeunes mâles de 5 ans qualifiés aux finales du cycle classique en CSO, CCE, Dressage ou Hunter ou qui ont obtenu un indice de 125 et plus ;
- les jeunes mâles de 6 ans qualifiés aux finales du cycle classique en CSO, CCE, Dressage ou Hunter ou qui ont obtenu un indice de 135 et plus ;
- les mâles de 7 ans et plus qui ont obtenu un indice de 140 et plus ;

Programme Dressage

Un programme spécifique à orientation Dressage permet aux éleveurs qui s'orientent dans cette discipline de disposer

d'un panel plus important de jeunes étalons. De ce fait, en complément de l'approbation des SF Dressage aux JSF, les 3 et 4 ans classés dans les 5 premiers du testage de leur stud-book à l'étranger, peuvent demander leur approbation en Selle Français.

Toujours les Services offerts aux Eleveurs pour l'Inscription de leurs Poulains au Stud-Book SF

Le règlement du stud-book définit le fonctionnement des services offerts aux éleveurs pour inscrire leurs produits au SELLE FRANÇAIS. Rappel :

Inscription des Poulains à la Naissance

Les éleveurs inscrivent leur poulain à la naissance au stud-book Selle Français, s'il est issu de :

- 2 reproducteurs SF : Etalon SF approuvé X Jument SF
- 1 étalon SF approuvé et d'une jument Facteur SF (AA, Ar, PS, AQPS, TF, étrangère WBFSh)
- 1 étalon approuvé SF et d'une jument labellisée SF

Cette inscription se fait en même temps que la déclaration de naissance. Elle peut se faire par Internet ou directement par formulaire papier (Cf. schéma pratique page 21).

Labellisation des Poulinières Informations Pratiques

Les propriétaires de juments des races constitutives du SF : Pur sang, AQPS, Anglo-arabe, Arabe, Trotteur français ou de races étrangères peuvent faire labelliser leurs juments SF pour qu'elles produisent en SF si elles sont croisées avec un étalon étranger approuvé SF. Elles devront être présentées devant un jury Selle Français pour évaluation.

Leurs poulains seront alors inscriptibles dans le Selle Français.

La labellisation doit intervenir en règle générale avant la saillie donc pensez à la demander assez tôt. Toutefois, pour répondre à la demande des éleveurs, si la jument est labellisée pendant sa gestation, le poulain pourra naître Selle Français.

Si la jument est labellisée l'année de naissance du poulain, le poulain sera « récupéré » SF moyennant la contribution de 50€ par livret mais sans coût supplémentaire d'inscription à titre initial.

La demande de labellisation est à envoyer à l'ANSF. Les juments sont labellisées par des juges mandatés par l'ANSF, lors des concours d'élevage, lors de rassemblements ou de tournées dans les élevages.

Les juments qui ont déjà obtenu une évaluation en concours d'élevage modèle et allures n'ont pas besoin d'être présentées à nouveau devant une commission. (Joindre l'évaluation ou l'attestation).

Inscription à titre initial Informations Pratiques

Il est possible de demander l'inscription au stud-book Selle Français à titre initial d'un cheval né « CS - Cheval de Selle » ou « OC - Origine Constatée » s'il répond au moins à l'une de ces 3 conditions :

- soit il est issu de deux parents facteurs de SF ;
- soit il est issu d'un étalon ayant disposé des performances sportives minimum demandés aux étalons pour leur approbation (classements internationaux ...) mais dont l'approbation n'a pas été demandée et que cet étalon a fait l'objet d'une évaluation positive des experts de l'ANSF ;
- soit le cheval lui-même est titulaire d'un indice minimum de 110.

Cette demande d'inscription peut se faire à tout âge. Le cheval ne doit pas avoir de parents OI.

Le propriétaire est invité à contacter l'ANSF afin de savoir si son cheval est éligible. Si c'est le cas, le propriétaire adresse alors une demande à l'ANSF et le cheval sera inscrit Selle Français à titre initial après expertise par des juges mandatés par l'ANSF lors des concours d'élevage, lors de rassemblements ou de tournées dans les élevages.

Il devient alors Selle Français et bénéficie de tous les services du programme d'élevage.

Inscription à titre rétroactif Informations Pratiques

Il est possible de demander l'inscription au stud-book Selle Français à titre rétroactif d'un cheval né « CS - Cheval de Selle » ou « OC - Origine Constatée » si ses parents deviennent Facteur de Selle Français alors qu'ils ne l'étaient pas lors de la saillie, soit par approbation du père ou labellisation SF de la mère par exemple.

Le propriétaire adresse alors une demande à l'ANSF et le cheval sera inscrit Selle Français à titre rétroactif après traitement de sa demande. Il devient alors Selle Français et bénéficie de tous les services du programme d'élevage.

Information détaillée - Assistance et Contacts

Le règlement du stud-book SF 2012 et toutes les informations détaillées (formulaires de demande ...) sont disponibles sur le site internet www.sellefrancais.fr / rubrique « Formulaires ANSF ».

Pour vous aider dans ces démarches, n'hésitez pas à contacter votre délégué ANSF en région :

- **Jérémy CHAIX** (06 58 57 30 72) pour les régions Pays de Loire-Vendée (85,44), Poitou-Charentes. Email : jeremy.chaix@ansf.fr
- **Sophie DUBRULLE** (06 58 77 27 68) pour les régions Bourgogne, Franche Comté. Email : sophie.dubrulle@ansf.fr
- **Julie Anne GARREC** (06 58 56 90 85) pour les régions Lorraine et Alsace. Email : ja.garrec@ansf.fr
- **Delphine HERBEAU** (06 99 19 41 38) pour la région Champagne Ardenne. Email : delphine.herbeau@ansf.fr
- **Emilie LE GUIEL** (06 58 57 03 76) pour la région Bretagne. Email : emilie.leguiel@ansf.fr

Ou pour les autres régions, le Siège de l'ANSF, **Benoit CHAIGNE** (01 46 12 34 08). Email : benoit.chaigne@ansf.fr



Inscrivez vos poulains nés en 2012 au stud-book Selle Français : Informations pratiques

1. Connectez-vous sur www.haras-nationaux.fr
2. Si besoin, créez un identifiant :

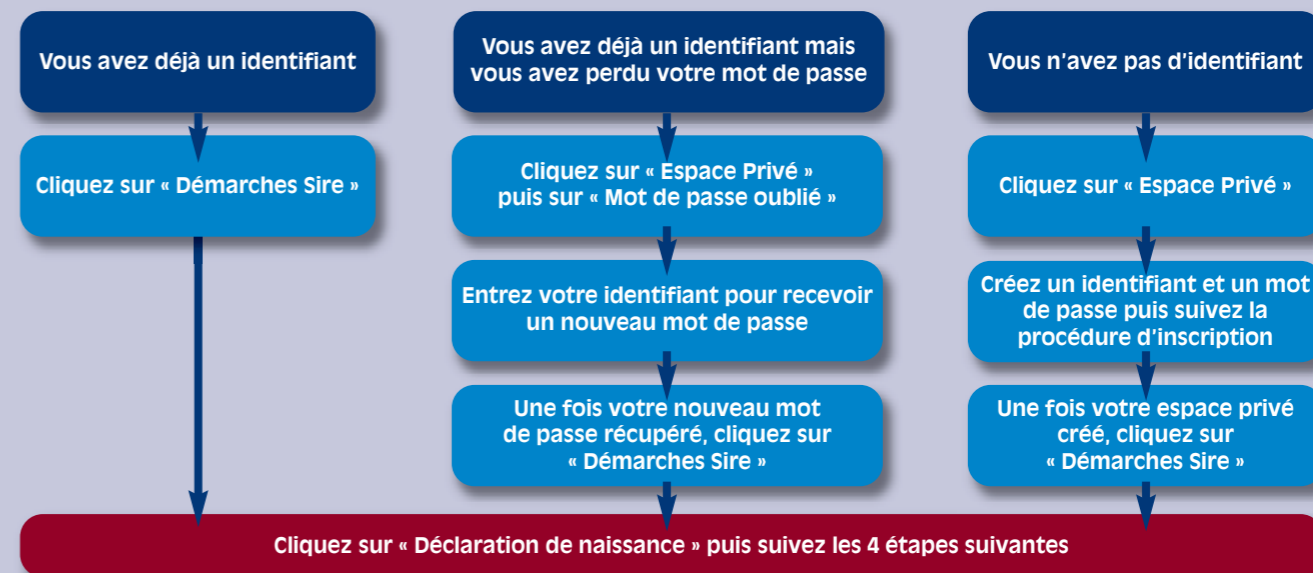

3. Suivez les 4 étapes de la déclaration de naissance en ligne :

Etape 1 : commencer une nouvelle déclaration

Vous enregistrez la date du dernier saut, le type de monte (que vous trouvez sur les documents remis l'année précédente) et **date de naissance** du poulain.

Etape 2 : remplir les formulaires détaillés

Remplissez un **formulaire détaillé** et validez les informations saisies, dont l'inscription au stud-book Selle Français.

Etape 3 : vérifier avant paiement

Vérifiez **avant paiement** qu'il n'y a pas d'erreur dans votre déclaration. Revenez en arrière avec le bouton **tour** pour corriger en cas de besoin.

Etape 4 : effectuer le paiement

Effectuez le paiement **par carte bancaire** en ligne, il est sécurisé et réalisé sur le système PAYLINE de la société Expespecialis dans ce domaine.

- Le suivi**
- a. Après le paiement, vous recevez une confirmation par mail.
 - b. Vous pourrez ensuite suivre l'avancement du dossier dans votre espace privé

Déclaration de Naissance et carte d'immatriculation par INTERNET + contrôle de filiation + inscription au stud-book SF	122 €	Si vous choisissez de déclarer la naissance de votre poulain sur le formulaire de déclaration de naissance papier, les tarifs sont les suivants (Règlement effectuez l'ordre de l'INCE)	134 €
Soit : Déclaration de naissance et carte d'immatriculation	31 €	Déclaration de Naissance et carte d'immatriculation papier + contrôle de filiation + inscription au stud-book SF	
Contrôle de filiation (si méthode de reproduction artificielle)	41 €	Soit : Déclaration de naissance et carte d'immatriculation	43 €
Inscription au stud-book Selle Français	50 €	Contrôle de filiation (si méthode de reproduction artificielle)	41 €
		Inscription au stud-book Selle Français	50 €

DOCUMENT D'IDENTIFICATION CHEVAUX DE SANG	LOISIR	PERFORMANCE
déclaration de naissance et carte d'immatriculation Internet	26 €	31 €
déclaration de naissance Internet et carte d'immatriculation Papier	32 €	37 €
déclaration de naissance et carte d'immatriculation Papier	38 €	43 €



TVA A TAUX REDUIT SUR LES OPERATIONS RELATIVES AUX EQUIDES : LA FRANCE CONDAMNEE

La septième chambre de la Cour de Justice de l'Union Européenne condamne ce Jeudi 8 mars 2012 la France comme elle avait déjà condamné précédemment les Pays bas, l'Autriche, l'Allemagne.

Extrait de la décision :

« En appliquant des taux réduits de taxe sur la valeur ajoutée aux opérations relatives aux équidés et, notamment, aux chevaux, lorsque ceux-ci ne sont normalement pas destinés à être utilisés dans la préparation des denrées alimentaires ou dans la production agricole, la République française a manqué aux obligations qui lui incombent en vertu des articles 96 à 99 de la directive 2006/112/CE du Conseil, du 28 novembre 2006, relative au système commun de taxe sur la valeur ajoutée, lus en combinaison avec l'annexe III de celle-ci. »

Deux extraits des positions prises par la cour permettent d'éclairer la situation :

« ...seules les livraisons de chevaux ou les prestations de services les concernant en vue de leur utilisation dans la production

agricole peuvent faire l'objet d'un taux réduit de TVA. »

« ...dans les États membres, les chevaux ne sont pas utilisés à titre habituel et de manière générale dans la production agricole. »

La cour suit la position de la commission européenne, les chevaux ne sont pas normalement destinés à la consommation humaine et ils ne sont pas habituellement utilisés pour la production agricole c'est-à-dire le travail agricole comme par exemple le débardage.

L'Irlande qui s'était jointe en défense à la France sera prochainement jugée, le Royaume des Pays bas, l'Allemagne et l'Autriche condamnés en 2011 n'ont toujours pas appliqué le taux plein de TVA.

Les éleveurs de ces pays déjà condamnés sollicitent leurs gouvernements pour que le taux réduit reste applicable aux livraisons de reproducteurs et aux prestations de monte et saillies entre éleveurs comme il l'est pour les livraisons d'équidés destinés à la consommation humaine.

GESCA



Décès de M. Claude Auger

Le naisseur de Calypso d'Herbiers s'est éteint le 6 février dernier à l'âge de 65 ans. Claude Auger était un éleveur bien connu du terroir vendéen. Il avait débuté sa carrière chez Ouest Alu, avant de créer avec un associé sa propre entreprise "Seralu" (à Mouchamps) comptant une soixantaine de salariés. Il a vendu son entreprise puis développé ses deux passions : d'un côté, son élevage Selle Français, de l'autre, la chasse.

Claude Auger développa son élevage qui portait l'affixe d'Herbiers, notamment à partir de la fantastique Niobé d'Orvault, propre sœur du crack Lafayette et de Rose Marie de Dampierre, et mère entre autres du seul triple champion des 4, 5 et 6 ans **Calypso d'Herbiers** devenu ensuite grand gagnant international. Il était administrateur de l'Asselven. C'est au retour d'une chasse que le destin l'a emporté.

L'ANSF présente à ses proches ses sincères condoléances.



Décès de M. René Pasquier

L'ANSF, son équipe et son conseil d'administration, souhaite rendre hommage à René Pasquier, homme de caractère, qui à su faire

évoluer le Jumping de France pour en faire une échéance incontournable dans le calendrier sportif des tous meilleurs cavaliers. Parti trop vite, il était à la hauteur de son événement, grand, très grand. Le CSIO de La Baule est un rendez vous incontournable pour tous les passionnés et amoureux du sport, et aussi de l'élevage en présentant chaque année l'élite régionale de la production Selle Français.



IL Y A DES HISTOIRES QUI MÉRITENT D'ÊTRE ÉCRITES.



La traversée de l'Atlantique à la voile entre amis ou la naissance d'un enfant, ces moments uniques et précieux méritent d'être immortalisés. Choisissez l'instant qui vous appartient. Nos graveurs, émailleurs, sertisseurs feront de votre histoire une légende. Il n'y a qu'une Reverso comme la vôtre.

GRANDE REVERSO ULTRA THIN. Calibre Jaeger-LeCoultre 822. Brevet 111/398. AVIEZ-VOUS DÉJÀ PORTÉ UNE VRAIE MONTRE ?

JAEGER-LECOULTRE



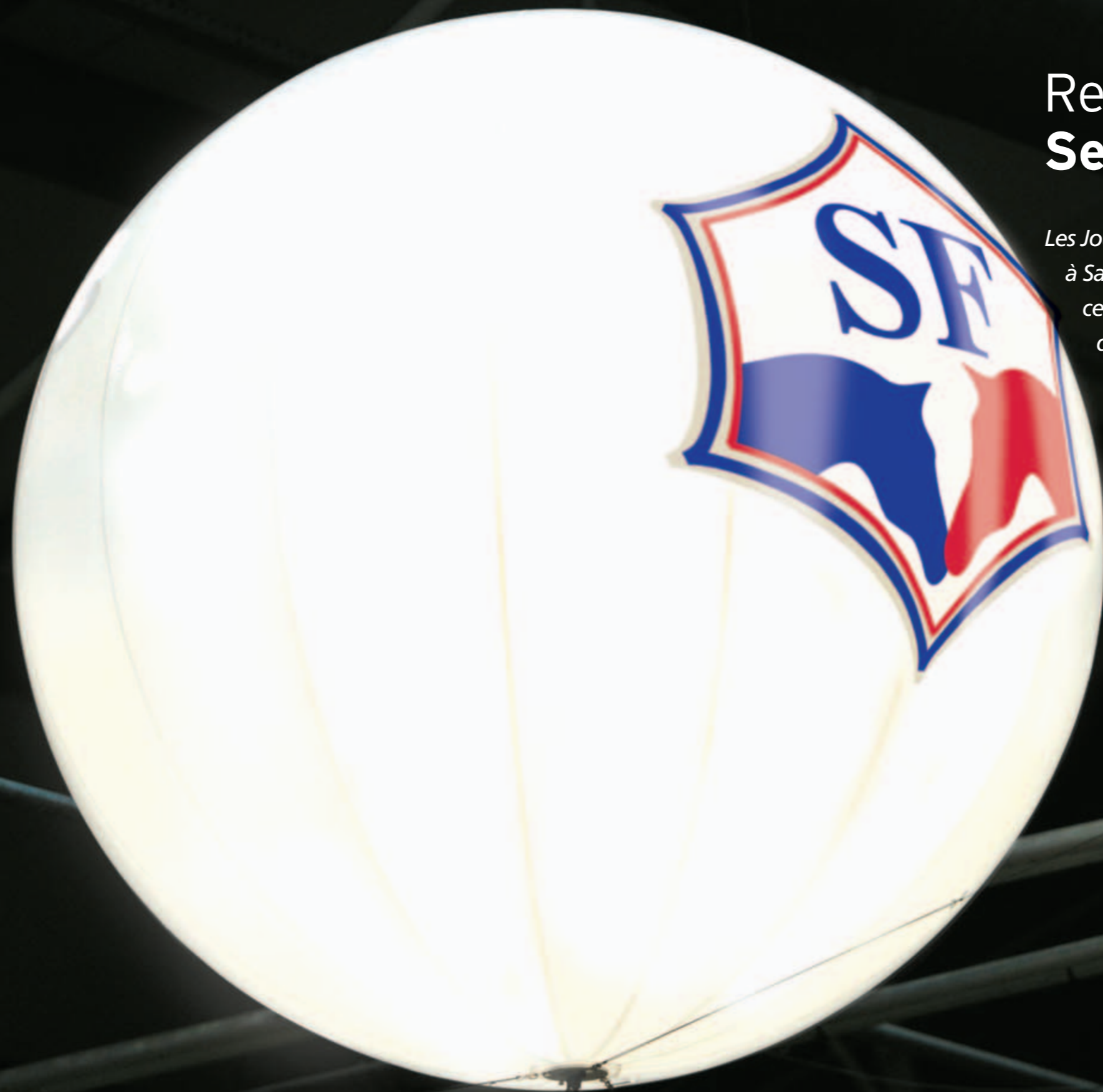

Retour sur les Journées Selle Français 2011

Les Journées Selle Français 2011 se sont déroulées du 6 au 9 octobre à Saint-Lô. Véritable vitrine de l'élevage Selle Français, cet événement a rassemblé plusieurs temps forts : approbation des étalons de 2 et 3 ans, finale du championnat de France des femelles de 2 ans et des foals ; 2^e édition du Masters L'EPERON des étalons de 4 à 7 ans ; Ventes NASH / ANSF, Trophées de l'élevage, nouveau symposium Merial / ANSF. La race Selle Français et ses éleveurs étaient à l'honneur pendant 5 jours.



Ces demoiselles resteront dans l'histoire comme les dernières à avoir concouru aux côtés des mâles. En effet, dès cette année, ces femelles de 2 ans bénéficieront de leur propre écrin dédié : l'Évènement Femelles SF du mois d'août.

Venise du Salbey, Championne 2011 des Femelles SF de 2 ans

Championnat de France « Cavalassur » des pouliches de 2 ans



L'objectif est de regrouper, sélectionner et mettre en valeur les meilleures pouliches de France, relève de nos poulinières. Pour cette dernière édition sous le format des JSF, le Championnat a dévoilé un palmarès de 10 pouliches de qualité très régulière et issues de souches confirmées.

La Championne de France 2011 est Venise du Salbey,

née au HARAS DU GRAND CAUGY à SAINT VICTOR LE GRAND (14). C'est une fille de Quick Star et Bohème de

Semilly par Double Espoir. Elle n'est autre que la gagnante de la section des femelles SF de 2 ans à l'Évènement Femelles Selle Français 2011, qui a eu lieu au NHS les 13 et 14 août derniers. Son père Quick Star n'est plus à présenter, et a vu plusieurs de ses produits se démarquer à la Grande Semaine de Fontainebleau. Sa mère Bohème de Semilly, née chez le regretté Jules Mesnildrey, est issue de la souche de Le Tot de Semilly.

Sa 2^e mère est Sirène de Planthro, à qui l'on doit Déesse de Semilly (ISO 143), Ophélia de Semilly (ISO 129), et surtout Lutin de Semilly (ISO 184) - lui aussi par Quick Star - qui évolue sous le nom de

Quick Study. Bâtie comme une matrone avec des origines archi-confirmées, elle montre un galop exceptionnel, ample et cadencé. Sûre d'elle, Venise dispose de gros moyens à l'obstacle. La délégation de professionnels américains présente aux JSF s'est intéressée à cette pouliche.

Voltige du Bisson est vice-championne.

Cette fille de Luccianno et Lady de la Vallée par Si Tu Viens est née chez MARC BIDET à COURSON (14). Sa 2^e mère Cléo de la Vallée a produit entre autres Idéal de la Vallée (ISO 145). Voltige du Bisson a elle aussi pris part à l'Évènement Femelles Selle Français 2011, où elle terminait 2^e. Très homogène, tant au modèle qu'à l'obstacle, cette jument attachante présente un style remarquable et beaucoup de générosité.

C'est Vanille de Brion qui complète ce podium. Née à l'EARL DU BRION, elle est issue du croisement d'Opium de Talma avec Rosée de Brion

Voltige du Bisson, vice-championne des Femelles SF de 2 ans



par Orlando. Sa mère appartient à la lignée d'Etoile de Mars, où l'on retrouve notamment Hym d'Isigny (ISO 183), Atout d'Isigny (ISO 188). Vanille de Brion terminait 3^e à l'Événement Femelles Selle Français 2011. Vanille de Brion est chic, très bien équilibrée et proportionnée, avec une ligne de dessus exceptionnelle.

4^e : Vega des Essarts par Quaprice Boimargot et Henssie du Bel Air par Rêve d'Elle, née chez PHILIPPE FOU-COURT à GRIGNY (62). Il s'agit de la souche de Miss d'Helby (ISO 162).

5^e : Valkyrie de Talma par Diamant de Semilly et Reggae de Talma par Cento, née chez MICHEL GUIOT à GRANDPRE (08). C'est la souche de Diamant du Mûrier (ISO 148).

6^e : Vérone du Relais par Lando et Jacinthe du Pont par Caloubet du Bois, née chez JEAN-MARC GUIBERT à CAS-SANIOUZE (15). Elle fut championne des Foals Femelles en 2009 aux JSF.

7^e : Vuelta du ter par Eurocommerce Berlin et Gala du Ter par Hurlevent, née chez CLAUDE BICHET à GUIDEL (56).

8^e : Venise des Bois par Mylord Carthago et Jugoline des Bois par Versailles II, née chez JULIEN JOUENNE à ST JACQUES DE NEHOU (50).

9^e : Venue de la Fosse par Igor des Fontenis et Ines de la Fosse par Si Tu Viens, née chez MARC GUILLARD à SUBLIGNY (50).

10^e : Vanda d'Ellipse par Dollar Dela Pierre et Freia des Isles par Tarzan Moussure, née à la SNC ELLIPSE à MALLEVILLE (44).

Vanille de Brion, 3^e du Championnat 2011 des Femelles SF de 2 ans



Alain Bonafons, Haras du Grand Caugy, naisseur et Propriétaire de VENISE DU SALBEY

Pouvez-vous nous parler de votre élevage ?

Nous avons acquis un corps de ferme à Saint Vigor le Grand près de Bayeux, avec quelques hectares. Cela m'a permis de faire un peu d'élevage, aidé en cela par mon fils Jérôme. Nos poulinières sont les juments que nous avons en concours : j'ai participé aux concours internationaux vétérans avec ces deux juments, que j'ai achetées chez Jules Menildrey sur l'indication de Laurent Vincent. Nous essayons de garder des souches françaises, en cherchant à produire des chevaux avec une bonne galopade, un bon équilibre et beaucoup de dos. Venise fait partie des premières générations nées au Haras du Grand Caugy. J'avais décidé de mettre Bohème sa mère à Quick star car il apporte du cœur, de la réactivité, un bon tempérament et correspondait à ma jument bien charpentée avec de l'équilibre. Nous étions très contents

du résultat, mais cela peut être à double tranchant : il ne faut pas non plus en faire des bêtes de concours, ce ne sont que des poulains. Nous ne l'avons pas surentraînée : elle n'avait sauté que deux fois depuis le mois d'août.

Notre élevage a déjà eu deux foals sélectionnés à la finale de Saint-Lô : Vishnou du Salbey et Ankkarah du Salbey. Les Journées Selle Français, qui rassemblent les poulains sélectionnés dans les concours locaux et régionaux sont pour nous un encouragement et une reconnaissance des croisements effectués, toujours dans le but d'améliorer notre élevage. Ces journées sont pour nous l'opportunité de rencontrer d'autres éleveurs et de nous faire connaître tant sur le plan national qu'international. Cela m'a permis de constater que les étrangers qui viennent en France recherchent des purs SF. Si nous voulons répondre à la demande, il nous faudra travailler dans cette optique et limiter l'apport de sang étranger à quelques étalons. Je suis fier de Venise et pense lui faire faire un transfert d'embryon l'année prochaine.

Venise du Salbey, championne 2011 des Femelles SF de 2 ans



Marc Bidet, naisseur et propriétaire de VOLTIGE DU BISSON

Pouvez-vous nous parler de votre élevage ?

Cela fait 35 ans que j'éleve dans le Calvados, avec au départ une jument que j'avais achetée à mes parents. Nous avons toujours travaillé avec des chevaux. Aujourd'hui, nous avons trois poulinières. Si une année nous n'avons pas de poulain, nous en achetons ; mais Voltige est née chez moi. Je suis attaché au modèle en priorité et aux allures. Nous essayons d'utiliser les meilleurs étalons possibles : des étalons qui soient « commerciaux » avec du chic, pour bien revendre la production. J'ai beaucoup travaillé avec Oredo de Paulstra. Maintenant, j'utilise Luccianno et je travaille beaucoup avec le haras de Couvains, avec Made in Semilly, Open Up Semilly et Diamant de Semilly. Nous avons des chevaux avec du modèle et du chic, et nous arrivons à les commercialiser. Il ne faut pas non plus oublier la qualité sur les barres, car un cheval qui ne saute pas ne vaut pas grand-chose.



En haut : Voltige du Bisson et Mr Bidet
En bas : Vanille de Brion et Mr et Mme Gauquelin

Nous ne faisons pas exploiter nos chevaux car cela coûte trop cher, et la conjoncture en ce moment est très mauvaise. Je vends donc à trois ans. Ce n'est pas mon premier concours : Operette du Bisson a été championne des deux ans. Les Journées Selle Français étaient très bien organisées. Il y a peut-être un peu trop choses en même temps : les visiteurs et acheteurs potentiels ont du mal à tout voir. Bien que l'ANSF et les médias aient relayé l'information sur l'événement, nous avons malheureusement vu peu d'acheteurs cette année. Malgré tout, j'ai eu de la demande pour ma pouliche.

Charles Gauquelin, naisseur de Vanille de Brion

Quelle est votre politique d'élevage ?

J'éleve depuis 25 ans avec aujourd'hui 5 poulinières SF et 2 PS pour les courses. On cherche à produire un cheval qui puisse se vendre. Il est difficile de faire un choix entre faire un bon cheval sans s'occuper du commercial ou chercher à produire un cheval qui se vendra rapidement avec des origines à la mode, alors nous essayons de faire un peu des deux. Je pense que je vais m'orienter vers l'utilisation de jeunes étalons qui coûtent moins cher, car payer une saillie cher n'est pas l'assurance d'avoir un bon poulain. J'ai par exemple utilisé le champion 2010 Tobago Chevrier. Ma souche vient de mon père : c'est celle de Fier de Lui, d'Hym d'Isigny, Grain de Voltaire. Nous attendons de débourrer Vanille, mais je pense qu'elle va faire plaisir à quelqu'un : elle a l'intelligence des Selle Français.

Que pensez-vous des JSF ?

C'est une belle vitrine pour le Selle Français, C'est très bien organisé ; les horaires sont calés, c'est un bel événement. Je trouve dommage que les chevaux ne soient pas primés et cette année, la partie commerciale était en-deçà de mes attentes : je n'ai pas eu de demande pour Vanille. Les chevaux d'élevage sont compliqués à vendre et 2 ans n'est pas un âge facile. Aujourd'hui, on ne vend que des chevaux performers ou prêts à être performers mais nous sommes avant tout des éleveurs et nous n'avons pas de cavalier pour pouvoir proposer des chevaux prêts à l'emploi.





Le Championnat a révélé cette année un bien beau podium. Les huit premiers au classement s'annoncent d'ailleurs comme très prometteurs et présentent chacun des qualités unanimes de force, sang, génétique, ou encore technique de saut.

Vepsom Bel, Champion 2011 des mâles SF de 2 ans.

Championnat de France « Sanders » des Mâles Selle Français de 2 ans



9 obtiennent leur billet pour l'approbation et seront à suivre de près, car ils semblent être des chevaux d'avenir.

Vepsom Bel est sacré Champion 2011 des mâles SF de 2 ans.

Né chez le Docteur V. FREDERIC NEYRAT à BELIGNEUX (01), ce fils d'Epsom Gesmeray et Contessa par Contender est un produit maison. En effet, aussi bien Epsom Gesmeray - dont nous découvrons ici les premières générations de produits et qui fut un très grand gagnant

CSI sous couleurs allemandes puis japonaises - que la mère de Vepsom Bel, appartient à Mr Neyrat. D'un modèle très moderne, bien relié dans sa ligne de dessus et doté d'un très beau travers, Vepsom Bel a des dessous bien en place. Ses allures sont régulières, avec un engagement intéressant.

Vigo Cece (Quaprice Bois Margot Quincy x Lady Pouilly par Diamant de Semilly) **prend la 2^e place du podium.** Il est né chez CHRISTOPHE CHOAIN à POUILLY SUR SERRE (02). Musculeux et présentant beaucoup de points de force, il est issu d'une lignée maternelle Selle Français très haut de gamme.

En effet, on doit à sa 2^e mère Darline V le très bon Monark (ISO 164). Sa 3^e mère Onorine a produit entre autres l'étalon Col Canto (ISO 145). Sa 4^e mère n'est autre que Ballerine III, à qui l'on doit Grand Cœur A (ISO 175), et la fameuse Javotte D, d'où descend, pour ne citer qu'elle, Sophie du Château (ISO 147), mère d'Itot du Château (ISO 185). Cheval fait en père, ce vice-champion présente un beau modèle, de très bons tissus, et un galop en équilibre. Vigo Cece saute avec force, respect, et beaucoup de souplesse.

A la 3^e place, on retrouve Vincento des Forêts. C'est un fils de Calvaro et Sittelle de la Pomme par Quidam de Revel, qui présente des moyens hors normes à l'obstacle. Il est né chez Mr FABRICE PARIS à COUVAINS (50), et appartient à la Société Pro-CS. Sa 3^e mère, Qerly Chin internationale sous la selle de Christophe Barbeau, est désormais poulinière au Haras des M. Elle a produit les très bonnes Walloon et Narcotique de Muze, (2^e mère de Vincento), et plus récemment, Scareface de Mars, étalon Selle Français. La 1^{ère} mère de Vincento est également la sœur utérine de Sauterelle de la pomme (ISO 151), mère des étalons Vagabond et Telstar

Vigo Cece, vice-champion 2011 des mâles SF de 2 ans





Vroom d'Eglefin (Quite Easy x Nougatine d'Eglefin par Flyer) **est 5^e**. Il est né chez M^{me} CLAUDINE DIGARD à FUMICHON (14) et était présenté par M^r Raymond Lefèvre (Elevage S^{te} Hermelle en Belgique) qui l'avait acheté suite à la Qualificative Étalons de Saint-Lô. Sa 1^{ère} mère Nougatine d'Eglefin (ISO 154) a produit Oligopol d'Eglefin. Sa 3^e mère est La Pironnière, indiquée 164. Sa 4^e mère Gourmande a produit Manouche (ISO 145), Quincy Pironnière (ISO 164), et bien sûr Urleven Pironnière (ISO 181). Vroom d'Eglefin est un cheval avec du sang, de l'énergie, un modèle sport, et doté d'un équilibre exceptionnel.

Ces 5 premiers mâles du classement sont approuvés en tant qu'étalons Selle Français pour une durée d'un an. Quatre autres mâles ont également obtenu leur approbation :

Very Berlin de Castel par Eurocommerce Berlin et Filomène du Nan par Persan II, né chez EMMANUEL COCHIN à CHATEAUNEUF SUR LOIRE (45). Vendu le soir aux Ventes NASH / ANSF, il présente une qualité de saut impressionnante.

Viking du Bary par Hurlevent de Brekka et Perle Grise de Beaumont par Skippy II, né chez MARINA STORGATO et CHRISTIAN GONSOLIN à MONTGARDON (50).



Volodia d'Argouges par Quartz du Chanu et Uranie des Halles par Count Ivor, né chez JEAN-LUC DUFOUR à COSQUEVILLE (50).

Dans la section Dressage, **Van Gogh du Val** par Furst Romancier et Wolga par Wolkentanz, né chez GILLES RIGAUD à LA VESPIERE (14).

A droite : Van Gogh du Val, approuvé étalon dans la section Dressage
En bas : Vroom d'Eglefin, 5^e du Championnat des mâles SF de 2 ans



de la Pomme. Cheval important dans son modèle, Vincenzo des Forêts est une véritable « machine à sauter », et démontre un coup de jarrets impressionnant.

Von Chacco Ixe prend la 4^e place.

Ce fils de Chacco Blue et Ixelle Ixe par Nidor Platière est né chez Mr JEAN LEFEBVRE A SIGNY L'ABBAYE (08). Cheval avec de l'étendue, il présente de nombreux points de force et est en pleine croissance. C'est sur le circuit étalon que Von Chacco a été repéré par ses futurs propriétaires avant son adjudication record de 270 000 €. Sa mère Ixelle Ixe est à l'origine d'Onasix (ISO 136). Sa 2^e mère Very Nice Girl a produit l'étalon Easy Boy (ISO 151).

En haut : Vincenzo des Forêts, 3^e du Championnat 2011 des mâles SF de 2 ans

A gauche : Von Chacco Ixe, 4^e du Championnat des mâles SF de 2 ans



Frédéric Neyrat, naisseur et propriétaire de VEPSOM BEL, Champion 201

Toute l'organisation est très satisfaisante ; les qualificatives, la manière dont on est pris en charge par la suite. L'équipe de l'ANSF a bien réalisé la conception et l'application de l'événement. Ma déception est qu'il n'y avait pas assez de public : c'est dommage pour tout le monde, car les organisateurs font vraiment un bon boulot. Nous avons besoin d'un public composé d'éleveurs et d'acheteurs potentiels, mais malheureusement tous vont dans le Holstein : personne ne va à Saint-Lô. Il y avait plus d'acheteurs lorsque les JSF avaient lieu en parallèle du CSI. A Saint-Lô, on a l'impression que tout est un petit peu moribond. Il faut changer le concours d'endroit, le délocaliser dans une grande métropole près des frontières belges ou allemandes, ou au sein d'un grand concours. Il faut que les gens puissent faire l'aller-retour dans la journée. Je crois beaucoup à la concurrence entre les régions. Notre handicap est toujours le même vis à vis des différents stud-books : nous sommes un trop grand pays. Il faudrait peut-être doper les qualificatives en les accolant à une grosse manifestation régionale. Il ne faut plus faire les finales là où naissent les chevaux : il faut les faire là où il y a l'argent, et donner un esprit de corps régional car la France est trop grande et cela coûte trop cher. On ne fait pas

un événement commercial de portée internationale à 600 km de la première frontière, et en zone rurale. Il y a 30 ans, l'agriculteur prenait sa journée pour venir à la finale ; maintenant les éleveurs sont souvent des doubles actifs, travaillent la semaine et ont donc peu de temps pour se libérer pour ce genre de concours. Et surtout, je pense qu'il faut se coller à de grosses manifestations qui drainent des utilisateurs et des acheteurs.

Quel est pour vous l'étalon idéal ?

Notre politique n'a été d'utiliser que des performers, mais avec la crise et l'amélioration du testage et du travail de sélection, on peut se dire aussi qu'un étalon qui est très beau, qui a de belles allures et qui saute bien est intéressant pour les éleveurs si la saillie est peu chère. Au concours des trois ans sont toujours privilégiés les chevaux importants et démonstratifs. On privilégie la force ce qui n'est pas important selon moi, ce qu'on va leur demander, c'est d'être des chevaux de concours avec intelligence, sang et santé.

Vepsom Bel avec Frédéric et Sébastien Neyrat



Vincento des Forêts, 3^e du championnat de France

Fabrice Paris, naisseur de VINCENTO DES FORÊTS

Quelle est votre vision des Journées Selle Français ?

J'ai vendu Vincento Foal à la société Pro CS, qui a la volonté d'en faire un cheval de haut niveau. Je pense que l'on devrait approuver les chevaux à deux ans plutôt qu'à 3 ou 4, car plus vite on utilise de la jeune génétique, plus vite on progresse. Il faut être moins catégorique, moins dur et faire moins d'ateliers. Les trois ans ne sont pas faits pour enchaîner des parcours. Je pense qu'on les tue avant l'heure : ils sont blasés. Je suis pour un allègement du concours étalons, je pense que quand ils sautaient deux fois en liberté ce n'était pas si mal.

On a tendance à dire « en Allemagne, en Hollande ils font comme ça », mais n'oublions pas qu'en France, nous n'avons pas les mêmes méthodes d'élevage et les mêmes chevaux. Nous avons des chevaux

qui sautent d'instinct ; il faut les laisser comme cela. On veut trop les juger au concours étalons, or il faut montrer les qualités avant de montrer les défauts pour pouvoir les vendre. Et le bon reproducteur, on le trouvera quand même en cherchant la qualité. Il faut faire revenir les clients en montrant des chevaux qui donnent envie et non pas éteints par un travail et des épreuves trop éprouvantes. Il faut des dispositifs de saut qui les aident à sauter, et les meilleurs se démarqueront d'eux-mêmes. Ce sont des bébés ; aujourd'hui on remarque surtout le cheval qui est très bien préparé.

D'autre part, il faudrait absolument qu'une note génétique compte dans le classement : la reproduction se fait quand même par la génétique. C'est une belle manifestation et il faut continuer à l'entretenir comme cela, amener des clients étrangers, et travailler ensemble pour l'améliorer.



Championnat de France « M Congélation » des Mâles Selle Français de 3 ans



Le champion 2011 devance un lot de mâles dont on a pu apprécier l'amélioration constante de la préparation physique, et ainsi le soin désormais apporté à la présentation. On remarque également une bonne progression dans les qualités de locomotion, et un quinté de chevaux lauréat dotés de modèles des plus sérieux, alliés à une grosse qualité de saut.

Le Champion 2011 est Ultrachic du Temple.

Il appartient à Claude Astier et Hervé Nuzo et est né chez GUY MARTIN à SAINT MARTIN DU MONT (01), du croisement de Luigi d'Amaury et Maeva du

Temple par Quat'Sous. Ultrachic est un produit « maison » : Guy Martin a monté sa mère Maeva du Temple en concours, et Luigi d'Amaury - avant de passer sous la selle d'Olivier Guillon - était monté par son fils. Ultrachic est issu d'un transfert d'embryon car Maeva du Temple (ISO 137) sortait en concours à l'époque. Sa 3^e mère Jolie du Meslier est à l'origine, en autres, de Quetta de la Roque, d'où descendent Diamant de L'Abbaye (ISO 132), Nadja de l'Abbaye (ISO 139), Kerman de L'Abbaye (ISO 142). Cheval doté d'un magnifique modèle, très moderne avec beaucoup de race, il a très bien sauté avec sang, et une réelle intelligence de la barre.

Il est suivi par Urlevent du Bary, 2^e. Ce fils de Hurlevent de Breka et Mette par Corrado II est né chez MARINA STORGATO à MONTGARDON(50), à laquelle il appartient, en copropriété

avec Pierre Le Boulanger, naisseur d'Hurlevent de Breka. Urlevent du Bary a su tirer de son croisement la distinction associée à un mental et une disponibilité exceptionnels.

Ulixte monte sur la 3^e marche du podium. Ce fils de Contendro et Rassilia Ixe par Helios de la Cour II est né chez JEAN LEFEBVRE à SIGNY L'ABBAYE (08) et appartient au HARAS DE HUS. Sa 2^e mère Juliana Ixe est indiquée 138. Sa 3^e mère Unixe Girl est à l'origine d'Initiale Ixe (ISO 150), Leader Ixe (ISO 138) et None Ixe (ISO 132). On doit à sa 4^e mère Ixe les souches de Devil Horse (ISO 146), ou encore l'étalon Easy Boy (ISO 150). Ulixte est un cheval avec des tissus magnifiques, une tête intelligente, beaucoup de présence. Il est extrêmement souple, ce qui lui donne une excellente locomotion et aptitude au saut. Approuvé à 2 ans, il confirme toute sa qualité.

A la 4^e place, on retrouve Ultimate de Kreisker, un fils d'Opium de Talma et Qaresse de Kreisker par Diamant de Semilly. Né à L'ELEVAGE DE KREISKER à PLOUHINEC (29), il appartient à Krismar Stables (Belgique).

Sa 2^e mère Jumpy de Kreisker est une très bonne gagnante en CSO et indiquée 164. Elle a produit entre autres Quito de Kerglenn (ISO 140). Sa 3^e mère Betty de Kreisker est à l'origine de 5 produits

Urlevent du Bary, vice-champion 2011 des Mâles SF de 3 ans



92 entiers étaient là pour briguer le titre très convoité de Champion de France des mâles de 3 ans. Et c'est le vainqueur de la Qualificative Etalon de Cluny qui se voit couronner cette année : Ultrachic du Temple.

Photo du haut : Ultrachic du Temple, Champion 2011 des Mâles SF de 3 ans

Photo du bas : Ultrachic du Temple, Champion 2011, et le fils de son propriétaire Claude Astier



Urbain, 3^e du Championnat des mâles SF de 3 ans

indités à plus de 140, dont Kirfa de Kreisker (ISO 155). Sa 4^e mère a produit pas moins de 11 produits ; il s'agit de la souche de Baladine du Mesnil (ISO 181), Javelot d'Helby (ISO 173), Kiwi du Fraigneau (ISO 173), ou encore le jeune étalon Quickly de Kreisker.

Urbain d'Helby est 5^e. C'est un fils de Damiro B et Isis d'Helby par Naos d'Helby, né à l'EARL TRIHAN-LAMOTTE à BETTON (35). On retrouve chez lui la même souche maternelle que le 4^e Ultimate de Kreisker, puisque sa 2^e mère est Nika du Nevada, mère de Briséis d'Helby, d'où Javelot d'Helby (ISO 173).

6^e : Unick D'Ick par Niagara d'Elle et Cassandra d'Ick par Cassini I, né au HARAS D'ICK à ST SYLVESTRE DE CORMEILLES (27).

7^e : Unité Courcelle par Lamm de Fétan et Cadette IV par Lou Pigué, né chez YVES CHAUVIN à BRUAILLES (71).

8^e : Univers D'Or par Manillon Rouge et Jamaïque d'Or par Elf D'Or, né chez Albert Lebrun à ST MELOIR DES ONDES (35).

9^e : Upso d'Aunou par Lamm de Fétan et Dirka de Revel par Papillon Rouge, né chez JACQUES LEVALLOIS à AUNOU LE FAUCON (61).

10^e : Ultra Maugrey par Quite Easy et Camargo par Le Tot de Semilly, né chez DENIS BARONNET à VAUDESIN-COURT (51).

Ces 10 premiers mâles du classement ont obtenu leur approbation en tant qu'étalons Selle Français. Sont également approuvés par ordre alphabétique :

Ubama par Mr Blue et Hypocrène de Roll par Quidam de Revel, né chez HENRIETTE EVAÏN à FALAISE (14) et appartenant à PATRICIA VAN DE KAMP à DE STEEG (Hollande)

Ubu du Reverdy par Allegreto et Espridara Z par Espri, né au HARAS DU REVERDY à SARTILLY (50) et appartenant à l'EARL NOKAOUT (27).

Udiam's d'Argouges par Diamant de Semilly et Jugfrau Pierreville par Calvados (ex Sable Rose) né chez JEAN-LUC DUFOUR à COSQUEVILLE (50).

Ukylou du Bouchon par Apache d'Adriers et Hysope du Bois par Socrate de Chivré, né chez ALAIN ROUILLIER à CHATENAY (01) et appartenant à BERNARD FERET (74).

Ulexa des Epasses par Quinoto du Bois Margot et Gailla des Epasses par Tandem de Mai, né chez JACQUES LESSIEU à VILLEJUST (91).

Ulhan du Temple par Kannan et Ramona VD Padenborre par Quidam de Revel, né chez YANNICK MARTIN à DRUILLAT (01).

Ulmar Mail par Eurocommerce Berlin et Norma Mail par Narcos II, né chez BERNARD LE COURTOIS à BRULLEMAIL (61).

Ultimate du Reverdy par Quidam de Revel et Helvetii par Obéron du Moulin, né à l'EARL DU REVERDY à SARTILLY (50).

Ultimatum de Peley par Jumpy des Fontaines et Uriosa par Franc Ryk, né chez ALIETTE FORIEN à NONANT LE PIN (61).

Ultra de Brekka par Quaprice Boimargot Quincy et Licorne des Parts par Verdi, né chez PIERRE LE BOULANGER à COLOMBY (50).

Un Caprice Dechalusse par Quaprice Boimargot Quincy et Ifrane de Chalusse par Apache d'Adriers, né chez SOLANGE PLANSON à LEVET (18) et appartenant à DENIS HUBERT (50).

Un Prince de Sisse par Ogrion des Champs et Caravelle de Sisse par Qrédé de Paulstra, né chez CHRISTIAN PRIME à POILLEY (50).

Univers Barbotière par Dollar du Mûrier et Ulmer de la Motte par Leprince de Thurin, né chez THIERRY LASCAR à SABLE SUR SARTHE (72).

Unzest de l'Autrot par Diamant de Semilly et Folize de l'Autrot par Pégase Gerbaux, né chez STEPHANIE DAGAS à BESSAY EN CHAUME (21).

Upercut Kervec par Diamant de Semilly et Jolly Girl de Kervec par Darco, né chez ROGER HUON à BEGARD (22) et appartenant à RAYMOND LEFEVRE (Belgique).

Upsilon Courcelle par Outsider et Inouïe de Rêve par Arpège Pierreville, né chez YVES CHAUVIN à BRUAILLES (71).

Uranus de la Folie par Quaprice Boimargot Quincy et Qu'Une Folie par Calvaro, né chez DAVID BOURGEOT à VILLEBICHOT (21).

Ut Majeur de Brécey par Diamant de Semilly et Jessy Landaise par Quouglof Rouge, né chez JEAN MURIS à BRECEY (50), et appartenant à PIERRE LE BOULANGER (50).

Uto Kervec par Diamant de Semilly et Jolly Girl de Kervec par Darco, né chez ROGER HUON à BEGARD (22) et appartient à R. Lefèvre.

Dans la section anglo-arabe : **Upsilon** par Canturo et O'vive par Fusain du Defey, né chez PATRICK SISQUEILLE à CASTERA VERDUZAN (32).

Ces 30 mâles ont ainsi reçu aux Journées Selle Français leur approbation pour une durée de 7 ans, sous réserve de leur participation au Testage des Etalons 2011, qui se déroulait directement à la suite du concours étalons.

Retrouvez le détail de ces étalons dans le Guide Selle Français des Jeunes Etalons 2012.

En haut : Urbain d'Helby, 5^e du Championnat des mâles SF de 3 ans
 Au milieu : Unick D'Ick, 6^e du Championnat des mâles SF de 3 ans
 En bas : Ultimate de Kreisker, 4^e du Championnat des mâles SF de 3 ans



Claude Astier, propriétaire d'ULTRACHIC DU TEMPLE

Qu'avez-vous pensé des JSF ?

C'est une très bonne initiative : l'ambiance est très bonne, les gens très dynamiques et sympathiques avec de vrais hommes de chevaux dont l'avis ne peut être discuté.

J'ai trouvé le niveau commercial un peu morose : la conjoncture est difficile. Mais les JSF restent une bonne opportunité pour le commerce et pour sensibiliser les gens sur les origines et les aptitudes des chevaux à l'obstacle, ce qui est très important. C'est une super réussite pour moi : Ultrachic m'a fait rêver.

J'avais présenté Tinka's Boy du Temple quand il avait 2 ans et il avait été également champion. A 3 ans, il était grand et en pleine croissance et est passé à côté de sa finale. On le reverra plus tard.

Ultrachic s'était très bien comporté à la qualificative à Cluny qu'il a remportée. Il s'est blessé ensuite cet été et n'a repris le travail que peu de temps avant le concours étalons. Nous n'étions même pas sûrs de pouvoir le présenter aux JSF où il s'est magnifiquement comporté ; ça fait très plaisir. Il manquait de condition pour le testage. Il va saillir l'année prochaine au haras de Chatenay dans l'Ain et sortira un peu en concours avec mon fils Patrice.

Claude Astier



Jean Lefèvre

Jean Lefèvre, naisseur d'ULIXE

Quel est votre avis sur les JSF ?

J'ai deux étalons approuvés cette année : Ulix, qui appartient au Haras de Hus depuis l'année dernière, et Von Chacco Ixe qui est 4^{ème} à Saint Lô et a été vendu 270 000 euros. Le concours étalons est très bien : la présentation, l'ambiance est bonne, l'utilisation du CPE est une très bonne chose. Par contre, je regrette que cette manifestation ne soit plus cumulée avec le CSI qui attirait du monde : je trouve qu'il n'y avait pas assez d'acheteurs cette année...

Nous avons une équipe de juges qui tient vraiment la route. Michel Gaspard est un grand juge, il est considéré à l'étranger comme l'un des premiers juges européens ; Jean-Louis Lenoury est aussi un grand juge. Le travail est bien fait, mais il faudrait peut être faire évoluer la grille de jugement : je trouve que l'on n'accorde pas assez d'importance à la note d'impression d'ensemble ; une addition ne fait pas le cheval.

J'ai vendu Ulix suite à la qualificative étalon de Verquigneul en 2010, et Von Chacco suite à la finale. Ils sont de plus dans de bonnes maisons, je suis très content.

Quel est pour vous l'étalon idéal ?

Je suis attaché au Selle Français et quand je vais aux étalons étrangers ils doivent être facteurs de SF, pour que je les utilise. Je recherche un cheval qui se déplace bien, qui a une jolie tête, et je vais aux étalons qui compensent les défauts de mes juments.

Le Selle Français apporte beaucoup de qualités : la force, le caractère exceptionnel, la force dans le dos et la qualité de l'arrière-main. Les meilleurs chevaux allemands ont tous dans leur origine un coup de sang français. L'étalon idéal pour moi est un étalon métissé ; cela peut sauvegarder les qualités du SF et apporter un grand plus.



Marina Storgato, naisseur d'Urlevant du Bary, Pierre Le Boulanger, co-propriétaire, et Yves Chauvin.

Christian Gonsolin et Marina Storgato, naisseurs et co-propriétaires d'URLEVENT DU BARY

Pouvez-vous nous parler de votre élevage ?

Je suis français, mon épouse est italienne. Nous sommes arrivés d'Italie en Normandie il y a 11 ans avec une jument et une ponne. Ensuite, nous avons récupéré des juments qui avaient tourné au minimum sur des épreuves 135/140, dont une qui a fait les championnats d'Europe. Nous avons beaucoup d'origines étrangères mais ce n'est pas un choix délibéré : l'important pour nous était d'avoir des poulinières avec un bon caractère et qui aient sauté de grosses épreuves. Actuellement l'élevage est constitué d'une dizaine de poulinières.

Comment préparez-vous les jeunes chevaux ?

A la maison, nous avons l'habitude de nous y prendre de bonne heure : nous les mettons au boxe assez tôt et nous travaillons beaucoup sur la confiance. Notre cavalière est une jeune fille qui suit une formation de cavalière jeunes chevaux ; je lui donne un coup de main et elle travaille gentiment tous les jours. On insiste sur la rectitude et la mise sur la main. Nous voulons que nos chevaux travaillent dans le bon sens et dans le calme. Ils sont tous passés aux longues rênes avant d'avoir le cavalier, puis nous essayons de ne pas les pousser au-delà de leurs allures tant qu'ils ne sont pas ordonnés sous le cavalier et dans l'équilibre.



Dimanche 9 octobre, place aux générations futures, avec la finale du Championnat de France des Foals Selle Français. Cette année, ce championnat se déroulait en deux manches, dont la première avait lieu samedi, et le 2^e dimanche.

Brett Jones,
Champion Suprême 2011
des Foals Selle Français et
son éleveuse Mme Annick
Deschamps



Face à face

Championnat de France 2011 des Foals Selle Français

Barbarella de l'Aubier, Championne de France Selle Français des Femelles et Championne de France SF de la section Femelles Jeunes, entourée des ses co-naisseurs.



Les meilleurs Foals mâles et femelles sélectionnés au niveau régional cette année, avaient donc rendez-vous aux Journées Selle français, à Saint-Lô, pour leur grande finale.

Championnat de France 2011 Le Cheval des Foals Selle Français.

Le Championnat de France se déroulait cette année en deux manches sur deux jours. Après un essai en 2010 où seuls les 20 premiers de chaque section participaient à la 2^e manche le dimanche, nous avons décidé cette année que tous les foals seraient représentés le dimanche. Sur un jugement à l'aveugle avec des présentateurs, les foals sont évalués par deux jurys différents, d'un jour à l'autre. Toujours dans cet esprit, il est envisagé pour l'année prochaine de les faire passer dans l'ordre inverse le deuxième jour.

La finale 2011 a révélé des poulains chics, et bien construits, issus autant d'étalons confirmés que de jeunes espoirs.

C'est le champion des mâles âgés, Brett Jones, qui décroche le titre de Champion Suprême des Foals 2011. C'est un fils de Lando et Indy Jones par Birdy du Gisors, né chez ANNICK DESCHAMPS à ST TRIVIER SUR MOIGNANS (01).

Le podium des Foals mâles âgés est complété par :

2^e : Bila Bong (Mylord Carthago x Almira par Almispätz) né chez PHILIPPE SAIGNIE à ST BONNET DE ROCHEFORT (03). Bila Bong est passé en n^o1 à 8h15 les 2 jours.

3^e : Bambou du Haut Bois (Sunday de Riverland x Romance du Haut Bois par Damiro B) né chez ANDRE LARESCHÉ à EXINCOURT (25).

4^e : Brandy Mail (Quite Easy x Nana Mail par Animo) né chez BERNARD LE COURTOIS à BRULLEMAIL (61). Il fut vendu vendredi soir lors de la vente aux enchères.

5^e : Benndi des Loges (Ti Punch des Loges x Acajou V par Amiral) né chez JEAN-PIERRE BENDINELLI (16).

La catégorie des Foals Femelles Jeunes voit la victoire de Barbarella de Laubier (Scandic x Charlotte par Cheenook), née dans le Loir et Cher chez MICHAEL ECHARD, le DR BENOIT LEBLANC, et le DR PATRYK BUKOWCZAN. Barbarella remporte par ailleurs le titre de Championne des Foals femelles 2011.

Le podium des Foals Femelles Jeunes est complété par :

2^e : Bahamas de Vie (Controe x Princesse Pironnière par Voltaire) née chez GERARD MOIZEAU à LE POIRE SUR VIE (85).

3^e : Banquice du Boisdelle (Clarence x Quita du Boisdelle par Keops du Vinnebus) née chez ALBERT LEDUNOIS à ST GEORGE D'ELLE (50).

4^e : Be Bop (Epsom Gesmeray et Huran de Marlement par Quand Viens Tu) née à L'EARL LEFÈVRE ET FILS (08).

5^e : Balta du Tal (Damiro B et Ovieda du Theillet par Experio) née chez ISABELLE COURTE (67).

Chez les Foals Femelles âgées, c'est Belrose des Chaumes qui s'impose. Cette fille de Sunday de Riverland et Jolie Rose II par Socrate de Chivré est née chez REGIS QUINTON au CLOÎTRE PLEYBEN (29). Sa 2^e mère Urgante Moricière a produit Djibouti (ISO 142), Hayti (ISO 145), ou encore Interlude II (ISO 138).

Le podium des Foals Femelles Âgées est complété par :

2^e : Belle Rousse des Rondets (Kaloubet D'Tourelle x Origine de St Martin par Désir du Château) née chez JEAN-PAUL PRITZY à EPENOUSE (25).

3^e : Ballerine de Mijean (Ready Boy des Forêts x Kenyane de Beausse par Eden de la Cour) née chez JEAN-LUC GUICHETEAU à AUBIGNY (85).

4^e : Biguine Clary (Nabab de Rêve x Frisette par Muguet du Manoir) née chez CHANTAL LEFLAMAND (80).

4^e ex aequo : Bulle de L'Isle (Quito du Vilpion x Isabella de l'Isle par Count Ivor) née chez ETIENNE POISSON (50).



Brillioso du Feu, Champion des Foals Mâles Jeunes, avec son naisseur Mr Franck Ancelin



GENES DIFFUSION



Pour la **congélation** de vos **étalons** choisissez **GENES DIFFUSION !!!**

Partenaire dans votre région

5 centres de mise en place :

- ➔ HARAS DE LA CAPELLE (02)
- ➔ HARAS DU PAYS D'AUGE (14)
- ➔ HARAS DE VAIGES (53)
- ➔ HARAS DE DOUAI (59)
- ➔ HARAS DU PAYS D'ARGENTAN (61)

Reproduction de vos juments
IAC, IAF et IAR

Prélèvement embryonnaire

Maintien en condition sportive

Congélation de la semence de vos étalons (France et étranger)



Pour la congélation de leurs étalons, Eric NAVET (Hym d'Isigny) et Alexandra FRANCAERT (Doremi) font confiance à GENES DIFFUSION

Contact : Dominique BAGANAS - Tél. : 06 35 37 09 47

Retrouvez une info détaillée pour chacun de nos étalons sur www.genesdiffusion-etalons.com



Belrose des Chaumes, Championne des Foals Femelles âgées

Enfin, le vainqueur de la catégorie Foals Mâles Jeunes est Brilloso du Feu (Lando x Premice du Feu par Balou du Rouet). Il est né chez Mme et Mr Franck Ancelin (71), éleveurs, cavaliers, et gérants d'un centre équestre. Brilloso est issu d'un transfert d'embryons, sa mère tourne toujours en compétition.

Le podium des Foals Mâles Jeunes est complété par :

2° : Britanicus de Rima (Johnny Boy II x Siolita par Voltaire)

né chez JEAN-MARIE MARTIN à ST LEGER (53).

3° : Boycot du Givre (Quintus D'09 x Lullaby par Diamant de Semilly) né à la SCEA D'OUTREMER à LA LUCERNE D'OUTREMER (50).

4° : Belcanto de la Pierre (Opium de Talma et Orée de la Pierre par Obéron du Moulin) né à l'EARL GARRYPierre (41).

5° : Beaufort de Vougon (Nouma d'Auzay et Halva de Nantuel par Narcos II) né chez G. RONDET (18).

aux JSF depuis 2 ans. J'ai découvert le jugement à l'aveugle et j'ai trouvé cela très bien, ainsi que le fait que le concours s'étale sur deux jours avec des juges différents permettant de faire une synthèse des notes. Les poulains découvrent le terrain le premier jour et le lendemain ils sont plus à l'aise et se déplacent mieux. Je voudrais féliciter les personnes qui présentaient les juments : ils ont beaucoup de mérite car ce n'est pas facile.

Je présente pour vendre mais c'est bien de sortir pour montrer notre élevage. J'essaie de les préparer au mieux.

En aparté

Régis Quinton, naisseur et propriétaire de BELROSE DES CHAUMES

J'éleve dans le Finistère avec actuellement deux poulinières. J'ai une cavalière qui sort mes chevaux depuis un an et je m'occupe des déboussages et de la préparation des deux ans.

J'ai des juments avec du modèle et une bonne qualité de saut, et je cherche à ramener de la locomotion qui est très importante. Les croisements sont ce qu'il y a de plus dur à faire. Si je peux vendre au sevrage, je vends au sevrage, sinon je valorise. Je n'étais pas venu

Annick Deschamps, naisseur et propriétaire de BRETT JONES

C'est un élevage amateur : je n'ai qu'une seule poulinière et j'éleve depuis 20 ans. J'ai été groom en 1^{ère} catégorie. L'élevage des chevaux reste ma passion ; c'est un élevage familial que j'essaie de réussir au mieux. Je vais faire le maximum pour valoriser la production car la mère sautait bien mais a dû être retirée suite à des problèmes gynécologiques. Je vais essayer de sélectionner les acheteurs de façon à ce que la production soit exploitée en concours pour valoriser la souche maternelle. Je cherche à produire des poulains de très bonne qualité, qui soient sport et modernes pour coller au marché. C'est un élevage qui restera petit, mais avec la qualité la plus satisfaisante possible. Mon affixe est en référence à Indiana Jones, qui représente bien la disposition du caractère de cette souche qui produit des chevaux très généreux, intrépides et guerriers.

Qu'avez-vous pensé des JSF ?

C'était globalement très bien. On ne peut pas faire mieux, mais c'est un peu loin, et commercialement calme. Il faudrait coupler cet événement à un concours ou un salon pour attirer plus de clients. C'est dommage de mettre toute cette énergie en œuvre pour une clientèle présente aussi pauvre : il faudrait une dynamique commerciale plus importante.

Michael Echard, co-naisseur et propriétaire de BARBARELLA DE LAUBIER

Pouvez-vous nous parler de votre élevage ?

J'éleve depuis 15 ans, à Seigy près de Saint Aignan sur Cher(41). Nous avons 4 poulinières. Nous avons fait venir deux juments de Pologne, dont la mère de Barbarella qui est hanovrienne et avait été achetée 250 000 Deutschmark aux ventes du Hannover. Elle n'a jamais été exploitée, et a été laissée à l'abandon au fin fond de la Pologne où elle a fait 3 poulains. Nous sommes 3 copropriétaires et 3 naisseurs : le docteur Patryk Bukowczan, le docteur Benoit Leblanc, et moi-même.



Qu'avez-vous pensé des JSF ?

Barbarella est labellisée Dressage comme sa mère, et est passée devant une commission pour être inscrite au stud-book SF. Elle a toujours été première ; au local, au régional et aux JSF ; ceci toujours avec les mêmes notes, ce qui montre la constance des juges. Nous avions une autre pouliche aux JSF qui elle aussi est restée dans les mêmes tranches de notes. Il y a eu une polémique sur le fait que la pouliche était de sang étranger, mais elle est SF, née et élevée en France. Il n'y avait rien à redire sur l'organisation, on a compris où allait l'argent de notre engagement, et les jugements étaient cohérents. Nos pouliches n'étaient pas à vendre, mais nous avons eu de la demande. C'est une reconnaissance et cela se permet de voir où l'on se situe pour continuer à élever dans le bon sens.

Franck Ancelin, naisseur et propriétaire de BRILLOSO DU FEU

Pouvez-vous nous parler de votre élevage ?

J'éleve à côté de Chalon sur Saône en Saône et Loire depuis 6 ans, avec actuellement 5-6 poulinières, dont trois vont à la saillie chaque année. Brilloso est issu de transfert d'embryon, sa mère est une jument qui saute bien et tourne actuellement sur des épreuves 1m25. On cherche à produire des chevaux de sport avec du sang. Nous avons de bonnes juments de concours avec du sang, mais sur 125/130, donc j'essaie de croiser au mieux pour rajouter de la force à ma jumenterie. J'utilise des étalons qui ont fait leurs preuves ; j'essaie de faire de la qualité avec de bonnes origines. Ensuite, comme je suis cavalier, c'est moi qui les sors en épreuves jeunes chevaux.

En haut : Annick Deschamps, naisseur et propriétaire du Champion 2011 Brett Jones
A gauche : Michael Echard, co-naisseur et propriétaire de la Championne 2011 des Femelles Barbarella de Laubier





En 2010, les éleveurs et le public découvraient à Saint-Lô une toute nouvelle épreuve dédiée aux jeunes étalons : le Masters L'EPERON des Etalons Selle Français de 4, 5, 6 et 7 ans.

Quashmir de Baudry,
Champion des 7 ans

Masters L'EPERON des Etalons Selle Français de 4, 5, 6 et 7 ans

Forts de l'intérêt suscité par cette première édition, l'ANSF, en partenariat avec la revue L'EPERON, ont réitéré l'expérience et convié les meilleurs étalons Selle Français de 4 à 7 ans, approuvés ou en cours d'approbation, à venir prendre part à cette épreuve en deux manches.

Le Masters L'EPERON des étalons SF permet au public de prendre le temps d'observer les étalons sur des parcours visant avant tout à les valoriser. Un jury d'experts évalue chaque étalon sur ses aptitudes physiques (locomotion, équilibre, force, style), et mentales (intelligence, respect, disponibilité). Le parcours et les cotes sont adaptés à chacune des 4 générations d'étalons, l'objectif n'étant pas de piéger ces derniers, mais bien de leur permettre d'exprimer leur potentiel et leurs qualités. Une dotation de 20 000 euros est allouée à ces épreuves pour avoir les meilleurs jeunes étalons.

L'objectif est de valoriser ces jeunes reproducteurs et de continuer de rapprocher le monde de l'élevage avec les cavaliers pour développer le B to B (Business to Business) pour travailler, élever, et valoriser ensemble !

Chez les étalons de 4 ans, c'est Topaze Latour qui l'emporte.

Ce fils de Diamant de Semilly et Fantaisie Curieuse par Narcos II est né au HARAS DE SAUSSAY à JOUY (50). Sa mère est à l'origine de Lady Blue Latour (ISO 136). Sa 2^e mère est Olinda des Tours (ISO 161), qui a produit entre autres le fameux Echogène Latour (ISO 159).

Monté par Nicolas Deseuze, il est récompensé d'un chèque de 1 000 €.

2^e : Top Berlin du Temple, un fils d'Eurocommerce Berlin et Taïga de Cuitfève par Calin du Manoir. Il est né chez GUY MARTIN à ST MARTIN DU MONT (01). Sa mère a produit Polydor du Temple (ISO 143). Monté par Rémy Deuquet, il gagne 800 €. Top Berlin fut approuvé à 2 et 3 ans.

Topaze Latour, Champion des 4 ans



3^e : Tibet Tame, par Ars Vivendi et Tamerville par Kayack. Il est né chez DENIS BROHIER à ST CÔME DU MONT (50). C'est la souche de Narcos II (ISO 166). Monté par Stéphane Dufour, il est récompensé d'un chèque de 600 €.

4^e : Tethys de Beauval, un fils de Corland et Galante de Beauval par Univer d'Elle, né chez DANIEL RIQUIEZ à BEAUVAL (80). Il est issu de la souche de Prestyge Debeauval (ISO 175). Monté par Hadriana Lefèbvre, il gagne un chèque de 500 €.

5^e : Tino de Nouvolieu, par King Size et Kiady de Nouvolieu par Efle de B'Neville, né chez MICHEL GASPARD à ROSIERES AUX SALINES (54). Sa 2^e mère est Lady de la Hart (ISO 161), qui a produit How Many Nouvolieu (ISO 160). Monté par Thierry Moutrille, il remporte 400 €.

Seabea Sweet d'Or est le vainqueur des 5 ans. C'est un fils d'Elf d'Or et Navajos d'Or par Quidam de



Qantar des Etisses, vice-Champion des 7 ans

Revel, né à la SCEA LEBRUN à St MELOIR DES ONDES (35). Sa mère est à l'origine de Quastourelle d'Or (ISO 134). Quant à sa 2^e mère Cheyenne d'Or, elle a produit Geronimo d'Or (ISO 150). Monté par Régis Bouguennec, il remporte un chèque de 1 000 euros.

2^e : Siwing de Triaval, un fils de Bon Ami et Darling Delatriade par Almé, né au HARAS DE TRIAVAL à ACHERES LA FORÊT (77). Sa mère est indiquée 135. Vice Champion de France à 3 ans, il est aujourd'hui monté par Richard Breul, il gagne 800 €.

3^e : Starter de Lagache, par Quaprice Boimargot Quincy et Grâce de La Gache par Oû Vas-tu III, né chez JOËL FIRMIN à BONNEUIL (36). Monté par Grégory Berna, il remporte 600 €.

4^e : Sauleto Landa, un fils de Calvaro et Diane de Condé par What a Joy, né chez VINCENT RENAULT à GENETS (50). C'est la souche d'Auleto (ISO 194). Il est monté par Grégoire Hercelin.

Le gagnant des 6 ans est Rinaldo Rouge

(Quite Easy x Ilda la Rouge par Libero H) est né au Haras des Rouges (50). On doit à sa mère Nilda Rouge (ISO 135). Sa 2^e mère, Emeraude Rouge, a produit Quartz Rouge (ISO 135). Quant à sa 3^e mère Ramona Rouge, elle est à l'origine de l'étalon Cincaba Rouge (ISO 176). Enfin, sa 4^e mère n'est autre que Verboise (ISO 147), à laquelle on doit Qualoubet Rouge (ISO 161), et surtout Papillon Rouge (ISO 180). Approuvé à 3 ans, il était monté par Erwan Auffret, il est récompensé d'un chèque de 1 500 €.

2^e : Riva Noé de Latreille, un fils de I Am Boy et Rivanoë par Artichaut, né chez ROLAND MOUTON à COULOUVRAY BOISBENATRE (50). Il est issu de la souche d'Oeuillet de France (ISO 165). Approuvé à 3 ans, il était monté par Jérémy Le Roy, il remporte un chèque de 1 150 €.

3^e : Rokfeller de Pléville, par L'Arc de Triomphe et L'Elue de Rozel par Apache d'Adriers né chez VALERIE ALLIX à MARQUES (76). Sa mère est indiquée 140. Sa 2^e mère Vestale

du Rozel a produit notamment Eden du Rozel (ISO 157). Approuvé à 3 ans, il était monté par Guillaume Batillat, il décroche un chèque de 900 €.

4^e : Roccossifred, par Limbo et Blinten par Clinton, né chez CHRYSTEL RIBE à ST PIERRE LES ETIEUX (18). Monté par Rémy Deuquet, il remporte un chèque de 720 €.

5^e : Reel Star des Luthier, un fils de Quick Star et Colombe de Semilly par Double Espoir, né chez JEAN-FRANCOIS MORIZOT à MIRECOURT (88). Il est issu de la souche de Lutin de Semilly, alias Quick Study (ISO 184) et du fameux Le Tot de Semilly (ISO 177). Monté par Nathalie Mack, il gagne 600 €.

Chez les 7 ans, c'est Quashmir de Baudry qui s'impose. Il est issu du croisement de Ferro et Ixelles par Paladin

des Ifs. Il est né chez Edith Legrand à Englesqueville en Auge (14). Sa mère a produit notamment Nana de Baudry (ISO 146).

Sa 2^e mère, Jacotte de Balme, est à l'origine de Rubis de Balme (ISO 162), Shogun de Balme (ISO 135), Uffalo Bill (ISO 139), ou encore Docteur Jones II (ISO 135). Approuvé à 3 ans, il était monté par Delphine Perez, il remporte un chèque de 1 500 €.

2^e : Qantar des Etisses, un fils de Quick Star et Andja d'Incoville par Persan II, né à l'ELEVAGE DES ETISSES à RANTHON (50). C'est la souche de Marlou des Etisses (ISO 159) et de Prince d'Incoville (ISO 177). Monté par Laurent Goffinet, il décroche un chèque de 1 150 €.

3^e : Quir Royal Linière, un fils de

Royal Feu et Joie de Vivre par Véloce de Favi, né chez PASCAL LE COMTE à HEM (59). Approuvé à 3 ans, il était monté par Pascal Lecomte, il gagne 900 €.

4^e : Quelfrivol Desmielles par Pamphile et Sirène des Mielles par Starter, né chez JACQUES MOULIN à ST ANDRE DE L'EPINE (50). Sa mère a également produit Ilvien des Mielles (ISO 162). Monté par Nathalie Mack, il décroche 720 €.

5^e : Quetam des Etisses, par Quidam de Revel et Nolamie des Etisses par Obéron du Moulin, né à l'ELEVAGE DES ETISSES à RANTHON (50). Il est issu de la souche de Marlou des Etisses (ISO 159) et Prince d'Incoville (ISO 177). Monté par Grégory Rulquin, il est récompensé d'un chèque de 600 €.

Seabea Sweet d'Or, Champion des 5 ans





Francis Houdré, naisseur du champion des 4 ans

Francis Houdré, naisseur et propriétaire de TOPAZE LATOUR

Que pensez-vous de ce Masters L'EPERON des Etalons SF?

J'ai trouvé que c'était extrêmement intéressant de pouvoir faire une épreuve indoor, et j'ai été très agréablement surpris de constater que pas un seul jeune cheval - surtout chez les 4 ans - ne se soit trouvé en difficulté. L'organisation arrive vraiment à maturité. C'est un événement sur lequel techniquement on peut s'appuyer pour pouvoir juger les chevaux, avec un parcours qui ne comporte aucun piège et qui permet de voir les chevaux s'exprimer à 100% de façon très naturelle. Lors de la deuxième manche, il n'y avait pas beaucoup d'éleveurs présents. J'ai eu l'impression qu'une fois le Championnat des foals terminé, tout le monde partait, ce qui est dommage. Il serait bien que l'ANSF prenne en charge la distribution des meilleurs de ces étalons, de façon à pouvoir proposer aux adhérents la génétique de ces chevaux à un prix très intéressant, et de se constituer une banque de sperme si ces étalons arrivent à haut niveau. Si l'ANSF veut avoir un véritable pouvoir, il faut qu'elle soit capable de distribuer de la génétique. Ces Journées Selle Français en général devraient servir à aller vers du concret et à plus promouvoir la génétique. Il faut pouvoir aider les éleveurs.



Albert Lebrun, naisseur du champion des 5 ans

Albert Lebrun, naisseur et propriétaire de SEABEA SWEET D'OR

Que pensez-vous de ce Masters L'EPERON des Etalons SF?

L'organisation était parfaite, mis à part l'heure tardive du Masters, mais c'est un détail qui sera vite résolu. J'aimerais plus d'animation avec une publication des évaluations sur grand écran. Je trouve que l'on n'a pas assez parlé du Masters Etalons dans la presse, je voudrais voir plus de chevaux engagés, surtout que pour une fois nous avons des dotations motivantes ! Le concept et le jugement sont très intéressants ; les juges sont des professionnels. Ces Masters sont une bonne publicité pour les étalons : on m'a demandé des renseignements sur Seabea Sweet et j'ai vendu quelques cartes de saillies pour 2012. Il faut continuer, car c'est une belle présentation pour les chevaux, et c'est intéressant pour les éleveurs : les Masters leur permettent de voir les meilleurs chevaux de chaque génération.



HAPPY FOALING®

Le spécialiste de la surveillance équine

Ceinture de poulinage

Pouf être alerté lors du poulinage de votre jument.



Système de Vidéo-surveillance numérique

pour box Surveillez votre haras depuis votre bureau ou votre téléphone mobile !



Nouveauté !

Compléments alimentaires pour la jument et son poulain



Happy Foaling accompagne votre élevage grâce à sa nouvelle gamme de compléments alimentaires



WWW.HAPPY-FOALING.COM

Email : info@happy-foaling.com

Tél. 05 63 41 13 18

Port. 06 27 24 19 48

Fernand Leredde, naisseur et propriétaire de RINALDO ROUGE

Que pensez-vous du Masters Etalons?

Je puis un peu en retrait maintenant vu mon âge : je ne suis pas les choses comme je les ai suivies. Concernant ce Masters des étalons Selle Français, j'aimerais que l'on montre leur descendance en plus des épreuves montées, mais c'est difficile car cela fait beaucoup de monde à rassembler. Le meilleur étalon n'est pas toujours le meilleur performeur : il faudrait les accompagner de quelques poulains pour voir la production. Chaque fois que j'ai utilisé un étalon, je suis toujours allé voir comment il produisait. J'aime les chevaux dans lesquels on retrouve beaucoup de sang, il faut du cadre, mais conserver le sang. Aujourd'hui, l'élevage va souffrir de ce manque d'apport de sang neuf en pur-sang ou anglo-arabe. Il y a un déficit d'étalons de sang avec du modèle et de l'aptitude. Les éleveurs qui ont de bonnes juments ne savent pas où aller, alors ils vont aux étrangers. Le concept du Masters réunit et met en valeur nos meilleurs jeunes étalons Selle Français et c'est une très bonne chose pour nous aider à choisir.

Edith Legrand, naisseur et propriétaire de QUASHMIR DE BAUDRY

Que pensez-vous de ce Masters L'EPERON des Etalons SF?

J'espère que toute cette belle organisation portera ses fruits : le Masters permet de montrer des chevaux sur un parcours conçu pour qu'ils se montrent bien. L'équipe était extrêmement disponible, malgré des conditions pas forcément faciles pour le confort des cavaliers, car nous avons fini très tard le samedi après le spectacle. Beaucoup de gens était partis, ce qui est dommage : beaucoup de moyens avaient été mis en œuvre pour ce Masters, pour finalement qu'au moment de l'épreuve les gens quittent le site à cause de l'heure tardive. C'est Christian Hermon qui gère la carrière de Quashmir, et il est monté par Delphine Perez. Je suis éleveur à côté de Deauville, tous mes chevaux de concours sont chez Christian Hermon. J'ai eu la chance de « flasher » sur la mère de Quashmir il ya dix ans. C'était une grande alezane d'1.73m ; ce fut un achat irraisonné uniquement sur un coup de cœur. Je ne connaissais même pas le papier, je ne me suis renseignée qu'après et il s'est avéré que c'était une bonne souche. Elle ne m'a fait que des bons poulains, dont Nana de Baudry. Je n'ai plus que deux poulinières. J'ai décidé de ne garder que cette lignée ; j'ai deux filles d'ixelle qui sont en transfert d'embryon.

Edith legrand, entourée du jury, de Christian Hermon, Yves chauvin, et Emmanuel Jeangirard (rédacteur en chef adjoint de l'Eperon et en charge des sujets élevage).



PROteo



LA PASSION PARTAGÉE

PROteo Haras
by THEAULT



Ascendance

Contact : Elodie Brillant / 06 08 91 02 71
Contact international : Vanessa Gau / 0033 677 981 052
THEAULT – BP 306 – 50303 AVRANCHES
Tél. 0033 2 33 89 22 22 – infos@theault.fr



Depuis 2010, l'ANSF s'associe à l'agence NASH pour mettre en place lors des Journées Selle Français une vente aux enchères permettant de présenter aux acheteurs l'élite de la jeune génétique Selle Français, afin de répondre à la demande des éleveurs de les aider à commercialiser leurs chevaux.

Ci-dessus : Very Berlin de Castel

A droite : les ventes ANSF/NASH, partenaire des Poulains du Cœur, avec les éleveurs de l'ASEP

Les Ventes NASH/ANSF : bilan et perspectives pour 2012

Lors des Journées Selle Français 2011, les meilleurs mâles SF de 2 et 3 ans, les meilleurs foals SF, ainsi que les femelles de 2 ans sont passés sous le feu des enchères.

Le Top Price revient au 2 ans Very Berlin de Castel (Berlin et Filomène du Nan par Persan II) né à l'EARL ST MARTIN (45) adjugé 50 000 €. Ces ventes furent également l'occasion, dans le cadre de l'opération des Poulains du Cœur parrainée par l'ANSF et NASH, de proposer aux enchères 15 saillies haut de gamme offertes par les éleveurs membres de l'ASEP. Cette opération que nous parrainons depuis 3 ans, a permis cette année d'offrir 19 580 € à l'association Les P'tits Cracks (www.les-ptitscracks.fr) qui œuvre pour les enfants atteints du cancer.

Après une première édition encourageante en 2010 et malgré les moyens techniques et humains mis en œuvre pour organiser ces ventes, le bilan de l'édition 2011 des ventes NASH/ANSF lors des Journées Selle Français est très mitigé, avec un nombre d'enchérisseurs et de chevaux vendus en-deçà de nos attentes.

Forte de ce constat, et parce que le développement du volet commercial reste une priorité pour le studbook Selle Français, un vrai travail de fond a été entrepris pendant l'hiver afin de corriger et affiner l'organisation de ce volet commercial. Le menu des Ventes NASH-ANSF 2012 a ainsi été revu et repensé. Il proposera désormais une unique Vente ELITE durant les JSF, réservée aux mâles de 2 et 3 ans. A côté de cela, seront proposées trois autres sessions de Ventes : l'une durant le traditionnel CSI*** de St Lo, l'autre dans le cadre et en partenariat avec le CSI 5* d'Equita' Lyon, la dernière à l'occasion de la 2^{ème} édition de l'Évènement Femelles SF cet été.

Ainsi, deux vacations auront lieu lors du CSI*** de St Lo, elles sont axées, on le sait, sur des chevaux de sport, à vocation compétition.

La Vente d'Equita'Lyon se dédoublera cette année afin de bénéficier de la meilleure fréquentation possible et attirer la crème de la clientèle du Salon. Les meilleurs représentants hongres et femelles du Championnat de France des

3 ans montés seront proposés à la vente, et seront accompagnés de chevaux sélectionnés, pour proposer un maillage commercial le plus pertinent possible.

Enfin, une vacation réservée à la jeune génétique femelle prendra place au mois d'août au cœur du Normandie Horse Show.

Ce sont ainsi 6 vacations qui seront proposées dans toute la France, sur un concept nouveau et qualitatif pour 2012.

Le développement de partenariats dans l'organisation de ventes comme celles réalisées pendant le CSI***** de Bordeaux par la FEDECSA et dont l'ANSF était le partenaire, fait partie par exemple des travaux réalisés et à continuer.

L'objectif prioritaire du mandat de vos élus est de développer l'aspect commercial. De nombreux travaux sont en cours pour pouvoir proposer aux acheteurs français et étrangers, professionnels et amateurs, désireux de trouver de très bons Selle Français, les meilleures conditions. Ce service offert aux éleveurs par les éleveurs est primordial, nous devons continuer d'avancer en confiance pour augmenter le volume des bonnes ventes à l'image de celle de Very Berlin du Castel, capitaliser sur les bons résultats de la 1^{ère} édition des Ventes d'Equita' et multiplier les transactions qui ont lieu dans le cadre des Finales.



Bilan des Journées Selle Français par deux juges experts



Jean-Louis Lenoury,
Président du Corps des
Juges ANSF

La qualité des chevaux s'améliore, la politique de l'ANSF porte ses fruits ; nous avons énormément d'amélioration, aussi bien au niveau du look que de la locomotion. Serge Cornut et Olivier Lepage nous apportent beaucoup au niveau du jugement sur la locomotion ; c'est un vrai plus d'avoir des gens très pointus techniquement, nous nous appuyons sur ces spécialistes. Même chose pour le saut, avec Guy Martin et Thierry Moutrille. Il me semble que nous sommes partis un peu trop loin dans les coefficients de locomotion : il faut que l'on garde à l'esprit que ce

sont des chevaux de CSO que nous cherchons à sélectionner, et les chevaux disposant de très bonnes allures peuvent passer devant des chevaux qui sautent très bien. Pour ces JSF, nous avons une bonne organisation et les conditions météo étaient excellentes. En revanche, la partie commerciale était plus difficile. La présentation des chevaux s'est beaucoup améliorée, mais il y a encore du travail à faire. Il y a des différences de point de vue par rapport au saut monté : certains trouvent que l'effet cavalier intervient trop et c'est presque un handicap, car il est difficile ainsi de juger les chevaux. Cette année, nous avons un peu allégé l'épreuve montée et je pense qu'il faut encore l'alléger. Plus nous allons demander des choses compliquées, plus les chevaux vont être travaillés et moins ils vont présenter leurs qualités intrinsèques. Ce sont les chevaux que nous voulons voir, pas les cavaliers. Il faut que nous puissions voir les chevaux comme s'ils sautaient seuls, sans trop d'intervention du cavalier. Le but n'est pas de masquer les défauts : nous sommes là pour sélectionner des reproducteurs. Nous allons nous réunir avec les juges pour faire le bilan de l'année, et évoquer tout ce qu'il faudrait modifier et faire évoluer. C'est ensuite le Conseil d'Administration de l'ANSF qui va décider.

André Nepper, Président du Stud-Book du Cheval de Selle Luxembourgeois, juge étranger aux JSF

Quel est votre bilan des JSF ?

La manifestation a été une réussite, tout comme l'année précédente. Chaque élément avait été préparé avec minutie : accueil, organisation, horaires ainsi que la décoration. Je reste cependant d'avis que le programme lors des JSF est trop chargé pour des chevaux

de 3 ans. Je suis convaincu que les qualificatives sous la selle sont nettement plus révélatrices de la qualité d'un cheval que le saut en liberté. Observer un cheval monté me permet de juger de ses allures, de son équilibre et de la manière dont il porte son cavalier. Je me demande si la suppression du saut en liberté ne serait pas favorable aux chevaux, leur permettant de mieux récupérer pour le Testage vu leur jeune âge, et les JSF pourraient être écourtées d'une journée.

Je tiens à remercier les organisateurs pour ces journées enrichissantes.

Quel est le type d'étalon que vous avez envie de voir ?

J'ai constaté que la collaboration entre éleveurs et responsables des jurys a porté ses fruits. Une sélection stricte a permis une nette modernisation du Selle Français. Je tiens à préciser, pour éviter tout malentendu, que « modernisation » ne doit en aucun cas dire abandon des qualités qui font les chevaux Selle Français. Je parle ici de niaque, de trempe, de volonté de bien faire, de respect, d'un excellent coup de saut et de force dans le dos. Ces qualités sont propres aux chevaux SF et difficilement trouvables auprès d'autres stud-books. Par « modernisation », j'entends principalement l'amélioration de l'équilibre naturel et de la cadence des allures.

Je suis certain qu'un futur jeune étalon « amélioré », qui aura conservé les qualités propres du SF, pourra être bénéfique à tout autre stud-book. Je pense que les responsables de l'ANSF vont savoir combiner amélioration et maintien des qualités propres, ceci en guidant les éleveurs et en leur indiquant une ligne de conduite à suivre. L'approbation d'étalons étrangers devra impérativement être encore plus stricte pour atteindre ce but.

Merci beaucoup.

Laboratoire LPC, un pas de plus vers le cheval



• Bien-être des appuis



• Soins de l'épiderme



• Contrôle des parasites



• Gestion des performances



• Préparation et Soulagement de l'effort

Tél. 02 99 52 59 00
contact@laboratoirelpc.com

www.laboratoirelpc.com

LABORATOIRE **LPC**
UN PAS DE PLUS VERS LE CHEVAL



Le samedi soir, place au spectacle avec la grande soirée des éleveurs et les trophées de l'élevage. Près de 600 éleveurs et passionnés avaient réservé leur place pour prendre part au dîner assis.

Eric Levallois et Diamant de Semilly

La soirée des éleveurs 2012 : le Tryptique du Selle Français

Chaque année, la soirée des éleveurs est la fête du Selle Français, de ses éleveurs et de ses passionnés. Elle se compose de plusieurs tableaux qui retracent l'année écoulée, autour d'un spectacle sur un thème particulier.

Telle une œuvre d'art composée de trois tableaux à la fois distincts et complémentaires, la grande soirée des éleveurs 2011 mettait à l'honneur les trois volets permettant au Selle Français de rayonner : l'éleveur, le cavalier, le

propriétaire. Cette année, il s'agissait en effet de saluer le partenariat et l'entente qui existent entre ces trois acteurs sans lesquels rien ne serait possible. C'est notamment le travail main dans la main de ces trois protagonistes qui fait la force de la race Selle Français. La soirée s'articulait donc autour de ce « tryptique ».

Le programme de la soirée comprenait les trophées des éleveurs qui récompensent les meilleurs représentants de l'élevage Selle Français de l'année 2011. Puis, les tableaux se sont succédé : dressage, poésie, haute école ... pour se clore avec l'entrée en piste d'Eric Leval-

lois en selle sur son célèbre Diamant de Semilly. Le public, médusé, debout, a ovationné le couple et salué le courage de ces deux champions.

La soirée s'est terminée avec la première manche du Masters L'ÉPERON des Etalons Selle Français de 4, 5, 6 et 7 ans.

La soirée s'ouvrit sur un « générique de début » ponctué d'images d'archives. Celui-ci se présentait sous la forme d'un texte déroulant à l'écran, dédié aux amoureux du Selle Français, tous rassemblés autour d'une même passion : le Selle Français.

Pénélope Leprevost et Jean Louis Bourdy Dubois, « bâtisseurs » avec France Haras, de Mylord Carthago.



Ce clip vidéo fut l'occasion de rendre hommage à nos ambassadeurs récemment disparus en 2011 : les deux « hommes de cheval » Jules Mesnildrey, Pierres Jonquères D'Oriola ; et l'étalon Quick Star.... Un éleveur, un cavalier, un cheval... tous les 3 hors normes !

Remise des trophées : le travail des éleveurs récompensé

Le stud-book Selle Français souhaite chaque année récompenser les meilleurs ambassadeurs de la race, en remettant un trophée à ses éleveurs.

Le choix est toujours rude car de nombreux éleveurs méritent chaque année d'être félicités, mais nous souhaitons ces récompenses aussi pertinentes que possible et en phase avec l'actualité. En 2010, l'objectif était de récompenser les meilleurs ambassadeurs de nos jeunes chevaux, avec un thème sur la polyvalence du Selle Français.

Cette année, les éleveurs des performers internationaux étaient mis à l'honneur. Ainsi, les 10 meilleurs ambassadeurs de 2011 se sont vus remettre un trophée. Ils sont entrés en même temps, sous le feu

des projecteurs, sur un tapis rouge que le Stud-book souhaitait leur dérouler. La polyvalence était bien sûr encore à l'honneur, avec des récompenses dédiées à des éleveurs ayant fait naître des performers dans différentes disciplines. La remise des trophées fut donc l'occasion de féliciter les éleveurs suivants :

- **Alexandre Boyer** - naisseur d'Idéfrix de Braize (Laeken x Sirina par Grand Veneur), vice-champion d'Europe en 2011 avec Nicolas Andréani.

- **Martine Lebée-Legendre** représentée par Lucien Hecht, pour Ocarina du Chanois (Fango in Blue x Galaxie du Chanois par Ténor de Condé), 29^e au classement mondial WBFSH 2011 en CCE, Champion de France en titre et vice-champion d'Europe par équipe avec Donatien Schauly.

- **André Le Goupil** pour Manoir de Carneville (Gaub x Carneville par Matador du Bois), 13^e au classement mondial 2011 en CCE, concourant avec Sinead Halpin pour les USA.

- **Yves Berlioz** pour Opgun Louvo (Shogoun II x Vanille du Tertre par J'T'Adore), 1^{er} au classement mondial en 2011 en CCE, concourant sous selle allemande avec Sandra Auffarth.

- **Guillaume Ansquer** pour Nifrane de Kreisker, 3^e au dernier championnat de France (Carnute x Jifrane de Chalusse par Papillon Rouge).

- **Denis et Sylvie Brohier** pour Old Chap Tame (Carthago x Jecoute par Quidam de Revel), 2^e du CSI 4* de Liège avec Eugénie Angot et vice-championne de France en 2011.

- **Michel Couetil** pour le formidable doublé d'Helios de la Cour II (Papillon Rouge x Sisi de la Cour par Uriel) au championnat de France 2010 et 2011, avec Alexis Gautier.

- **L'Élevage du Tillard de Mme Bernadette Lejeune** pour Mic Mac du Tillard (Cruising x Quanagra par Galoubet A) - une des révélations de cette année 2011, montée par la Suédoise Angelica Augustsson, vainqueur du GP CSI W de Göteborg en février 2011.

Star d'hier, star d'aujourd'hui, star de demain

Entra alors sur la piste **Patrice Delaveau et l'étalon Selle Français Orient Express**, véritable phénomène et valeur montante, auteur de très belles performances tout au long de l'année 2011 : vainqueur

du GP du CSIO 5* de Falsterbo, vainqueur du GP du CSIO 5* de Gijon... Orient Express est né chez **Patrice Bourreau**, du croisement de Quick Star et Kamtchatka par Le Tot de Semilly. Il avait été amené spécialement pour l'événement, et était accompagné non seulement de son éleveur, mais aussi de toute l'équipe mobilisée autour de son succès : **Annick & André Chenu, Patrice et Sabine Delaveau, le Haras des Coudrettes : Emmanuelle et Armand Pette, Julie Gadai**. Sous une belle ovation « St Loise », Orient Express et son triptyque « élargi » furent récompensés, ce qu'ils rendirent sans attendre en étant vainqueur du GP du CSI 4* de Liège, 3^e du GP Coupe du monde de Genève, 7^e à du GP du CSI 5* de Bâle, en route pour les JO...

Ce fut ensuite au tour de la star du moment, l'étalon Mylord Carthago, de faire son entrée. Meilleur Selle Français aux Championnats d'Europe et auteur d'une magnifique saison, Mylord Carthago est un fils de Carthago et Fragance de Chalusse par Jalisco B, né chez **Paule & Jean-Louis Bourdy-Dubois**. Ce dernier était à ses côtés, tout comme tous ceux qui ont rendu possible ses performances sportives : à commencer par **Solange Planson** éleveuse de sa mère et bâtisseuse de toute cette formidable souche, **France Haras** qui a investi et conserve le cheval, **Pénélope Leprevost**, et toute l'équipe qui prend soin du cheval au quotidien : **Marion Brousse** (responsable d'écurie et cavalière), **Julie Martijn** (groom concours), et **Justine Pinte** (groom écurie). Une fois de plus un tryptique « élargi » mais ô combien important et complémentaire pour le rayonnement du Selle Français.

Ultime symbole du travail d'équipe autour d'un même champion, et de la complicité entre cavalier et monture, le couple emblématique **Eric Levallois/Diamant de Semilly** fut ensuite mis à l'honneur. Dans un premier temps, la carrière sportive de Diamant de Semilly fut retracée au micro par Eric Levallois et **Jean-Maurice Bonneau**, ancien sélectionneur national de l'équipe de France. Puis, sa carrière de reproducteur fut mise en lumière par la **famille Levallois**

accompagnée de 4 de ses fils ambassadeurs, présentés dans un superbe état comme Kalaska de Semilly et Rock 'N Roll Semilly, (nés au HARAS DE COUVAINS (50)), Safari d'Auge (né au HARAS DE LA BOSQUETTERIE (14)), ou encore Rackham Jo (né au HARAS DE LA MORSANGLIERE (14)). Pour rendre hommage au Stud-Book SF et à tous ses éleveurs, Eric Levallois est alors entré en piste sur Diamant de Semilly, devant un public ému, surpris, enchanté. Le couple a pris le galop pour se lancer dans un tour d'honneur ponctué d'applaudissements pour ce cavalier qui n'avait pas revêtu sa tenue de compétition depuis décembre 2009 et n'était pas remonté sur Diamant depuis son terrible accident. Une bien belle leçon de courage et de complicité, pour un hommage évident au triptyque.

Polyvalence et performance

En complément des Trophées des Éleveurs, les tableaux se sont succédés, mêlant dressage, poésie et haute école...

Pour commencer, Patrick Julien et Dorothée Aubry, en résidence aux écuries de Chambord et sur la route pour El Jadida, sont entrés sur des échasses pour un pas de 2 entre cheval et échassier. Ils ont rythmé cette soirée en présentant trois numéros : un numéro de cabaret avec Patrick Julien en maître de cérémonie, entouré de 6 amazones en tenue du Paris des années 30, avant de conclure sur un dernier tableau plus acrobatique, rappelant les figures de haute école, telles la levade, la croupade, la cabriole.

Est ensuite apparu un pas de deux entre deux dresseurs montés sur des Selle Français. Bien que n'étant pas la discipline de prédilection du SF, le Dressage fait l'objet d'un programme de sélection mis en place par l'ANSF le studbook Selle Français. Cette séquence rythmée par les explications de Serge Cornut permit de mettre en lumière le travail d'éleveurs choisissant de s'orienter vers le Dressage. **Céline Coursan** nous présentait Quetzal de Longa, fils d'Obéron du Moulin et Babeth Desmulotte par Galoubet A, né chez ALAIN MARECHAL dans la Manche à STE MARIE DU MONT. Quetzal tourne

en 7 ans et montrait une très bonne locomotion. **Marc Brulé** lui donnait la réplique avec Innocent de Bel Air, un Selle Français d'âge issu de Be Bop de Coquerie et Pergola V par Diaghilev, né chez BERNARD PARIS à JOUY LE POTIER (45).

Une année 2011 en Selle français

Le spectacle était également rythmé par ce qui est devenu un « classique » : la rétrospective d'une année en Selle Français avec un rappel des moments marquants : les disparitions de Jules Mesnildrey et Pierre Jonquères d'Oriola et de Quick Star ; les grandes actions de l'ANSF en 2011, avec la création de l'Événement Femelles, le Championnat du Monde des Young breeders, la promotion de la jeune génétique, et le développement de la commercialisation. Et bien sûr, les plus belles performances sportives comme : le retour de notre fabuleux Itot du Château au plus niveau international après une passe à vide (Itôt du Château finit l'année en beauté en remportant le circuit du Global Champions Tour 2011 et plus de 786 326 € de gains, uniquement sur ce GCT) ; la poussée des jeunes générations avec les « N » Nayana, Nuage Bleu, Noblesse des Tess, Nangaye de Kerganne, Nifrane de Kreisker, Nikita d'Elle, mais également la génération des « O » avec Ornella Mail, Obiwan Pilière, Orient Express, Ohm de Ponthual, Old Chap Tame, Ocarina du Chanois, Opgun Louvo ; les ventes marquantes comme celle de Litsam ; le classement de Baloubet du Rouet et Quick Star respectivement 2^e et 3^e pères mondiaux ; les médailles d'argent en CCE d'Ocarina du Chanois, Opgun Louvo, Neptune de Sartène ; en voltige d'Idéfrix de Braize ; et en CSO par équipe de Kellemoi de Pepita, Mylord Carthago, Lord de Theize...

Toutes ces superbes performances permettent au stud-book SF d'être classé 3^e Stud-book mondial en CSO, et 1^{er} en CCE, et furent rendues possibles grâce à l'alchimie entre l'éleveur, le cavalier, le propriétaire, tous trois mobilisés autour du Selle Français...

Orient Express et Patrice Delaveau



Le symposium technique ANSF/MÉRIAL des Journées Selle Français 2011



Lors des Journées Selle Français 2011, une nouveauté de taille a été apportée : l'organisation d'un symposium technique, organisé en collaboration par l'ANSF et Merial et portant sur la préparation de la jument au poulainage et la gestion du poulain de la naissance au sevrage.

L'exposé a été très agréablement et professionnellement animé par les Docteurs vétérinaires Sonia Wittreck, Responsable technique chez Merial, et Jean-Marc Betsch, ancien interne équin de l'Université de Pennsylvanie, Chef de centre, Associé clinique Vétérinaire équine de Méheudin.

Devant un auditoire de plus de 160 personnes, alors que nous espérions 60 à 70 personnes pour la première de ces rencontres techniques, Jean-Marc Betsch a débuté son exposé, en mêlant théorie et exemples pratiques. Il a tout d'abord traité de « l'avant-poulainage », en détaillant les bons gestes techniques en matière d'alimentation, de vermifugation sur une poulinière.

L'exposé s'est poursuivi sur le poulainage en tant que tel : les signes annonciateurs, les étapes de préparation au poulainage à mettre en place, les gestes à adopter à l'arrivée du poulain, etc...

Sonia Wittreck a pour sa part davantage détaillé la partie relative à la vermifugation et à la vaccination dans le contexte d'un poulainage.

La présentation, passionnante, a duré plus de deux heures, dans le manège de Denis Hubert, aménagé pour l'occasion, mais malheureusement refroidi par une chute de température survenu quelques jours auparavant.

Un questionnaire satisfaction rempli par les éleveurs à la fin de la soirée a permis d'identifier de nouveaux thèmes de symposium à proposer sur les prochaines JSF, et de mettre en évidence la satisfaction de l'auditoire vis-à-vis de cette soirée technique.



Caracole
Votre cheval à fleur de peau®



Bague ARENA or gris et diamant noir – Tissage en crin motif «Line»

Bijoux en crins de votre cheval

Tissage artisanal à la main
Modèles sur mesure



7 Rue des Roses F-57690 Flétrange

Tél 06.45.76.10.88

contact@caracole.fr

www.caracole.fr



1

pêle mêle



8



2



4



6



9



3



5



7

- 1 : Défilé et rappel de tous les foals
- 2 : Hubert Alamartine, l'homme du virage
- 3 : Discussion confortable entre Belges
- 4 : Alain Hinard, dynamo des ventes NASH/ANSF
- 5 : Jean Pierre Aumont, fin connaisseur et juge passionné
- 6 : David Arlin, élève en BTS à la MFR de St Hilaire du Harcouët, partenaire des JSF
- 7 : Paddock du Championnat de France des Foals
- 8 : Les régions, partenaires des chargés de missions de l'ANSF
- 9 : Coulisses conviviales des boxes

Championnat de France des 3 ans montés Cavalassur Selle Français à Equita'Lyon





Championnat de France CAVALASSUR des 3 ans montés Selle Français à Equita'Lyon



Le Championnat de France Cavalassur des 3 ans montés Selle Français a eu lieu au cœur du salon Equita' Lyon, les 26 et 27 octobre. Cette année, le stand de l'ANSF était situé pour la première fois dans le Hall 4, et organisait ce championnat sur la carrière attenante au stand. Un agencement optimisé pour les éleveurs, qui bénéficiaient par ailleurs de boxes disposés juste à côté de cette carrière.

Les éleveurs de Selle Français avaient répondu présents et traversé bien souvent toute la France pour venir prendre part à cette grande finale, et tenter de décrocher le titre de Champion de France 2011. Ce sont près de 100 hongres et femelles qui prenaient part à ce championnat.

Tous représentaient l'élite de leur génération, puisqu'issus des concours régionaux qui se sont déroulés à travers la France pendant l'année. Le premier jour a été consacré à l'épreuve de saut monté. Chaque cheval y était évalué sur sa locomotion, son équilibre, sa qualité de saut, sa disponibilité, ainsi que sur sa facilité d'utilisation et sa qualité de dressage.

La journée s'est conclue par le rappel de tous les participants, puis par un apéritif offert par l'ANSF et son partenaire Cavalassur sur le stand. Un moment apprécié de tous, qui a permis aux éleveurs d'échanger dans une ambiance conviviale. Le lendemain, tous les participants étaient évalués au modèle et au saut en liberté. Les dix

meilleurs du championnat de France ont ensuite été rappelés pour la remise des prix. L'édition 2011 du Championnat de France des hongres et femelles Selle Français se solde par un podium de 3 chevaux dotés d'un look moderne et d'excellentes aptitudes au saut d'obstacle.

La Championne de France 2011 est Uvana Mouche. Il s'agit d'une fille d'Osiris d'Orion et Elvia de la Mouche par Veneur de Baugy. Elle est issue de l'ELEVAGE MOUCHE, basé à LA MOUCHE dans la Manche. Très complète, elle s'est montrée très démonstrative sous la selle, avec beaucoup d'énergie. Sa mère Elvia de la Mouche a produit entre autres Planète Mouche (ISO 121). Sa 2^e mère Urelia de Courcy est à l'origine de Daltone Mouche (ISO 147), d'Hedja Mouche d'où Ockley Mouche (ISO 151), de Jemina Mouche (ISO 138), ou encore de Lodja Mouche (ISO 137). On doit à sa 3^e mère, Diane de Courcy, Kaolin de Courcy (ISO 136), Pomme d'Or d'où Ebenalp (ISO 141) et Fuji III (ISO 142), et Vent de la Mouche (ISO 143).

Ulpienne de Brekka est la vice-championne. Cette fille de Diamant de Semilly et Magali de Brekka par Dollar du Mûrier est née chez PIERRE LE BOULANGER à COLOMBY (50), et appartient aujourd'hui à Jean Muris. C'est après avoir vendu Ut Majeur de Brécey (approuvé étalon cette année aux

Uvana Mouche, Championne de France 2011 des 3 ans montés Selle Français



L'édition 2011 du Championnat de France des hongres et femelles Selle Français se solde par un podium de 3 chevaux qui présentent le point commun d'être à la fois toniques et commerciaux, à l'image de la manifestation qui les a accueilli et de l'ambiance qui règne sur Equita'Lyon

Uvana Mouche, Championne 2011 des 3 ans montés.

Journées Selle Français à Pierre Le Boulanger, qu'il a choisi d'acquérir Ulpienne. Une belle réussite pour ces deux éleveurs passionnés ! Dotée d'un modèle chic et sport, pleine de sang, elle a sauté remarquablement sous la selle, avec un passage de dos rare. La 2^e mère d'Ulpienne de Brekka est Elyria de Brekka, à l'origine de l'excellent Ionosco de Brekka (ISO 171).

Ulpienne de Brekka a été vendue à la Vente NASH/ANSF qui a suivi le rappel des 10 meilleurs finalistes et part en Suisse.

Ubelia du Mouriez décroche la 3^e place du podium. Née chez JEAN DRIEUX à MARCONNE (62) et appartenant à l'EARL du Chêne (62), elle est issue du croisement de Verdi et Alphée du Gay par Joyau d'Or. Elle fait partie d'une des premières générations de Verdi, fils de Quidam de Revel. Grande jument très stylée et montée par une jeune cavalière, elle dispose de gros moyens. Sa 3^e mère Ismène a produit Rachel du Gay, d'où Birdy du Sot (ISO 142).

A la 4^e place, on retrouve Uthope de la Roque, un hongre fils de Kannan et d'Océane de Nantuel par Diamant de



produit notamment Perle d'Ores, d'où Hiver des Ores (ISO 152), Surprise des Ores d'où Burdy des Ores (ISO 164), mais également Basia des Ores, d'où Gabelou des Ores (ISO 179).

Dans la suite du classement des 10 premiers de ce Championnat, on retrouve à la **6^e place la Championne de France 2011 des 2 ans Uppye de Rance** (également championne de l'événement femelles Selle Français cet été), une fille de Huppydam des Horts et Vesta par Darco née chez ROLAND LE FUSTEC à PLOUER SUR RANCE (22).

Una des Brières (For Pleasure x Kali des Brières par Papillon Rouge) **est 7^e.** Elle est née chez LUCA PAGNAMENTA à TREBAN(03). Elle a fait preuve d'une excellente qualité de saut.

Ultime des Etangs est 8^e. Cette fille de C Indoctro et Ecume du Banney par Totoche du Banney, née chez GABRIELLE DIMEY à LAVILLE AUX BOIS (52), est une vraie jument d'avenir, avec beaucoup d'amplitude.



Semilly. Né chez TOP STALLIONS COMPANY à LA ROQUE BAINARD (14), il appartient aujourd'hui à Emmanuelle Perron-Pette. Déjà remarqué à 2 ans et doté d'un très beau modèle, il présente un fort potentiel. Sa mère Océane de Nantuel (ISO 157) est une grande gagnante en CSO avec Michel Hécart. Sa 2^e mère Karma de Nantuel (ISO 162) a aussi produit Orphée de Nantuel (ISO 141). Sa 3^e mère Royaltie III est à l'origine de plusieurs produits indicés à plus de 140, comme Boston de Nantuel (ISO 151), Dandy de Nantuel (ISO 146), Jiky de Nantuel (ISO 150), et Karma de Nantuel (ISO 162).

Urakles des Vents est 5^e. Ce hongre fils de Damiro B et Nouba des Ores par Pamphile est né chez YANNICK FERSANCOURT à MOUZEUIL ST MARTIN (85), qui en est toujours le propriétaire. Il présente un bon modèle et de bonnes allures. Sa 2^e mère Violette des Ores est indicée 133. Sa 3^e mère Corinne a

En haut : Ulpienne de Brekka, vice-championne 2011
A gauche : Ubelia du Mouriez, 3^e du Championnat de France



A la 9^e place, on retrouve Uzéa de L'Être (Quool du Bois Margot x Promise du Reverdy par Robin II Z) née chez ALAIN THEBAULT à NEUVILLE PRES SEES (61). Vice-championne de France à 2 ans en 2010, elle a terminé 2^e de la section des 3 ans saillies cette année à Saint-Lô, lors de l'Événement Femelles Selle Français.

Uno d'Evordes est 10^e. C'est un fils de Lando et Bravade d'Evordes par Rosire, né à L'ELEVAGE D'EVORDES à SAINT ANDRE SUR VIEUX JONC (01).

Les 10 meilleurs de ce Championnat de France 2011 des 3 ans montés avaient ensuite rendez-vous le dimanche 30 octobre, en ouverture du Grand Prix Coupe du Monde. Tous les dix ont eu l'honneur de défiler en ouverture de cette prestigieuse épreuve... une bien belle manière de saluer le travail et la réussite de leurs éleveurs, face à plusieurs milliers de spectateurs venus découvrir les meilleurs cavaliers et chevaux de sport mondiaux !

En haut : Uthope de la Roque
A gauche : Urakles des Vents

**Mr Roland Bellet (Elevage Mouche),
naiseur d'UVANA MOUCHE, Championne 2011**

Pouvez-vous nous parler de votre élevage ?

J'éleve dans le sud de la Manche avec une vingtaine de poulinières sur l'élevage. J'ai repris la suite de mon père depuis 2008. Je cherche à produire des chevaux de haut niveau. La crise a revalorisé les très bons chevaux, par contre le client a beaucoup de mal à investir pour des chevaux moyens. On ne nous demande que des chevaux pour aller sauter minimum 1,40m. Il faut produire des bons et beaux chevaux. Il faut croire dans ses mères et chercher le meilleur croisement possible. Nous avons de vieilles souches de mon père, et j'ai réinvesti dans une pouliche de la souche d'Alexis Pignolet.

Comment valorisez-vous votre production ?

Nous sommes trois cavaliers à la maison. Il y a beaucoup de chevaux, et travailler avec de vrais bons chevaux nous donne un bon œil. La réussite d'un élevage, c'est de sélectionner vite ses produits. Il va devenir incontournable pour les éleveurs d'être également cavaliers pour s'en sortir, car la valorisation coûte trop cher. Aujourd'hui, les éleveurs ne peuvent plus attendre, donc ne vendent pas au bon moment et ne font pas les bonnes plus values. Chaque cheval a son jour de vente et il faut pouvoir attendre ce jour.

Que pensez-vous du Championnat de France des 3 ans à Equita'Lyon ?

Cela fait 2 ans que nous venons à Equita'Lyon, et je suis ravi : c'est une très bonne expérience au point de vue relationnel et c'est une région qui bouge beaucoup. J'avais 3 chevaux aux ventes ; 2 ont été vendus. J'ai racheté la 3e, mais grâce à son passage aux ventes, elle a pris de l'expérience et de la confiance. Elle a vraiment passé un cap à Lyon et a été vendue très rapidement ensuite. C'est donc un bilan très positif pour moi.

Pierre Le Boulanger, naisseur d'ULPIENNE DE BREKKA

Pouvez-vous nous parler de votre élevage ?

La mère d'Ulpienne est la propre sœur de Ionesco de Brekka. J'ai acheté la grand-mère de Ionesco en 1978. Je cherchais sans succès une fille de Rantzau que je ne trouvais pas ; un jour, j'étais parti pour acheter des génisses et j'ai trouvé Janita, qui était de la souche de

Son Altesse et petite-fille de Rantzau par Starter. C'est la jument de base de mon élevage.

J'essaie de faire des chevaux de haut niveau, de beaux chevaux avec du sang et de la force. J'ai utilisé les fils de Jalisco B (Quidam de Revel, Papillon Rouge, Dollar du Mûrier), Diamant de Semilly et un peu Le Tot de Semilly. J'ai utilisé quelques chevaux étrangers pour ne pas faire trop de consanguinité mais on perd parfois un peu de sang en allant à certains étalons étrangers : il faut être prudent. Je croise ma jumenterie en priorité avec des étalons français ; avant, on pouvait apporter de nouveaux courant de sang avec les purs sangs... J'ai également utilisé Quick Star et Baloubet du Rouet, mais je regrette maintenant de ne pas avoir utilisé plus que cela le sang de Galoubet A.

Jean Muris et Ulpienne de Brekka



Julien Bellet et Uvana Mouche.

AMENAGEMENTS GAMME CHEVAL

FABRICANT DE BOXES INT & EXT - BARNS
"EQUIFOOD" - D'ABRIS & ACCESSOIRES...



NOUVEAU !!!

MODELE "EQUIFOOD" TESTE & BREVETE
NOURRISSEUR DE PRE 6 PLACES UNIQUE & INNOVANT



www.AGCheval.com

Tél.03 84 72 30 56

Vente NASH/ANSF à Equita'Lyon : un premier cru prometteur



Certains des finalistes du Championnat de France ont été ensuite présentés à la première vente aux enchères NASH/ANSF organisée à Equita'Lyon. Cette vente a eu lieu jeudi 27 octobre, directement après la fin du Championnat. Chaque cheval y était présenté aux allures et au saut en liberté. Les acheteurs venus de France et de l'étranger ont ainsi pu acquérir des chevaux de 3 ans prêts sur un parcours. La vente s'est conclue par la superbe démonstration d'Uzel du Mont, qui a impressionné par son aisance sur un oxer d'1m60 au carré !



Jean Muris, propriétaire d'Ulpienne de Brekka, présentée à la Vente NASH/ANSF

Quel est votre bilan de cette vente aux enchères ?

Il y avait un excellent niveau de qualité et cela aurait mérité un peu plus d'acheteurs. C'était un coup d'essai courageux car la conjoncture n'est pas facile, mais une des missions de

l'ANSF est d'aider à la commercialisation. Il faut maintenir cette vente et essayer de réunir toutes les conditions pour que le résultat soit exemplaire et serve de référence.

C'est une manifestation qui a le mérite d'exister mais on aurait aimé avoir davantage d'acheteurs. Il faut donc affiner le projet pour créer davantage d'émulation car cette vente est un peu le « porte-drapeau » de l'ANSF.



Alain Hinard, Directeur de l'Agence NASH

Quel est votre Bilan de ces premières ventes ?

Ces ventes étaient très bien organisées ; nous avons assez de place, et les boxes étaient tout près du rond. Néanmoins, nous avons eu quelques difficultés d'organisation dans le suivi de la préparation des ventes. Nous avons peu de temps entre l'engagement des chevaux pour le concours des trois ans et la vente, ce qui a posé quelques soucis, notamment pour avoir un dossier complet pour la visite vétérinaire le jour de la vente, or il faut être irréprochable sur ce point.

Cependant, c'est une première ; il faut améliorer le créneau horaire, et développer la communication en amont pour davantage cibler les clients. La qualité des chevaux était là, et c'était un « plus » qu'ils ressentaient le jour de la vente. Il faudrait également que nous parvenions à garder les boxes plus tard, afin que les chevaux vendus puissent rester sur place, le temps que les acheteurs s'organisent. Nous avons vendu 50% des 24 chevaux présentés, à une moyenne de 12000 euros.

Nous avons été raisonnables vis-à-vis des vendeurs : les frais d'inscription étaient bas et il n'y avait pas de frais de rachat, pour les aider à vendre leurs chevaux. Les Normands ont bien vendu, car ils sont plus habitués aux ventes aux enchères et réagissent suivant le client qui achète ; ils ne sont pas butés sur un prix et savent laisser partir leurs chevaux.

Certains chevaux se sont vendus pour 500 euros en-dessous du prix désiré par le vendeur ; par les temps qui

courent c'est un peu dommage. Ce sont des ventes sans prix de réserve : c'est le propriétaire qui défend son cheval.

Nous devons arriver à améliorer nettement le prix de vente et le nombre de chevaux vendus ; nous avons la qualité dans les prix du marché et les gens peuvent acheter à Lyon en toute confiance. Aujourd'hui, les gens recherchent de la qualité ; les gens n'achètent plus de chevaux normaux et préfèrent mettre un peu plus cher.

Interview de Béatrice Drigeard-Desgarnier, naisseur d'Up Lulu de la Mûre, vendu aux enchères à la vente NASH/ANSF.

Qu'avez-vous pensé de ce Championnat de France 2011 ?

Je connais bien Equita'Lyons : nous sommes de la région, et pour nous il s'agit donc chaque année d'un rendez-vous incontournable. Je trouve très bien que la finale des 3 ans montés ait lieu ici. Il y a 2 ans, notre jument Saga Lulu de la Mûre avait d'ailleurs terminé vice-championne ici. Cette année, nous sommes venus avec deux de nos chevaux, qui étaient sélectionnés pour ce Championnat.

Au niveau de l'organisation pratique, j'ai trouvé que ce championnat était plus réussi que celui de l'an dernier : toutes les épreuves avaient lieu dans le même hall, d'ailleurs nettement moins bruyant que celui utilisé précédemment, et tout près du hall principal du salon. Le rond d'Havrincourt était suffisamment spacieux, et mettait les

chevaux en valeur. D'un point de vue logistique, j'ai trouvé très pratique de disposer des boxes juste à côté. Un seul bémol cependant : le parking était un peu exigü. Nous avons présenté l'un de nos deux chevaux, Up Lulu de la Mûre, à la vente NASH/ANSF du jeudi soir. Je vous avouerais que je me sentais un peu inquiète au moment où la vente a commencé, car il s'agissait de la toute première édition, et certains des chevaux avaient été inscrits à cette vente au tout dernier moment. Il n'y avait donc pas de catalogue définitif des chevaux à vendre avant le jour-même, donc comment savoir si les acheteurs seraient au rendez-vous ?

Mais finalement, notre cheval est parti à 15 000 euros, c'est-à-dire légèrement au-dessus du prix que nous espérions. Up Lulu a d'ailleurs mieux sauté lors de la vente que pendant le Championnat. Plusieurs cavaliers du CSI étaient présents à cette vente, et les tribunes étaient pleines. Selon moi, c'est une expérience à renouveler, et à développer.

Interview de Vincent Leroyer, naisseur d'Utica, présentée à la Vente NASH/ANSF.

C'était la première fois que je venais à Equita'Lyons. Je suis basé en Normandie, dans la Manche, et suis arrivé à Equita'Lyons dès le mardi, la veille du Championnat. Nous sommes venus à plusieurs éleveurs depuis la Normandie, avec un camion pour 9 chevaux. Cela nous a permis de réduire les coûts de transports, ce qui est appréciable car nous avions un trajet de plus de 10 heures.

Béatrice Drigeard-Desgarnier



Utica

J'ai trouvé le Championnat très bien organisé : l'accueil par l'équipe de l'ANSF était aimable et professionnel, les horaires étaient respectés, le championnat s'est déroulé de manière fluide.

J'ai trouvé cependant que le hall était relativement bruyant, ce qui n'était pas très reposant pour nos chevaux qui venaient de faire un long trajet en camion. Comme les portes du hall étaient fermées la nuit, il faisait particulièrement chaud pour les chevaux, surtout en comparaison avec la journée où les courants d'air nous contraignaient à les couvrir.

A part ces deux désagréments, j'ai été content de ce championnat, et je crois que les autres Normands également !

Pour ma jument Utica, le Championnat

s'est bien passé. Elle finit 15°. Elle a un modèle sport ; c'est le premier produit de ma poulinière. Le rond d'Havrincourt était selon moi un peu court, ce qui imposait d'avoir des chevaux bien dressés.

Lors de l'épreuve de saut en liberté, j'aurais préféré que les chevaux soient un peu plus encouragés à la chambrière. Ils l'ont été davantage lors de la vente, et par conséquent ma jument a mieux sauté à ce moment-là. La vente NASH/ANSF était une expérience positive. Ma jument s'est vendue 15 000 euros.

Son acheteur l'a ramenée en Normandie, elle est maintenant à 10km de chez moi ! Elle va être mise à la reproduction cette année, puis je crois

qu'elle sera par la suite sortie en concours. Cette vente NASH/ANSF est à renouveler. Il y a selon moi quelques points d'amélioration à garder à l'esprit pour la prochaine édition : la préparer plus en amont afin que les acheteurs soient prévenus plus tôt ; ne pas l'organiser au même moment que le CSI, afin que les cavaliers aient le temps de rester jusqu'à la fin de la vente.

Cela permettrait d'attirer encore plus d'acheteurs. Le potentiel est là, et Lyon pour cela bénéficie d'une excellente situation géographique ! Enfin, une chose est à conserver pour les prochaines éditions de la vente : les conditions très avantageuses pour le vendeur, et l'absence de frais de rachat. Cela encourage les éleveurs à inscrire leur cheval à la vente.



Formation compagnonnage à EQUITA -LYON 2011

En parallèle du Championnat de France Selle Français des 3 ans montés, est organisé chaque année le compagnonnage des juges Selle français.

Le compagnonnage, mot emprunté aux compagnons du tour de France (inscrit au patrimoine culturel immatériel de l'UNESCO depuis 2010, le compagnonnage se définit comme la transmission des connaissances entre les membres d'un même corps de métier ou aspirant à l'être), a pour vocation de regrouper des formateurs et hommes d'expérience avec des juges en exercice. Cette formation, qui s'inscrit comme étape indispensable du programme de forma-

tion du corps des juges, regroupe des juges nationaux et régionaux en priorité, laissant quelques privilégiés encore novices y participer.

Une vingtaine de juges venue de différentes régions a pris part à cet événement. Quelques uns n'ont pas hésité à faire près de 500 km pour venir à ce rdv, venant de Midi Pyrénées, de Languedoc Roussillon, de Vendée, d'Alsace, de Normandie etc.

Alcide Bacheley*, Jacques Grandchamp Des Raux et François Fischesser ont eu le plaisir de travailler et d'animer ce programme. Scindés en 3 groupes, les compagnons ont pu bénéficier de l'expérience du Professeur

Alcide, de la technique et d'un soupçon de « philosophie » de Maître Jacques, et d'une méthode teintée d'international de François Fischesser. Les 3 juges formateurs avaient le même but : expliquer, échanger, et faire progresser tout en prenant le temps de définir et réfléchir à ce que l'on recherche. Unaniment ils ont pu constater une vraie motivation et une soif d'apprendre parmi l'ensemble des participants. Ainsi, très vite, les points forts et les points à améliorer de chaque stagiaire ont été soulevés et tout cela dans une ambiance très studieuse mais détendue, autour d'un seul et unique mot : **l'échange.**

Compte-rendu

La grille de jugement d'une participante, Pascale Challine, juge régional en Franche Comté :

Pour calquer sur notre manière d'aborder le jugement d'un cheval et la pédagogie appliquée lors de ces 2 jours, je commencerai donc par les points positifs de la formation :

- **D'abord un 9 TRES BIEN** (coefficient 3) pour les formateurs très impliqués, généreux de leurs savoirs et de leurs expériences diverses : modèle, obstacle, locomotion.
- **un 9 TRES BIEN** pour le fractionnement des ateliers permettant ainsi l'attention des participants.
- **un 8 pour la qualité des chevaux.** Si l'observation restrictive de bons chevaux peut sembler un inconvénient (ndla : le compagnonnage se déroule

lors de la finale du Championnat de France où tous les participants sont déjà triés et représente les meilleurs de leur région), cette condition offre aussi l'avantage de pouvoir être plus vigilant et repérer les petits défauts cachés par l'impression d'ensemble.

Un petit bémol justement sur l'atelier modèle :

- **5 SUFFISANT** pour l'emplacement des participants au compagnonnage. Bien qu'il soit difficile de jumeler évaluation du Championnat et formation juges, nous devons dans la mesure du possible, dédoubler les pistes pour le modèle comme ce fut le cas les années précédentes. (Ndla : ce qui sera résolu en 2012).
- **5 SUFFISANT** pour l'accès au hall et au salon. Etant donné la dimension du salon Equita'Lyon, il n'est pas facile de se regrouper et de se retrouver pour entrer dans le salon en passant les multiples contrôle de sécurité.

Pour une moyenne générale près de 8 je pense que le sujet est BON et à renouveler l'année prochaine. Encore merci aux formateurs.

En conclusion : au-delà des notes attribuées, c'est bien un état d'esprit, une ouverture, et une recherche d'échanges qui est la volonté de ces formations. Bien plus qu'un protocole de note, l'explication et les objectifs sont primordiaux. Des formations à l'attention des éleveurs vont avoir lieu cet hiver, tout comme les formations continues à l'attention des juges en activité, pour permettre de développer l'adage du corps des juges : l'interactivité.

Cf article p 56 du magazine du Selle Français numéro 11 : Professeur Alcide.



EQUITA'

L'ÉVÉNEMENT CHEVAL



LYON - EUREXPO

31 oct. - 4 nov. 2012

www.equitalyon.com



Sylvie Robert aux côtés de Daniel Blanc, administrateur de l'ANSF, et de Julien Bellet et de sa jument UVANA MOUCHE, Championne 2011 des 3 ans montés Selle Français

EQUITA'LYON, un salon de référence

**Sylvie Robert, Directrice
du Salon Equita'Lyon.**

Le Salon Equita'Lyon progresse chaque année depuis sa création il y a 17 ans. Pour l'édition 2011, nous avons comptabilisé plus de 114 000 visiteurs (soit une progression de +10 000 visiteurs par rapport à l'édition 2010). Aujourd'hui, nous disposons de 115 000 m² de surface d'exposition. Au total, 1 700 boxes ont été réservés pendant l'événement, et nous avons accueilli plus de 1 500 chevaux en simultanément sur le site, ainsi qu'un total de 1 500 veaux de Cutting.

Notre objectif est de continuer à progresser dans toutes les disciplines, de satisfaire tous les institutionnels. Pour le Championnat des 3 ans montés SF, nous sommes très contents de la nouvelle

carrière qui a été mise à disposition de l'ANSF. En effet, ce nouvel emplacement au cœur du Hall 4 était très approprié, avec un grand espace disponible autour de la carrière, les boxes du championnat situés immédiatement à côté, et l'emplacement situé tout près des concours nationaux, ce qui a permis d'attirer une très bonne clientèle pour les ventes. La carrière a été utilisée successivement par l'ANSF puis par l'ASECRA pour ses ventes, et cette cohabitation s'est bien déroulée.

La qualité encore améliorée de cet écrin pour le Championnat a d'excellente retombées pour tous. **C'est une très belle vitrine pour l'élevage français.** La volonté d'Equita'Lyon, depuis sa création, est de promouvoir notre patrimoine d'élevage : **nous avons une réelle volonté**

de travailler avec nos races françaises, et de faire en sorte qu'Equita'Lyon serve de vitrine pour nos éleveurs.

L'une de nos grandes forces est notre équipe, soudée, passionnée. Il s'agit de la même équipe depuis le début, et cela aussi est une force : nos collaborateurs ont l'habitude de travailler ensemble, et sont fiers de faire partie de cette aventure. Les mots d'ordre sont : convivialité, professionnalisme, passion.

Nous remercions les grandes instances de l'élevage français de nous faire confiance, ainsi que tous les éleveurs qui ont fait le déplacement jusqu'à notre salon ! Nous remercions également tous nos partenaires, qui nous font confiance et contribuent à la réussite de ce salon.

Made by



Geoffroy de Thoisy, responsable concours et exposants

La philosophie du Salon Equita'Lyon est de rassembler toutes les disciplines en proposant le meilleur de chacune d'elle, tout en favorisant une ouverture à tous : ouverture au très haut niveau, ouverture aux amateurs, ouverture aux passionnés...

Ainsi, pour le très haut niveau, nous accueillons le CSI 5* qui est une étape Coupe du Monde, un Grand Prix Coupe du Monde de Dressage, des épreuves internationales de monte Western... tout ceci fait d'Equita'Lyon un rendez-vous incontournable pour les meilleurs cavaliers mondiaux !

Parmi les grandes nouveautés, Equita'Lyon accueillait pour cette édition 2011 NCHA World Series of Cutting, sponsorisée par Mercuria ; le Championnat du Monde du Cheval de Travail ; l'Equita Club Cup, dédiée aux clubs équestres de

la région Rhône-Alpes... Les autres événements phares, bien ancrés dans le salon, étaient notamment le Championnat de France des 3 ans montés SF, les Ventes de l'ASECRA, mais aussi les épreuves Pro, Amateur (avec entre autres la finale de l'Amateur Gold Tour), la Tournée des As Poney...

Nous travaillons tous d'ailleurs en vue de 2014, puisqu'Equita'Lyon a été choisi pour accueillir les finales de la Coupe du Monde de Saut d'Obstacles et de Dressage.

Nous avons véritablement passé un cap cette année, vers plus de standing, plus de « haut de gamme ». Ceci est vrai notamment pour le Championnat des 3 ans montés SF grâce au nouvel espace dédié à ce championnat : la carrière a été agrandie, la capacité des tribunes augmentée, et les boxes ont été disposés juste à côté de la carrière... Nous souhaitons rapprocher ce Championnat des Amateurs, d'où le fait que nous l'ayons changé de hall : en effet, les

Amateurs concourent juste à côté du Hall 4, qui est également tout proche de la piste du CSI 5*. Le Hall 4 était donc véritablement un pôle sportif et interactif entre le niveau national et le très haut niveau. Ceci a sans aucun doute contribué au succès qu'a rencontré la première vente de chevaux de sport de 3 ans organisée par l'ANSF et NASH. On a beaucoup parlé de cette vente aux enchères, d'autant plus qu'il s'agissait de la première vente avec commissaire priseur depuis des années en région Rhône-Alpes !

Equita'Lyon est devenue une plateforme commerciale réputée, et le haut niveau y contribue sans aucun doute en tirant le tout vers le haut : nous avons chaque année un plateau exceptionnel de cavaliers de très haut niveau. Nous proposons des dotations importantes et sommes une étape de la Coupe du Monde de CSO, ce qui nous permet d'attirer les plus grands noms de cavaliers. Ces derniers reviennent chaque année.

La piste du CSI W d'Equita'Lyon



Rock'n Roll Semilly

Champion de France des 6 ans mâles 2011



remercie tous les nombreux éleveurs qui ont cru en lui.



FAITES CONFIANCE AU SAVOIR-FAIRE D'HOMMES DE CHEVAUX

Richard & Germain LEVALLOIS - Haras de Couvains - 50680 COUVAINS

Tél : +33(0)2.33.05.31.44 / Tél : +33(0)2.33.05.27.70 / GSM : +33(0)6.72.88.71.49 ou 51

Fax : +33(0)2.33.05.65.13 / Site : www.semilly.com / Email : contact@semilly.com

ETALONS - CENTRE D'INSEMINATION ET DE TRANSFERT AGREE - ELEVAGE DE CHEVAUX DE SPORT



LES ÉTALONS QUI ONT LE PLUS SAILLI EN FRANCE EN 2011

Mylord Carthago

Top 100 saillies SF en 2011

- 1 **KANNAN** 518 (Voltaire hann x Nimmerdor kwpn)
- 2 **L'ARC DE TRIOMPHE** 347 (Landro S holst x Pilot westf)
- 3 **DIAMANT DE SEMILLY** 320 (Le Tot de Semilly sf x Elf III sf)
- 4 **TINKA'S BOY** 183 (Zuidpool kwpn x Zeus sf)
- 5 **MYLORD CARTHAGO** 172 (Carthago holst x Jalisco sf)
- 6 **EPSOM GESMERAY** 159 (Jalisco sf x Starter sf)
- 7 **LANDO** 155 (Lancier holst x Raimondo holst)
- 8 **SHOUPPYDAM DES HORTS** 154 (Quidam de Revel sf x Le Tot de Semilly sf)
- 9 **ROCK'N ROLL SEMILLY** 149 (Diamant de Semilly sf x Apache d'Adrier sf)
- 10 **ROMANDO DE L'ABBAYE** 147 (Flipper d'Elle sf x Diamant de Semilly sf)
- 11 **CONRAD** 145 (Con Air holst x Locato holst)
- 12 **TOPGUN SEMILLY** 138 (Quaprice Bois Margot Quincy holst x Muguet du Manoir sf)
- 13 **LEVISTAN** 135 (Levisto holst x Argentan hann)
- 14 **DOLLAR DE LA PIERRE** 128 (Quidam de Revel sf x Foudre de Guerre sf)
- 14 **ORLANDO** 128 (Heartbreaker kwpn x Darco bwp)
- 16 **TOBAGO CHEVRIER** 127 (Clinton holst x Carnute sf)
- 17 **QUINCY** alias QUAPRICE 126 (Quidam de Revel sf x Lord holst)
- 18 **QUINTUS D** 103 (Pavarotti vd helle x Garitchou aa)
- 19 **QUITE EASY** 100 (Quidam de Revel sf x Landgraf holst)
- 20 **DAMIRO B** 98 (Ramiro holst x Alme sf)
- 21 **UGOBK DES BALEINES** 96 (Diamant de Semilly sf x Heartbreaker kwpn)
- 22 **TRESOR DE VIRTON** 93 (Kashmir vd Schutthof bwp x Landor S holst)
- 23 **ENSOR VD HEFFINCK** 92 (Clinton holst x Heartbreaker kwpn)
- 23 **OGANO SITTE** 92 (Darco bwp x Aventura)
- 23 **SIRYUS DE BAVOZ** 92 (Argentinus hann x Rox de la Touche sf)
- 26 **ULIXE** 91 (Contendro holst x Helios de la Cour sf)
- 27 **MESSIRE ARDENT** 90 (Apache d'Adrier sf x Jalisco sf)
- 28 **READYBOY DES FORETS** 85 (Quaprice holst x Voltaire hann)
- 29 **CASSINI II** 84 (Capitol I holst x Caletto II holst)
- 30 **CONTROE** 82 (Contender holst x Aloube Z hann)
- 31 **SCAREFACE DE MARS** 79 (Dollar de la Pierre sf x Chin Chin holst)
- 32 **PADOCK DU PLESSIS** 78 (Kannan kwpn x Adelfos holst)
- 33 **CARDERO** 74 (Coriano holst x Ahorn Z hann)
- 34 **QUOOL BOIS MARGOT** 73 (L'Arc de Triomphe old x Grand Veneur sf)
- 34 **SOLIMAN** 73 (Sandro Hit old x Donnerhall old)
- 36 **KORO D'OR** 70 (Elf d'Or sf x Micko Platiere sf)
- 37 **QUEBRACHO SEMILLY** 66 (Le Tot de semilly sf x Eyken des Fontenis sf)
- 37 **SALTO DE L'ISLE** 66 (Hurlevant de Breka sf x Qredo de Paulstra sf)
- 39 **UGANO SITTE** 65 (Clinton holst x Aventura)
- 40 **FLIPPER D'ELLE** 64 (Double Espoir sfx Jalisco sf)
- 40 **OGRION DES CHAMPS** 64 (Kannan kwpn x Domino de Moyon sf)
- 42 **KALASKA DE SEMILLY** 63 (Diamant de Semilly sf x Night and Day ps)
- 42 **NORMAN PRE NOIR** 63 (Carthago holst x Tresor de Cheux sf)
- 42 **CHEF ROUGE** 62 (Cassini I holst x Caretino holst)
- 42 **NABAB DE REVE** 62 (Quidam de Revel sf x Artichaut sf)
- 46 **JAGUAR MAIL** 60 (Hand In Glove ps x Laudanum ps)
- 47 **JARNAC** 59 (Ryon d'Anzex aa x J'T'Adore sf)
- 47 **SAFARI D'AUGE** 59 (Diamant de Semilly sf x Papillon Rouge sf)
- 49 **CALVARO** 58 (Caletto I holst x Capitol I holst)
- 49 **NOUMA D'AUZAY** 58 (Carthago holst x Quidam de Revel sf)
- 51 **NORWAY DE LA LANDE** 56 (Narcos II sf x Starter sf)
- 52 **QUICKLY DE KREISKER** 55 (Diamant de semilly sf x Laudanum ps)
- 53 **DRAKKAR DES HUTINS** 54 (Narcos II sf x Feu Sacré sf)
- 53 **FIDELIO DU THOT** 54 (Double Espoir sf x Count Ivor ps)
- 53 **PEZETAS DU ROUET** 54 (Quidam de Revel sf x Grand Veneur sf)
- 56 **NORTON D'EOLE** 53 (Cento holst x Jalisco sf)
- 56 **STORMY DE SIVRY** 53 (Quite Capitol holst x Tresor de Cheux sf)
- 58 **QLASSIC BOIS MARGOT** 50 (L'Arc de triomphe old x Galoubet sf)
- 59 **TELSTAR DE LA POMME** 51 (Nabab de Reve bwp x For Pleasure hann)
- 60 **ELAN DE LA COUR** 49 (Vas Y Donc Longane sf x Jalisco sf)
- 61 **HELIOS DE LA COUR II** 47 (Papillon Rouge sf x Uriel sf)
- 62 **OPIUM DE TALMA** 46 (Carthago holst x Qredo de Paulstra sf)
- 62 **SEABEA SWEET D'OR** 46 (Elf d'Or sf x Quidam de Revel sf)
- 64 **ARKO** 45 (Argentinus hann x Beach Boy kwpn)
- 64 **BAIE DE VILLECLARE** 45 (Irac de l'Ile sf x Demon Dissipé aa)
- 66 **COROFINO** 44 (Corrado holst x Fernando holst)
- 66 **NON PLUS ULTRA** 44 (Nimmerdor kwpn x Corrado holst)
- 68 **BAYARD D'ELLE** 42 (Double Espoir sf x Grand Veneur sf)
- 68 **SANDREO** 42 (Sandro Hit old x Flemmingh kwpn)
- 70 **FLAMENCO DE SEMILLY** 41 (Le Tot de Semilly sf x St Bendan ps)
- 70 **GRAFENSTOLZ** 41 (Polarion trak x Camelot trak)
- 70 **NEW YORK** 41 (Quidam de Revel sf x Gralsritter hann)
- 73 **COCKPIT** 40 (Cantus holst x Pit I)
- 73 **HUPPYDAM DES HORTS** 40 (Quidam de Revel sf x Double Espoir sf)
- 73 **HURLEVENT DE BREKA** 40 (Quidam de Revel sf x Quat'Sous sf)
- 73 **POOR BOY** 40 (Polydor west x Aladin)
- 77 **ALLEGRETO** 39 (Jalisco sf x Uriel sf)
- 77 **IDEM DE B'NEVILLE** 39 (Apache d'Adriers sf x Quastor sf)
- 77 **PRESIDENT** 39 (Clinton holst x Voltaire hann)
- 80 **QUALITY TOUCH** 37 (Quick Star sf x Landgraf holst)
- 80 **BALOUBET DU ROUET** 37 (Galoubet sf x Starter sf)
- 80 **GRENAT DE GREZ** 37 (Saphir Rouge sf x Socrate de Chivre sf)
- 80 **IDEAL DE LA LOGE** 37 (Dollar du Murier sf x Joyau d'Or sf)
- 80 **OSCAR DES FONTAINES** 37 (Lando dwb x Mr Blue kwpn)
- 80 **SUNDAY DE RIVERLAND** 37 (Quaprice holst x Diamant de Semilly sf)
- 86 **DON PIERRE** 36 (Oberon du Moulin sf x Jilling Pierre aa)
- 86 **LOLA DE BUISSY** 36 (Cook du Midour aa x Laudanum ps)
- 86 **POPSTAR LOZONAI** 36 (Quick Star sf x Muguet sf)
- 86 **QUACK** 36 (Manganante ar x Elfe du Moulin aa)
- 86 **SISLEY DE LA TOUR VIDAL** 36 (Ogano Sitte bwp x Calvaro holst)
- 91 **NEGUS DE TALMA** 34 (Quick Star sf x Nidor Platiere sf)
- 91 **OLD CHAP TAME** 34 (Carthago holst x Quidam de Revel sf)
- 91 **RADIEUX** 34 (Heartbreker kwpn x Pachat II sf)
- 94 **LUX Z** 33 (Lord Calando holst x Ahorn Z hann)
- 94 **QUINOTO BOIS MARGOT** 33 (L'Arc de triomphe old x Hurlevant sf)
- 96 **GOLD DE BECOURT** 32 (Voltaire hann x Quidam de Revel sf)
- 96 **KILDARE DU CAREL** 32 (Cabdula du Tillard sf x Quidam de Revel sf)
- 96 **NIAGARA D'ELLE** 32 (Quick Star sf x Jalisco sf)
- 96 **OK DU ROZEL** 32 (Quidam de revel sf x Narcos II sf)
- 96 **QUETAM DES ETISSES** 32 (Quidam de Revel sf x Oberon du Moulin sf)

Analyse par Bernard Lecourtois.

1. Les jeunes étalons en vedette

Il est des légendes qui ont la peau dure, comme celle qui voudrait que les éleveurs français ne veulent pas utiliser les jeunes étalons !

Peut-être était-ce vrai il y a quelques années.

Une chose est sûre et vérifiable dans le tableau du Top 100 des saillies SF, c'est que la « jeune génétique », comme on appelle les nouveaux étalons, a attiré la foule en 2011, c'est le moins que l'on puisse dire.

JAMAIS autant de jeunes étalons (3 à 7 ans, voir 9 ans) n'ont autant travaillé en France !

Si vous étudiez le Top 100 des saillies SF en France en 2011, vous constaterez que parmi les 40 étalons les plus utilisés, il y a 20 jeunes, soit 50% ... du jamais vu. Il y en a 36% au total de ce tableau.

De plus, 20 d'entre eux ont sailli en 2011 plus de 60 juments chacun :

SHOUPPYDAM DES HORTS 154 (Quidam x Le Tot), **ROCK'N ROLL SEMILLY** 149 (Diamant x Apache), **ROMANDO DE L'ABBAYE** 147 (Flipper x Diamant), **CONRAD** 145 (Con Air x Locato), **TOP-GUN SEMILLY** 138 (Quaprice x Muguet), **LEVISTAN** 135 (Levisto x Argentan), **TOBAGO CHEVRIER** 127 (Clinton x Carnute), **UGOBAK DES BALEINES** 96 (Diamant x Heartbreaker), **TRESOR DE VIRTON** 93 (Kashmir x Landor S), **ENSOR VD HEFFINCK** 92 (Clinton x Heartbreaker), **SIRYUS DE BAVOZ** 92 (Argentinus x Rox de la Touche), **ULIXE** 91 (Contendro x Helios de la Cour), **READYBOY DES FORETS** 85 (Quaprice x Voltaire), **SCAREFACE DE MARS** 79 (Dollar de la Pierre x Chin Chin), **PADOCK DU PLESSIS** 78 (Kannan x Adelfos), **QUOOL BOIS MARGOT** 73 (L'Arc x Grand Veneur), **SOLIMAN** 73 (Sandro Hit x Donnerhall), **QUEBRACHO SEMILLY** 66 (Le Tot de Semilly x Eyken des Fontenis), **SALTO DE L'ISLE** 66 (Hurlevent de Brekka x Qredo de Paulstra), **UGANO**

SITTE 65 (Clinton x Aventuur).

Sur ces 20 jeunes étalons, 15 sont mâtinés de bons courants de sang dit étranger.

Cela veut-il dire que cette légende est fautive ?

Elle ne l'a pas toujours été mais je pense plutôt que les éleveurs français changent de politique de sélection.

Alors, qu'est-ce qui a motivé autant d'éleveurs à utiliser ces jeunes étalons ?

La première réponse qui me vient à l'esprit, c'est, sans doute, la fâcheuse « crise » qui a ralenti l'activité d'élevage mais surtout a orienté les éleveurs vers des conditions de saillies très avantageuses. Et pour vendre les saillies des jeunes, il faut impérativement que cela soit « bon marché » (moins de 500€ + frais techniques) ou même « cadeau ».

La plupart des jeunes qui ont bien travaillé sont dans des grosses « boutiques » où l'on peut faire « cadeau » d'un jeune, si l'éleveur achète aussi une saillie d'une vedette confirmée (et plus chère). Il y a aussi ceux loués ou sous contrat avec France Haras (ex HN) qui bénéficient d'un réseau de transport de semence exclusif et programmé sur les centres techniques HN.

Alors doit-on se réjouir de cette petite « révolution » des jeunes étalons ?

Certainement, c'est une grande avancée des mentalités !

Cela peut aussi être considéré comme un progrès génétique selon les généticiens. En tout cas, c'est une chance pour de nombreux jeunes étalons.

Est-ce que le choix des éleveurs s'est porté sur les meilleurs, ça c'est une autre histoire que l'avenir nous dévoilera.

Une chose est sûre, c'est que ceux-là ont eu toutes les chances de leur côté pour bien démarrer leur carrière d'étalon. Alors s'ils ne produisent pas bien dès le début, c'est qu'ils ne seront pas bons.

Ils ont été approuvés pour 7 ans... la commission du stud-book SF saura s'en souvenir le moment venu, pour décider la prolongation ou pas de leur approbation.

Certes, il est vrai que pour les éleveurs, il y a plus de risque à utiliser un jeune ou nouvel étalon, sans savoir quel niveau de performances il aura à maturité et comment il produira. C'est encore plus vrai avec un 3 ans approuvé à 2 ans qu'avec un 5, 6 ou 7 ans qu'on a, au moins, vu en concours.

Mais à court terme, l'avantage, c'est que la saillie est bon marché (voir gratuite !).

La question est de savoir comment organiser ou inciter au mieux l'utilisation donc le testage de ces jeunes étalons, sinon comment voulez-vous qu'ils percent ?

Ainsi ne vaudrait-il pas mieux que 20 ou 50 jeunes nouveaux étalons saillissent 50 ou 100 juments chacun. La diversité génétique y aurait beaucoup à gagner. D'où la réflexion du stud-book SF d'appliquer des quotas de 100 saillies par jeunes étalons de 3 à 6 ans, par exemple. Mais, rien n'est encore décidé car le stud-book SF craint que le surplus de poulains soit inscrit dans des stud-books ou registres concurrents !

Par ailleurs, les étalonniers, souvent, incitent les éleveurs qui ont plusieurs juments à en mettre certaines aux jeunes étalons. Par exemple, les plus âgées ou confirmées, celles dont on connaît la façon de produire. C'est le meilleur choix. « *A jeune jument, étalon confirmé, à jeune étalon, jument confirmée !* ». J'espère que nombreux sont les éleveurs qui raisonnent de la sorte.

Si on a fait le bon choix parmi ces jeunes étalons, le produit aura 3 ans quand le jeune père en aura 7, 8, 9 ou 10 ans et abordera (ou pas) la compétition sérieuse. Le père pourra (éventuellement) mettre en valeur le produit et si le produit est bon ... réciproquement.

Pour cela, il faut que, non seulement l'étalon soit vraiment bon, mais aussi qu'il soit dans une bonne écurie, sous la houlette d'un cavalier talentueux mais attentif à préparer son avenir.

D'où l'intérêt primordial d'être attentif à l'environnement du jeune étalon.

Sinon, l'étalon retournera au fond des oubliettes et le père de votre poulain ne

sera qu'un illustre inconnu quelques années plus tard.

En revanche, il en va des jeunes étalons, comme des autres chevaux de sport, ce ne sont pas forcément ceux qui font le « show » à 3 ans dans les concours-étalons ou dans les ventes aux enchères (ou chez certains propriétaires), qui deviennent obligatoirement les vedettes en concours à 6, 7 ans ou plus.

Cela est vrai dans tous les stud-books puisqu'en Allemagne, en Belgique ou en Hollande, ce ne sont pas souvent les Champions de Körnung qui deviennent les vedettes sportives ultérieurement. Pourtant, les Champions des concours-étalons, quel que soit le pays, bénéficient souvent d'un vedettariat qui leur permet de saillir beaucoup plus de juments que les autres, dès le début.

Que sont devenues les « vedettes d'un jour » volatilisées du devant de la scène sportive comme des fétus de paille ?

Ils ont sailli pour certains des centaines de juments, puis « pchit » disparus de la devanture !

D'ailleurs, les critères de sélection d'un étalon de 2 ou 3 ans, ne sont pas les mêmes qu'un performer de 6 ans ou d'une vedette de Grand Prix.

Dans le premier cas, on recherchera des chevaux harmonieux, bien construits, équilibrés dans leurs allures, avec une bonne aptitude et technique de saut et si possible un pedigree intéressant pour le stud-book et une bonne souche maternelle. On en approuvera un certain nombre selon ces critères assez subjectifs pour espérer en voir quelques-uns de très bons confirmer ultérieurement en compétition. Mais il est souvent improbable de détecter les futurs grands champions à cet âge. Alors qu'en approuvant à la monte un performer de haut niveau, on retiendra surtout ses performances, parfois au détriment de son modèle, de sa locomotion ou de son pedigree. En fait, plus un candidat étalon sera confirmé sur performances, moins les juges seront sévères avec les autres critères !

A ce stade, quel est premier bilan pour

les jeunes étalons approuvés depuis 4 ans lors des Journées Selle Français ; soit en 2011 : les générations Q (7 ans), R (6 ans), S (5 ans) et T (4 ans) ?

Ces étalons approuvés confirment-ils les espoirs placés en eux ? Nous disposons encore de peu de recul. La réponse est plutôt positive pour les étalons évalués comme « TRES PROMETTEURS » surtout pour les 6 et 7 ans, en se basant sur une analyse des indices de performance (ISO). Cf. analyse détaillée dans l'encadré.

Pour les 4 et 5 ans, il faut toutefois rester prudent dans les conclusions à en tirer puisque ces deux années sont consacrées souvent plus à la formation des jeunes mâles et à la reproduction qu'aux saisons de CSO.

Au cas par cas, la gestion d'un jeune étalon s'avère toutefois délicate. On peut se demander pourquoi certains disparaissent de la scène sportive avant même d'avoir réellement commencé ?

Certains d'entre eux auraient pu, sans doute, être réellement bons.

La réponse est sans doute que bon nombre de jeunes étalons sont broyés avant même de commencer leur carrière sportive en France comme à l'étranger.

Le goût prononcé du public, des cavaliers et des éleveurs pour le sensationnel, l'appât du gain rapide d'une vente exceptionnelle pour certains vendeurs, peut inciter des gens sans scrupule à une « sur-préparation » pour obtenir des sauts spectaculaires de ces jeunes poulains afin qu'ils fassent sensation dans les concours-étalons, les ventes ou les shows d'étalons.

Mais hélas, cela peut entacher leur intégrité physique et mentale et mettre en péril leur avenir. La plupart du temps, ça les massacre et leur carrière sportive future en souffre. Pour certains, il leur faudra 3 à 4 ans pour s'en remettre et pour d'autres tout s'arrêtera là.

Certains chevaux sont naturellement surdoués à l'obstacle en liberté, mais comment faire la différence pour le public entre un surdoué naturel et un

cheval normal sur-préparé ? C'est là toute la difficulté. On ne le sait que quelques années plus tard en constatant les résultats sportifs.

Toujours est-il que je me pose la question depuis longtemps, de savoir quelle théorie est la plus sensée : Faut-il « engranger » au plus vite en exploitant au maximum le potentiel des jeunes chevaux (la version business), sans doute à court terme !

Ou faut-il éviter de broyer « son blé en herbe » et savoir les attendre, les construire sagement pour les amener au plus haut niveau quand ils en ont les moyens (la version homme de cheval). Je suis, évidemment, un fervent partisan de la seconde solution.

Hélas, tout le monde n'a pas l'intention ou les moyens financiers de les « attendre » sagement et de les valoriser en concours quelques années avant de le vendre. Le système mis à la disposition des éleveurs et des étalonniers pour sélectionner les jeunes étalons et les jeunes chevaux en général, peut être bénéfique ou dangereux selon la manière dont on va l'utiliser.

Certains pays voisins, très friands des championnats de saut en liberté et de la préparation « outrancière » ont, semble-t-il, contaminé les esprits de certains.

Une chose est sûre, ceux-là sont bien loin de l'esprit d'homme de cheval inculqué aux cavaliers et éleveurs de ma génération par de grands cavaliers respectueux des chevaux comme Michel Pélissier ou Jean de Laurière par exemple !

Les éleveurs doivent donc faire preuve de discernement et ne pas accepter de se faire jeter de la « poudre aux yeux ». Cela brille au premier abord ... mais finalement cela brouille la vue et ça peut finir par piquer les yeux !

Comme on vient de le voir, utiliser la jeune génétique est nécessaire et indispensable à la sélection et au progrès d'une race, mais il faut le faire avec intelligence et réflexion.

2. La sécurité : les étalons confirmés sur descendance

Quel que soit l'étalon utilisé, élever est, de toute façon, une activité professionnelle ou un loisir à risque, il faut le savoir.

Il y a donc aussi un risque à utiliser n'importe quel étalon, d'autant que l'on peut faire 3 fois le même croisement et ne pas avoir du tout le même type de poulains !

Donc, comme avec un jeune étalon, on prend un risque à utiliser un étalon performer de haut niveau qui n'a pas encore de produits significatifs en compétitions internationales. De plus, la saillie est beaucoup plus chère.

En revanche, on les voit sauter des gros parcours et il faut avouer que certains font envie sur Equidia le Dimanche soir.

Par exemple, je reprendrai l'actualité de 2 stars mondiales du sport de haut niveau. Feu l'extraordinaire **HICKSTEAD**, phénomène sportif mondial que certains considèrent après sa mort subite, comme le cheval du siècle, n'aura pas attiré la grande foule des éleveurs en France avec 11 juments en 2009 (après sa victoire aux JO de Pékin), 12 en 2010 et 17 en 2011. Mais c'est nettement

mieux que l'extra terrestre du dressage, **TOTILAS** qui n'a sailli aucune jument en France en 2009 et 2011 et seulement 3 en 2010 (dont 2 juments de CSO par Calvaro). Surprenant, non ?

Sans doute que les conditions techniques et financières n'étaient pas très alléchantes ... dans une période un peu difficile, tout de même, pour les éleveurs en particuliers et (presque) tout le monde en général.

Si l'on a comme objectif de produire un bon cheval de sport de saut d'obstacle, voir un cheval de Grand Prix (1m50-1m60), la raison (et l'expérience) voudrait que l'on utilise en priorité des étalons ayant eu eux-mêmes des performances significatives (minimum 1m50) et ayant déjà des produits du même niveau Grand Prix. Cela, c'est la sécurité.

Mais en consultant la liste des 700 étalons approuvés à produire en SF pour sortir ce tableau du Top 100, j'en ai vu des dizaines qui ont les bons critères de sélection ... et qui ne saillaient pas, plus ou peu !

Ils sont passés de mode ou n'ont jamais été à la mode. Sont-ils moins bons que d'autres qui saillaient beaucoup... pas si sûr, mais le marché est ainsi fait. Beaucoup d'éleveurs vont « à la mode » !

Autre phénomène, chaque année, depuis toujours, certains éleveurs se précipitent sur les mêmes étalons au même moment.

Qu'est-ce qui les a motivé la même année ?

Une promotion particulière ? Des conditions de prix avantageuses (gratuité) ?

Un ou quelques produits remarquables ? Toujours est-il qu'il doit bien y avoir une raison et une explication.

3. Les étalons leaders mondiaux ou la mode

Si l'on compare les Tops 100 des saillies de ces 10 ou 15 dernières années, on constate que nombreux sont les étalons qui saillaient subitement beaucoup, puis retombent dans l'anonymat. Certains autres font moins de bruits mais se signalent par une production constante. Ce sont peut-être ceux-là les plus chanceux et finalement les plus sérieux car ils durent dans le temps.

Il y a plusieurs catégories d'étalons.

- **Tout d'abord, les meilleurs étalons du marché international sont ceux qui ont été de grands gagnants internationaux au plus haut niveau mondial**

(CSIO, CSI-W, JO, JEM) et à la fois qui produisent des gagnants du même calibre.

Ce sont les stars mondiales de cette dernière décennie : QUIDAM DE REVEL (retiré), QUICK STAR (mort), BALOUBET DU ROUET (retiré), DOLLAR DU MURIER (mort), PAPILLON ROUGE (mort), LIBERO H (mort), VOLTAIRE (mort), HEART-BREAKER, DOLLAR DE LA PIERRE, DIAMANT DE SEMILLY, ANIMO (mort en 2011), CARTHAGO (retiré), CALVARO (mort), CARETINO, CORRADO, MR BLUE (mort), CRUISING, CONCORDE (mort), CLINTON.

Ces étalons ont été peu ou beaucoup utilisés par les éleveurs français suivant les cas. Cela dépendait des modes mais surtout des moyens de diffusion de la semence. Pour les 4 premiers nommés, 4 vedettes SF, qui ne font plus la monte que par leur semence congelée, le stock s'épuise donc ils saillaient beaucoup moins et les conditions financières ne sont pas à la portée de toutes les bourses. Ils ne figurent plus dans le Top 100 2011, n'ayant plus assez sailli.

Certains de cette liste non exhaustive, ne sont d'ailleurs plus disponibles sur le marché. Il faut se reporter sur leurs fils respectifs pour bénéficier de leurs exceptionnels courants de sang. Par exemple, QUIDAM DE REVEL a 11 fils dans ce Top 100 et 6 petit-fils paternels qui ont sailli 1267 juments.

Dans le même temps, la star 2011, QUICK STAR, n'a que 4 fils dans le Top 100 (dans le bas du tableau) qui n'ont sailli que 140 juments.

Quant à BALOUBET qui est, lui-même, dans le bas du classement, il n'a aucun fils dans ce Top 100 des saillies.

Pourtant, si les éleveurs suivaient l'actualité sportive internationale, ils auraient du remarquer que QUICK STAR et BALOUBET sont 3^e et 2^e meilleurs étalons du Monde et qu'il est nécessaire sinon indispensable d'utiliser leurs meilleurs fils !

- **Il y a aussi de plus jeunes (ou moins vieux) étalons gagnants internationaux dont la production est déjà excellente en CSI** comme NABAD DE REVE, KANNAN, CUMANO, NUMERO UNO, ANDIAMO,



Quidam de Revel

CENTO, CORLAND, TINKA'S BOY, LANDO, ORLANDO, LUX Z, FLIPPER D'ELLE, COROFINO, FOR PLEASURE, COME ON, CORIANO, ZANDOR, APACHE D'ADRIERS (mort), KASHMIR (retiré), ALLEGRETO, ARTOS, LUPICOR, UTRILLO VD HEFFINCK, VIGO D'ARSOUILLE, QUITE EASY, CARDENTO toutes races confondues d'étalons approuvés en France et tous pères de bons gagnants en CSI au WBFSH ranking 2011.

Pourtant très peu figurent dans le Top 100 des saillies. Pourquoi ?

Ces excellents étalons sont réellement confirmés sur descendance et parmi les meilleurs du Monde. Ce sont donc les plus sécurisant à utiliser en priorité par les éleveurs français.

Eux non plus ne sont pas toujours utilisés de manière équitable par les éleveurs de SF. Certains ne le sont d'ailleurs pas du tout en 2011.

Dans cette catégorie d'étalons, il y a d'autres célèbres vedettes, qui n'ont pas ou peu été diffusés en France mais excellents pères de gagnants internationaux comme les frères LANCER II et III, ACORADO, QUANTUM, QUINAR, ACCORD II, CONCERTO II, LIMBUS, ARPEGGIO, CONTENDRO, LANCELOT CHINCHIN, INDORADO, LORD PEZI, MONACO, OKLUND, GRAN CORRADO, PACIFIC, STAKKATO ...

- **Il y a aussi les étalons qui n'ont pas systématiquement fait une carrière de compétition de haut niveau, mais dont la production figure au WBFSH ranking.** Ils sont beaucoup moins nombreux, ce sont par exemple POLYDOR (mort), CONTENDER (très âgé), ARGENTINUS (mort), ROYAL FEU (retiré), CASSINI II (mort), CALIDO I ou QUALITY TOUCH.



Baloubet du Rouet, leader mondial vivant en 2011



DOUGLAS DU MORVAN

21530 La Roche-en-Brenil

Clôtures et Équipements
en bois naturel de Douglas
(tous les prix sur notre site)

Système de protection exclusif



Système de fixation de lices rondes



Clôture Haras



Clôture herbage



Ronds d'Havrincourt

• Il y a également de grands performers internationaux dont la production s'est révélée excellente en « jeunes chevaux » et dont la production, encore un peu jeune, commence juste à figurer dans le classement WBFSH

(il y a rarement des 7 ans et en général des 8 ans et plus). Ce sont par exemple JARNAC, JAGUAR MAIL, CORNET OBOLENSKI, KALASKA DE SEMILLY, HELIOS DE LA COUR, IDEM DE B'NEVILLE, CON AIR, TOULON, ARKO ...

Ce sont les étalons à suivre de près, sans doute les futures vedettes de demain, si l'on se réfère à leur production déjà très prometteuse en internationaux avec des 7 ou 8 ans seulement.

Pourquoi est-ce que je fais toujours référence au classement WBFSH ?

Tout simplement parce que c'est le seul classement officiel qui répertorie les chevaux gagnants en CSI d'un niveau significatif (1m40 et doté de 23 000€ au moins). Tous les chiffres que certains peuvent annoncer dans des publicités plus ou moins « mensongères » sont invérifiables. Certains sites étrangers répertorient davantage de gagnants dits « internationaux », mais il peut s'agir de CSI amateur, 1 étoile etc... gagnant sur 1m10 ou 1m20 !

• Il y a aussi ceux qui tournent ou ont tourné au plus haut niveau, mais dont on ne connaît pas encore la production en compétition de manière significative

Ce sont par exemple, MYLORD CARTHAGO, EPSOM GESMERAY, QUINTUS D, POOR BOY, PRESIDENT, KORO D'OR, EUROCOMMERCE BERLIN ou les plus jeunes qui débutent à haut niveau pour la France comme OSCAR DES FONTAINES, OLD CHAP TAME par exemple, deux 9 ans qui, paradoxalement, n'ont pas tellement sailli en 2011.

La plupart des étalons ont aujourd'hui une carrière sportive sauf accident.

Evidemment, dans ma liste ci-dessus, j'ai extrapolé du Top 100 des saillies 2011 en France afin que les éleveurs soient informés des meilleurs étalons du marché mondial. Vous pouvez aussi vous référer à la lecture de l'article intitulé « Etalons WBFSH 2011 » publié par ailleurs. Mais, de toute évidence, les

éleveurs français sont moins informés (ou moins intéressés) par les grandes vedettes internationales confirmées ou émergentes.

Est-ce par manque d'informations ? Moins le souci de la sélection rigoureuse ? En revanche, les éleveurs, notamment Belge et Hollandais sont bien informés ou mieux organisés et les utilisent tous !

Cette liste, assez complète mais peut-être pas tout à fait exhaustive, donne une idée tout de même assez précise aux éleveurs qui veulent prendre le moins de risque possible en utilisant des étalons réellement confirmés sur descendance gagnante internationale.

C'est, sans doute, parmi ceux-là qu'il faut choisir en priorité si l'on n'a qu'une ou deux juments à faire saillir et que l'on n'a pas le goût du risque. Encore faut-il qu'ils soient disponibles à la monte en France, dans de bonnes conditions techniques et financières. Certains le sont, bien sûr, mais pas tous.

En revanche, ils ont tous les références pour être approuvés par le stud-book SF, s'ils ne l'étaient pas déjà.

Il y a beaucoup d'autres étalons sur le marché, sans doute également intéressants pour certains d'entre eux, mais qui n'ont pas su plaire aux éleveurs et n'ont donc pas eu autant de succès à ce jour. D'autres, qui ne sont, tout bonnement, pas aussi bons car il y a pléthore d'étalons sur le marché et, il faut l'avouer, bien trop de mauvais sinon d'insignifiants. Mais certains d'entre eux travaillent quand même au détriment de meilleurs !

4. Gloire d'un jour ou gloire toujours ?

Le succès engendrant le succès, ceux qui saillaient beaucoup ont beaucoup plus de chance de sortir de bons poulains qui attireront à nouveau les éleveurs etc ...

Cela dit, quand on fait un historique des records de saillies des 10 dernières années, on constate que certains étalons ont eu un moment de gloire, parfois éphémère

et puis plus rien... le trou noir en retombant dans l'anonymat général.

De plus, que sont devenus ces centaines de poulains conçus il y a 10 ans et dans quelle mesure certains sont-ils devenus des champions ou rien du tout ?

Qui se souvient du succès au haras du champion FIRST DE LAUNAY, étalon N°2 en France en 2002 avec 151 juments saillies ?

Que reste-t-il de VERDI étalon N°4 avec 148 saillies la même année ou ECHOGENE LATOUR 143 saillies N°8 ou encore DAMIRO L 109 saillies et AIRBORNE MONTECILLO avec 107 saillies ?

En revanche, ELAN DE LA COUR très à la mode en 2002 avec 149 saillies (N°3) a tout de même engendré plusieurs vainqueurs internationaux, tout comme la vedette de son époque FLIPPER D'ELLE avec 148 saillies (N°4).

KANNAN était déjà une des vedettes aussi en 2002 avec 146 saillies (N°7) et DIAMANT DE SEMILLY également avec 139 saillies (N°9) devant le célèbre PAPIILLON ROUGE (132 saillies). Ces 3 là ont bien confirmé et répondu à la confiance des éleveurs.

Cette année-là QUIDAM DE REVEL était N°1 avec 153 saillies et QUICK STAR n'était déjà pas loin avec 130 saillies (N°12) et LE TOT DE SEMILLY en avait 106. Déjà des valeurs sûres !

En comparant à une décennie d'écart 2001-2011, tout d'abord, on s'aperçoit que les étalons, il y a 10 ans, ne saillaient pas autant qu'aujourd'hui puisqu'il y avait un quota maximum de 150 saillies par an. Aujourd'hui les étalons « phare » peuvent en saillir 2 à 3 fois plus !

En 2001, en France, c'était déjà KANNAN qui déjà était N°1 avec 197 saillies (près de 50 juments hors quota donc CS) et il est N°1 en 2011 avec plus de 525 juments (au dernier pointage) !

Les KANNAN SF nés à cette époque constituent une partie des gagnants internationaux de maintenant mais la plupart de ces gagnants sont principalement Belges. En 2001, il était suivi de ROSIRE (149 saillies) et ELAN DE LA COUR (148). 10 ans après en 2011, ROSIRE affiche 8 gagnants internationaux et ELAN DE LA COUR 7.



Jarnac

Toujours en 2001, **QUIDAM DE REVEL** était 4^e avec 147 saillies (en France mais il saillissait dans le monde entier), suivi d'**OBERON DU MOULIN** (141) et **SOCRATE DE CHIVRE** (139).

QUICK STAR (131 saillies) suivait, puis **DOLLAR DU MURIER** (118) et **PAPILLON ROUGE** (114), **QUATAR DU PLAPE** (108), **VOLTAIRE** (105) et son fils **CONCORDE** (103), **LE TOT DE SEMILLY** (102). **ROYAL FEU** et **QUAT'SOUS** étaient les deux derniers à saillir plus de 100 juments cette année là. Ils ont tous plus de 5 gagnants internationaux en 2011 au WBFSH ranking à l'exception d'**OBERON**, **SOCRATE**, **QUATAR** et **QUAT'SOUS**. **CONCORDE** a surtout des produits KWPN alors qu'il a beaucoup sailli en France comme son père.

Dans le tableau retraçant les 6 dernières années de monte en France, on constate que certains étalons arrivent à maintenir le cap du succès année après année. **DIAMANT DE SEMILLY** qui a sailli ces 6 dernières années de 265 juments (en 2006) à 442 (en 2009). **DIAMANT** a le record des saillies avec 2 233 saillies dans cette période !

KANNAN « record stallion » 2011 a sailli 1229 juments de 2006 à 2011 (en France). **KANNAN**, après avoir été leader dans les années 2000, était bien retombé en

2008 (71 saillies). C'est d'ailleurs en 2009 que la famille Hécart a décidé de le vendre. Ce fut juste au moment où sa production allait émerger à haut niveau. L'acheteur (qui est paraît-il anglais) a eu le nez creux !
Sa meilleure saison est donc 2011 avec 525 saillies ... un record en France.

MYLORD CARTHAGO a sailli entre 172 et 305 juments (2011 étant sa moins bonne saison !) mais avec un total de 1 549 dans la même période. S'il ne sort pas lui non plus des vedettes dans les années à venir, ce serait à rien n'y comprendre.

L'ARC DE TRIOMPHE, qui est le seul de ces étalons à ne pas avoir eu de véritable carrière sportive, a connu des années moins régulières avec un creux en

Flipper d'Elle



2006 (90 juments quand même) pour remonter à 402 juments déclarées en 2008. En revanche, il a sailli 1 461 juments ces 6 dernières années.

In vraisemblable quand on le compare au chef de race, Champion olympique, triple vainqueur de la Coupe du Monde **BALOUBET DU ROUET** qui n'a sailli en France dans la même période que 264 juments ou le champion du Monde **DOLLAR DU MURIER** 267, alors qu'ils sont parmi les meilleurs reproducteurs

SF du Monde. C'est moins que les autres en une seule saison. Quelle misère !

On constate toujours des périodes plus « creuses » dans la carrière de reproducteurs des étalons. Qui se souvient qu'une année le célèbre **JALISCOB** n'avait sailli que 3 juments ?

Par exemple, son petit-fils **DOLLAR DE LA PIERRE** avait un peu baissé de pied dans les années 2008-2009 redescendant à environ 70 saillies après l'engouement qui a suivi les Championnats du Monde de Jerez. Puis l'apparition de quelques produits à haut niveau et peut-être son changement de lieu de monte, lui ont redonné le succès mérité avec 128 saillies en 2011. Son total 2006-2011 est de 564 saillies en France.

Mais revenons sur le contre exemple type, **BALOUBET DU ROUET** (basé en Belgique) qui n'a jamais vraiment séduit les éleveurs français pendant des années, il faut bien l'avouer, malgré sa carrière sportive exceptionnelle. Il n'a fait en France que 20 à 37 juments par an de 2006 à 2011, avec cependant une exception de courte durée et tardive en 2010 (123 saillies). Alors que dans le même temps et depuis longtemps il avait du succès à l'étranger, saillissant



Carrosserie Ameline

Carrossier Constructeur

www.carrosserie-ameline.com

Comparez la qualité et le prix



À PARTIR DE 31500 €

Carrossier-Constructeur depuis plus de 20 ans, nous sommes une entreprise (française) installée en Espagne, au sud de Perpignan. Famille de cavaliers sensibilisés au transport équestre, nous sommes spécialisés dans la création, conception et fabrication de camions pour le transport des chevaux.

Notre savoir-faire est reconnu au-delà des frontières, c'est pourquoi nous comptons de nombreux clients dans toute l'Europe, car c'est uniquement par la qualité, la longévité et la fiabilité de nos véhicules que nous nous exportons.

Notre présence lors des plus grands salons et manifestations équestres conforte notre notoriété internationale.

C/Industria, N°4 - Poly Industrial de Vilajuïga - 17493 Vilajuïga

Tél. 06 79 05 57 74 - (+34) 659 159 702 - E-mail : carrosserie.ameline@gmail.com



beaucoup en Belgique, Hollande et Allemagne. D'ailleurs, il suffit de voir quels sont les chevaux qui le propulsent à la 2e place du classement mondial, ce sont des produits étrangers.

Certains étalons ont été portés au pinacle pendant des années par les éleveurs français en saillant beaucoup (100 à 200 juments par an) comme AIRBORNE MONTECILLO, EPHEBE FOR EVER ou LUCCIANNIO et pour finir, sans doute déçus par leur production, les éleveurs ont fini par les lâcher subitement pour les faire retomber de leur piédestal, ne saillant plus qu'une poignée de juments en 2011 !

C'est le risque qu'ont toujours représenté certains étalons performants à haut niveau dont on ne connaît pas encore la production. Actuellement, on se demande comment produira MYLORD CARTHAGO par exemple ?

D'autres ont connu des hauts et des bas, en fonction souvent de la stratégie commerciale de leur propriétaire. Par exemple FERGAR MAIL devenu CHAPULTEC LS qui a très bien démarré sa carrière en France en saillant 60 à 80 juments chez son éleveur (votre serviteur) selon le quota de saillies à l'époque. Puis exporté au Mexique sa carrière d'étalon a été interrompue

Dollar Dela Pierre



pour redémarrer avec l'explosion du crack LAMM DE FETAN, l'un des meilleurs chevaux du Monde 2010. Néanmoins, il a très peu sailli ces dernières années, tout au plus une dizaine de juments par an. Autre exemple, on peut se demander pourquoi un étalon performer aussi formidable que WINNINGMOOD n'a pas atteint 40 juments de moyenne ces dernières années en France ?

Est-ce sa diffusion en IAC qui est compliquée ?

Ce sont des exemples d'excellents étalons bien nés.

5. Etalons à succès

Voici un exercice qui consiste à calculer la moyenne des 6 dernières saisons de monte (2006-2011) pour quelques uns des étalons les plus appréciés des éleveurs ces dernières années et qui ont sailli au moins 60 juments en moyenne : DIAMANT DE SEMILLY 372 saillies/an, MYLORD CARTHAGO 258, L'ARC 243, KANNAN 203, CALVARO 173, LANDO 168 (sur 5 ans), QUITE EASY 147 (sur 5 ans), QUINCY alias QUAPRICE 139, FLIPPER D'ELLE 135, TINKA'S BOY 127, APACHE D'ADRIERS 126, LUCCIANNIO 118, ORLANDO VD HEFFINCK 117 (sur 4 ans), DOLLAR DE LA PIERRE 94, PADOCK DU PLESSIS 92, ALLEGRETO 82, ELAN DE LA COUR 72, HURLEVENT DE BREKKA 72, JAGUAR MAIL 67, JARNAC 62 etc ...

Que les éleveurs utilisent en nombre KANNAN, c'est logique puisqu'il a des produits qui vont bien en compétitions internationales. C'est d'ailleurs l'étalon qui a le plus de produits au WBFSH (72 gagnants en CSI en 2011). (voir aussi l'article sur le classement des étalons par la WBFSH).

Mais la question que la Commission de la voie mâle de l'ANSF se pose est de savoir si l'on doit continuer à autoriser un même étalon à saillir 300, 400 ou 500 juments par an ou si l'on doit revenir à un quota de 200 ou 250 saillies par an pour les « confirmés » sur performances et descendance et 100 saillies pour les « jeunes » en testage ?

Plusieurs questions se posent. Pour les éleveurs, est-ce intéressant commercialement d'utiliser un étalon qui produit plusieurs centaines de foals la même année en France (sans compter ceux qu'il peut produire à l'étranger) ?

Est-ce que cela rend la vente du poulain plus difficile ?

Je répondrai que si le poulain est bon avec une très bonne mère, je ne suis pas certain que cela soit un handicap. En revanche, cela doit l'être pour les autres (qui sont majoritaires !). Sur le plan génétique et politique de sélection nationale de la race, on serait tenté de dire qu'il faudrait limiter pour mieux répartir les saillies sur une masse plus grande d'étalons. En effet, en période difficile où bon nombre d'étalons ont du mal à se valoriser auprès des éleveurs français, ce serait offrir la possibilité de sortir du lot à bon nombre d'autres étalons. C'est l'avis de nombreux membres de la commission de la voie mâle du stud-book SF. Mais personne ne veut prendre cette décision à cause du marché international. Il ne s'agit pas de certains lobbyings d'étalonniers, comme certains le colportent. Nous vivons en Europe et notre marché est européen. On ne peut avoir chez nous des règles internes qui nuiraient à notre commerce international. Cela dit, l'argument que j'ai toujours défendu est de dire que cela ne concerne qu'une poignée d'étalons (3 en 2011) et que si on les limite en nombre de saillies, ils sailliront tout autant mais les étalonniers feront inscrire les poulains sur des stud-books concurrents. Cela au détriment de la notoriété du SF. Alors qu'est-ce qui compte finalement pour notre stud-book ?

Dossier à suivre ... mais qui, à mon avis, restera sans suite.

6. Un marché de milliers de saillies par an

L'ensemble du Top 100 des saillies SF en France représente environ 7 370 saillies en 2011. Si l'on considère que le total est d'environ 12 000 saillies par an pour notre secteur d'activité, cela veut dire que ces 100 étalons privilégiés (soit



Mères et poulains de l'élevage de Thurin, au concours de Montebourg

environ 14%) sur les 700 étalons en activité, saillent plus de 61% des juments ! Autrement dit, les 600 autres étalons se partagent la maigre part du gâteau que sont les 4 600 saillies restantes. Soit environ 7 à 8 saillies chacun !

Le premier étalon du Top 100 en 2011 a sailli 518 et les 100^e ex æquo en ont sailli 32 chacun (saillies déclarées). 19 étalons ont sailli plus de 100 juments.

40 étalons ont sailli entre 50 et 99 juments.

41 étalons ont servi entre 32 et 49 juments.

Ces cent étalons sont, à priori, ceux dont la carrière est « amortissable » pour ne pas dire rentable. Il y a environ 600 autres étalons qui saillent moins de 30 juments et qui, non seulement, sont difficilement rentables mais surtout ne peuvent se valoriser correctement comme reproducteur. Par ailleurs, sachant qu'en moyenne une saillie sur deux seulement aboutit à un poulain de 6 mois enregistré, comment un étalon qui saillit 5 à 20 juments par an, avec donc moitié moins de naissance, peut-il espérer atteindre la notoriété un jour ?

Entre les poulains accidentés ou morts, les femelles qui partent à l'élevage sans être exploitées en concours, les produits exportés mais qui n'atteignent pas le niveau de performance internationale (seul référencé), la probabilité d'avoir plusieurs produits qui atteignent le

haut niveau pour mettre l'étalon en valeur est infime. Et quand bien même ce serait le cas, ces produits gagnants internationaux mais numériquement trop faibles par rapport à l'armada de certains autres, passeraient inaperçus. Car ces quelques gagnants sont noyés dans la masse des 3000 gagnants internationaux en CSI et 4000 en CCI référencés chaque année par la WBFSH. Cet étalon, comme beaucoup d'autres, est concurrencé par certains étalons qui ont 20, 50 ou 70 gagnants dans ce même classement, mais en ayant sailli des centaines, voire des milliers de juments (à raison de 300 ou 500 juments par an pendant 10 ou 20 ans, ça peut faire beaucoup !). Comment soutenir la comparaison ?

Que DARCO, QUIDAM ou KANNAN aient plus de 60 gagnants en CSI, c'est certes admirable, mais combien de milliers de juments ont-ils sailli dans leur pays et ailleurs pendant ces 10 ou 15 dernières années ?

Comme je l'ai souligné par ailleurs, justement, ce que personne ne dit, surtout pas les gros stud-books de la WBFSH, c'est combien de juments les étalons saillent chaque année.

On aurait des surprises si l'on faisait un ratio nombre de gagnants / nombre de produits ! Les fameuses statistiques ne seraient évidemment plus les mêmes. Certains étalons auraient beaucoup à y gagner mais d'autres très connus y per-

draient beaucoup en notoriété. Notamment, les vedettes allemandes, belges ou hollandaises qui depuis longtemps saillent des centaines de juments par an (certains d'entre-eux saillent 600 juments par an).

Seule la France, pendant des décennies, se voyait imposer par l'administration des HN des quotas de saillies (60 pour les jeunes étalons, 100 ou 150 pour les plus confirmés sur performances ou descendance). Cela n'a pas empêché JALISCO d'être N°1 mondial, me direz-vous. Mais quelle production aurait-il laissé s'il avait sailli 3 ou 4 fois plus comme ses concurrents ?

Il est évident qu'avec la semence congelée diffusée à travers le monde, un étalon à la mode et fertile a un large champ d'action pour se reproduire.

Alors, sur ce dossier du nombre de produits par étalons, à la WBFSH... c'est l'omerta. D'ailleurs, personne parmi nos stud-books voisins ne veut voir publier ce genre de renseignements. L'éleveur d'où qu'il vienne, quant à lui, prend pour argent comptant les résultats « bruts » qu'on lui sert. Il n'a pas d'autre choix. Pourtant, la WBFSH n'aurait-elle pas comme rôle, celui de récolter ce type d'informations et de les diffuser auprès de ses adhérents ?

L'élevage du cheval de sport européen aurait sûrement à y gagner !

7. Parlons « papiers » d'étalons en 2011

Les chiffres ci-dessous sont extraits du tableau des 100 étalons les plus utilisés en France en 2011.

Quelles sont les lignées mâles les plus utilisées, pour ne pas dire dominantes sur le marché français ?

Bien sûr, c'est celle de mon vénérable ALME avec 26% des étalons de ce palmarès. QUIDAM DE REVEL, son petit-fils, est son fer de lance (19%).

On peut regretter que dans la lignée ALME, la branche GALOUBET et celle de son fils QUICK STAR ne soient pas assez présentes dans les effectifs d'étalons utilisés par les éleveurs français actuellement. Pourtant, n'est-ce pas l'une des lignées les plus performantes au niveau mondial en ce moment ?

Cette branche QUICK STAR est, à mon avis, l'une des lignées à davantage exploiter en France. Quoiqu'en pensent certains, je ne dis pas cela parce que j'ai le fils de QUICK STAR le plus confirmé sur descendance (QUALITY TOUCH). D'ailleurs, en France, l'année 2011 a été marquée du sceau de QUICK STAR. **Je crois qu'il aurait mérité le titre d' « ETALON DE L'ANNÉE » 2011 sur production en France.** La presse et l'ANSF aurait du y penser. Mais il n'est pas trop tard.

Si l'on élargit à toutes les branches de l'arbre généalogique d'IBRAHIM, le père d'ALME, cela représente 35%, soit plus d'un tiers de la totalité des lignées mâles utilisées en France. C'est vraiment la lignée mâle dominante du stud-book SF.

La lignée GRAND VENEUR représente 11,50% de l'effectif des étalons dont 10% uniquement pour le TOT DE SEMILLY

et son fils DIAMANT DE SEMILLY. Ces deux célèbres étalons sont nés chez Jules Mesnildrey dont l'affixe a été avantageusement repris depuis par le haras de Couvains de la famille Levallois.

La lignée mâle du Pur sang FURIOSO réapparaît en France, via principalement des étalons étrangers, notamment VOLTAIRE (Furioso II sf) et ses fils (dont KANNAN). Cette lignée représente actuellement un peu plus de 9%. Le sang de RANTZAU (ps) qui avait pratiquement disparu en SF en lignée mâle, nous revient par le truchement des descendants de l'excellent SF exporté au Holstein COR DE LA BRYERE. Il se retrouve dans la proportion de 9,3% de cet effectif. Ce sont ses descendants CORRADO (5%), notamment par le truchement de son fils CLINTON, et CONTENDER (4,3%) qui le représentent le mieux chez nous.

Quick Star, étalon de l'année 2011 sur production en France.



C'est aussi ce que représente la bonne lignée Holsteiner de LANGRAF I (Lady-killer ps) qui donne 9,5% de l'effectif. z I est l'ancêtre de 7% des étalons de ce Top 100.

On constate malheureusement que le sang de LAUDANUM (ps) en lignée mâle n'est plus représenté comme il l'était auparavant. C'est vraiment dommage.

8. Les pères de mère d'étalons

Qu'en est-il des "pères de mères", c'est-à-dire les grand-pères maternels de ces étalons ?

Petit aparté, leçon d'étymologie : Les langues qui auraient un mot pour différencier le grand-père paternel du grand-père maternel seraient les langues nordiques comme le Suedois et le Norvégien qui utilisent les mots, « farfar » pour le premier et « morfar » pour le second.

Dans les autres langues, comme le français, il faut préciser de quel grand-père on parle !

Evidemment, en France c'est encore la lignée IBRAHIM qui domine largement parmi les pères de mères d'étalons avec plus d'un quart de l'effectif (25,8%).

Au sein de cette importante lignée, bien sûr, son meilleur fils, le chef de race mondial ALME représente 21,7% et c'est notamment son fils JALISCO B qui est le plus présent avec 12,8% (chiffre dans lequel sont inclus les résultats de son meilleur fils QUIDAM DE REVEL).

Parmi les autres lignées, NIMMERDOR est très présent (9,5%) en 2011 mais surtout à cause du nombre énorme de juments saillies par KANNAN.

Ensuite, on retrouve à nouveau la lignée AMOUR DU BOIS-GRAND VENEUR (d'où le TOT et DIAMANT) pour 8,20%.

Le sang exceptionnel du Pur-Sang RANTZAU compte pour 7%, notamment par le biais des descendants de ses meilleurs fils SF COR DE LA BRYERE (exporté au Holstein) et STARTER en France.

A la suite, on pointe un tir groupé de

plusieurs chefs de race dont la trace subsiste fort heureusement par les mères d'étalons comme le Pur Sang LAUDANUM 4,3%, le SF NANKIN 4,3%, le Holsteiner LANDGRAF 4,1%, le SF ARTICHAUT 3,2% ou le Pur Sang FURIOSO 3,2%.

Ce sont ces derniers qui apportent un peu de diversité génétique dans notre stud-book qui est, il faut bien l'avouer, saturé des sangs d'ALME et GRAND VENEUR, maintenant à cause (ou grâce) au succès populaire de QUIDAM DE REVEL et DIAMANT DE SEMILLY et leurs nombreux fils étalons.

Où en serait notre stud-book SF aujourd'hui, si nous n'avions pas accepté, il y a plus de 20 ans (1989), de l'ouvrir aux étalons de nos voisins européens ? Même avec cette ouverture européenne, ces 2 lignées sont encore largement dominantes et systématiquement associées l'une à l'autre, avec succès d'ailleurs.

Si nous n'avions pas permis l'ouverture du stud-book SF, nous n'aurions pas récupéré le sang précieux de FURIOSO, Pur-Sang exceptionnel qui a fait la notoriété du cheval de sport français dans les années 60-70. Cette lignée mâle avait, pour ainsi dire, disparu en France. C'est par le biais de VOLTAIRE (et son fils KANNAN) ou FOR PLEASURE qu'il est revenu dans nos lignées. Merci au stud-book Hanovrien d'où proviennent ces 2 étalons, d'avoir su perpétuer ce sang précieux.

Il en va de même du sang remarquable d'un autre Pur-sang RANTZAU que nous avons perdu en lignée mâle en France et qui nous revient maintenant par le truchement des meilleurs descendants du SF COR DE LA BRYERE, qui a fait la gloire du Holstein dans les années 80.

Ces étalons SF ont permis à de grands stud-books européens de s'améliorer. Il est donc logique et normal que nous puissions récupérer un peu de cette génétique d'exception que nous avons perdu. Sans l'ouverture du stud-book SF, dont j'ai été un fervent défenseur comme représentant de l'ASEP à la commission du stud-book SF depuis les années 90, cela n'aurait pas été possible.

C'est pourquoi, j'ai bien du mal à comprendre, ces grincheux, notamment dans la presse dite spécialisée, qui mènent un combat d'arrière-garde permanent, en blâmant l'ouverture du stud-book SF. Ce n'est pourtant qu'un enrichissement !

De toute façon, il n'est qu'à voir le succès auprès de la majorité des éleveurs, de ces étalons issus de l'« hybridation » pour comprendre que les éleveurs de SF ne veulent, en aucun cas, revenir en arrière.

D'ailleurs, même ceux qui prônent la création d'une annexe au stud-book SF, façon « Demi sang avant 1958 », utilisent pour leurs propres élevages des étalons « étrangers » ou « hybrides ». C'est vraiment la politique du « faites ce que je dis mais pas ce que je fais ». Quelle hypocrisie ou quel opportunisme !

De toute façon, c'est un faux débat. N'importe quel éleveur peut faire ses choix au sein du stud-book SF actuel. Il peut, avec une même jument SF « pur jus », utiliser alternativement un étalon SF traditionnel ou un étalon SF hybride (SE x SF) ou encore un étalon « étranger » hybride de SF (SF x SE) ou issus de nouveaux courants de sang inexistant dans notre stud-book en optant pour un croisement hétérosis. L'éventail est large.

En revanche, les éleveurs qui pensent qu'il y a une « niche » commerciale en maintenant un pool de juments et d'étalons SF « traditionnels » ont sûrement raison d'y croire. Ils pourront vendre quelques poulains, notamment mâles, à certains étalonniers étrangers qui les recherchent. Mais de là à vouloir pour cela recréer un stud-book, c'est grotesque.

Pour ceux qui s'informent correctement de ce qui se passe dans le monde de l'élevage, contrairement à ce que les défenseurs d'un livre AN disent, le Holstein par exemple s'ouvre de plus en plus aux étalons des autres stud-books outre le SF et le PS qu'ils utilisent déjà depuis longtemps. Ils n'ont qu'à regarder les résultats des Korungs récemment.

Elle nous fait confiance :

Pénélope LEPREVOST Vice-championne du monde 2011 par équipe



Et vous ? À qui confiez-vous la santé de vos chevaux ?

Les Laboratoires AUDEVARD,
avec leurs marques leaders BIONUTRON, EKYFLEX et EKYGARD
sont les partenaires des professionnels du cheval depuis 30 ans.

Produits disponibles chez votre vétérinaire.



Découvrez plus de 40 produits de Santé et de Performance :
www.audevard.com





9. Le Selle Français fait l'union nationale

Ce sont les mêmes qui reprochent au stud-book SF d'être une « marque » alors qu'eux-mêmes veulent appeler « Anglo-Normand » des chevaux SF issus de terroirs réputés comme la Vendée, le Charollais, les Dombes etc ... régions qui avaient leur propre stud-book avant 1958. Je serais un éleveur « vendéen », je n'apprécierais guère que l'on m'impose d'élever un « Anglo-Normand », sous prétexte que mes poulains ne seraient pas issus d'étalons étrangers !

Au moins le terme SF est un hyperonyme de toutes les races régionales.

Doit-on revenir à une multitude de petits livres généalogiques régionaux comme au XIX^e siècle ?

La Basse Normandie se considère comme le « berceau de race » du SF.

Mais c'est une invention politique de l'administration des haras qui a décidé en 1958 de supprimer tous les concours régionaux d'étalons « demi-sang » pour

n'en faire qu'un en Normandie, initialement à Caen puis à Saint-Lô.

De sorte que très vite, la majorité puis la totalité des étalons sélectionnés et achetés à ce concours par les HN de l'époque, n'étaient que des Normands.

Ces Normands sont donc allés systématiquement « donner la bonne parole » aux autres régions de France depuis les années 60. Il n'empêche que les souches maternelles régionales persistent.

Est-ce que ces éleveurs d'autres régions se sentaient « normands » pour autant ? J'en doute !

Il en va de même aujourd'hui. Personnellement et tous les éleveurs sont vraisemblablement dans mon cas, je n'ai pas le moins du monde le sentiment d'élever un cheval « allemand » en utilisant mes étalons dits « étrangers ».

J'élève en Basse-Normandie des Selle Français, sur un terroir bien spécifique, quelle que soit leur génétique.

Le contraire serait oublier que plus que la génétique, ce sont les hommes et le terroir qui font le cheval.

Certes, la Normandie est une terre d'élevage exceptionnelle et ses éleveurs sont nombreux et remarquables pour beaucoup d'entre-eux. Ils sont (nous sommes) numériquement les plus nombreux et les plus « puissants » économiquement.

Mais de là à éradiquer la reconnaissance des autres régions et leur particularisme régional sous un vocable Normand, il y a un pas ... que je n'accepterai pas de franchir. Cela fait maintenant plus de 50 ans que le stud-book Selle Français existe. Il se porte plutôt bien sur l'échelle des valeurs internationales, alors pourquoi entacher ce succès par des manigances régionalistes ?

J'ai beaucoup d'estime pour le travail de sélection que Fernand Leredde a fait dans les années 70-80 au haras des Rouges, tout comme ses voisins et collègues Alain Navet (haras de Baussy), Jean Brohier (haras de Tamerville) ou Alexis Pignolet (élevage d'Espoir puis d'Elle) qui ont tous élevé d'excellents chevaux de sport. Mais aujourd'hui, il faut laisser les nouvelles générations

d'éleveurs prendre leur avenir en main.

Pour demeurer l'un des 3 grands stud-books du monde, le SF doit conserver son intégralité. Le SF est encore 3^e en « Jumping » (CSO) et 1^{er} en « Eventing » (CCE) en 2011 alors qu'il était 3^e des deux disciplines en 2010.

C'est très difficile de se maintenir à ce très haut niveau mondial. Aujourd'hui se sont justement ces « hybrides », que d'aucuns nous reprochent de produire, qui participent au succès de notre stud-book SF aussi bien en CSO qu'en CCE. D'ailleurs, sur le plan génétique, ils sont plutôt moins « hybrides » que lorsque le SF des années 50-80 était issu de croisement avec des races de courses comme le Pur-sang, l'Anglo ou le Trotteur ! Aujourd'hui, les SF sont croisés avec leurs cousins allemands, belges ou hollandais issus de lignées communes dont certaines des meilleurs proviennent du SF (COR DE LA BRYERE, ALMÉ, FURIOSO II, QUIDAM DE REVEL, QUICK STAR, BALOUBET DU ROUET etc ...)

Alors, le SF n'aurait rien à gagner, bien au contraire, à se subdiviser.

Il est bien connu que « l'union fait la force ».

« Un SF pour tous et tous pour un SF » voilà notre devise.

Cela étant dit, je vous souhaite à tous bon courage pour la saison 2012.

Nous nous croiserons dès le début de saison lors des nombreux salons des étalons devenus incontournables et assez éprouvants pour les étalons qui font les 5 d'affilée, il faut bien l'avouer. Mais promotion oblige !

C'est une occasion formidable pour que les éleveurs et les étalonniers se rencontrent et discutent en partageant leur passion commune du cheval de sport français. Vous avez encore quelques semaines, voire quelques mois pour faire le choix de vos saillies 2012.

Comme chaque année, je ne cesserais de le répéter, surtout laisser parler votre feeling et choisissez l'étalon en fonction de votre jument, sans forcément aller vers la « mode ». Car le principe de la mode, c'est que ça se démode !

Prenez conseil auprès de bons profes-

sionnels, certes, mais n'écoutez pas Pierre, Paul ou Jacques. Il y a autant d'avis que d'interlocuteurs !

Prenez votre décision vous-même en vous disant que c'est votre jument, que ce sera votre poulain et qu'il soit bon ou mauvais, c'est vous seul qui serez responsable. Toutes ces réflexions que je viens de vous délivrer, dont certaines sont effectivement personnelles et que vous n'êtes pas obligé de partager, devraient néanmoins vous aider à mieux comprendre les rouages de notre système. Pour ma part, toutes ces recherches pour faire ces analyses m'ont fait découvrir de nouvelles informations intéressantes et cette réflexion « à haute voix » m'a permis de mieux envisager l'avenir. J'espère que cela vous incitera aussi à la réflexion. C'est ainsi qu'on est amené à faire de meilleurs choix, en connaissance de cause.

Alors bonne réflexion pour sélectionner un ou plusieurs étalons pour la saison de monte 2012. Et comme en concours, que le meilleur gagne !

BLC

WPBGroup SPRL

Premier fabricant de produits naturels



Distributrice et responsable commerciale sur la France :
Mme Amélie Locoge
Tel : 06 45 38 43 21

Recherchons des distributeurs et agents commerciaux.

Info sur :
www.wpbgroup.fr



Les champions connaissent nos produits!

Et vous ?







CREATION D'UN COMITÉ D'ÉTHIQUE

Le studbook Selle Français a souhaité s'associer à la démarche de l'ASEP pour la création d'un Comité d'Éthique sur l'étalonnage.

Dans un souci d'information de ses éleveurs et de mise en garde face aux pratiques dénonçables de certains étalonniers, l'ANSF a créé depuis 2 ans un logo SF approuvé pour permettre aux éleveurs de reconnaître plus facilement les chevaux approuvés de ceux qui ne le sont pas.

Face à la dérive observée chez certains, et les expériences malencontreuses vécues par nos éleveurs, l'ANSF a choisi d'agir avec l'ASEP sur la création d'un Comité qui prendra désormais, via les races, les mesures adéquates de sanctions à l'égard des étalonniers les moins scrupuleux. Au-delà des dérives, la communication par omission est devenue monnaie courante : communiquer sur ce qui est bien et surtout oublier de mentionner ce qui n'est pas bon même si cela concerne des éléments de base comme le statut ostéo-articulaire, l'approbation, les performances. Il y a des limites qu'il ne faut pas dépasser, car c'est comme toujours le client, et donc l'éleveur, qui se retrouve sanctionné !

Ainsi, dans un souci de transparence de l'information aux éleveurs, l'ASEP (Association Syndicale des Étalonniers Privés) a mis au point il y a quelques années la Charte de l'étalonnier ASEP.

Elle implique que l'étalonnier signataire de cette charte s'engage à ne diffuser dans ses publications promotionnelles et ses contrats de saillies que des informations sincères et vérifiables comme le nom de naissance de l'étalon, son âge, la race de l'étalon, les stud-books qui l'ont approuvé, ses performances certifiées FFE-FEI ou celles de sa descendance certifiées WBFSSH, son statut ostéo-articulaire radiographique certifié par le CIRALE, le nombre de saillies par étalons etc...

La qualité de la semence vendue et la fertilité par chaleur seraient également les bienvenues !

Autant d'informations importantes et nécessaires dans le cadre d'un programme d'élevage d'une association nationale de race ou à titre individuel pour un éleveur. Ce sont les éléments de base pour la sélection d'un bon cheval de sport, aussi bien pour l'éleveur professionnel mais encore plus pour l'éleveur dit "amateur" parfois néophyte.

L'éleveur, le client, est en droit de connaître toutes ces informations avant d'acheter une saillie.

Si l'étalonnier ne l'informe pas, on peut considérer qu'il y a tromperie. Hélas, trop d'étalonniers ne respectent pas cette règle aujourd'hui. Tout d'abord, tous les étalonniers ne sont pas signataires de la charte ASEP mais la plupart d'entre eux ne fournissent pas ces informations, vraisemblablement, par simple négligence alors que d'aucuns le font sciemment en vue de tromper le client : affaire de communication !

Pendant des décennies, les stud-books français SF et AA étaient "fermés" et les étalons étaient presque exclusivement des étalons dits "nationaux". Il était donc impossible qu'un étalon fasse la monte sans être approuvé et aucun étalon dit "étranger" ne pouvait faire la monte sans approbation.

Ensuite à partir des années 2000, le stud-book SF notamment s'est "ouvert" à la génétique étrangère. De nombreux étalons ou leur semence ont été importés. Ces étalons devaient faire l'objet d'une approbation par le stud-book SF selon les termes de la réglementation en vigueur.

C'est à cette époque que l'on a commencé à constater des dérives et voir des étalons aux dossiers litigieux faire la monte tout de même.

Le stud-book SF n'ayant pas les mêmes moyens financiers que les ex-Haras nationaux, c'était le SIRE qui avait la charge de vérifier les dossiers.

Ensuite, la Commission Européenne a obligé les pays européens à accepter que les chevaux "entiers" non approuvés par des stud-books puissent faire la monte publique.

Ils produisent en dehors des stud-books des poulains qui sont simplement enregistrés comme OC (Origine Constatée). Ces poulains n'entrent pas dans le programme d'élevage du SF.

C'est là que les problèmes ont réellement commencé. Comment, pour l'éleveur, vérifier que ces étalons étaient "facteurs de SF" ou pas ?

Certains étalonniers malveillants ont commencé à mentir sur la "non" approbation de leurs étalons. Des éleveurs se sont retrouvés avec des poulains "OC" alors qu'ils s'attendaient à avoir des SF. Il y avait "tromperie" de la part de l'étalonnier et pour l'éleveur une dépréciation commerciale du poulain non inscrit au stud-book SF et enregistré OC. Par ailleurs, ils perdaient les aides du programme d'élevage des races françaises comme la participation aux concours d'élevage, la PACE (prime d'aptitude à la compétition équestre), 80% des gains en épreuves de formation "jeunes chevaux" etc ...

Cette tromperie peut donc avoir des répercussions commerciales non négligeables.

C'est à cette époque que l'ASEP a mis au point la Charte de l'étalonnier. Grâce à une action promotionnelle financée en partie par une aide du fonds Eperon, cette charte a été suivie d'effets et mentionnée par de nombreux étalonniers sur leurs documents.

Mais faute de moyens financiers, l'ASEP ne peut maintenir cette mission de prévention. On constate, hélas, que la charte est de moins en moins respectée par certains professionnels.

En 2012, l'ASEP a constaté de nombreuses dérives dans les actions promotionnelles de certains étalonniers.

Tout d'abord, nombreux sont ceux qui n'indiquent pas les informations élémentaires, comme la race de l'étalon, son ou ses stud-books d'approbation etc ...

Mais il y a plus grave, on trouve certains étalonniers qui mentent sur les performances et résultats de leurs étalons. Là on est en présence de publicité mensongère et trompeuse. Ce sont d'ailleurs, souvent les mêmes qui ont fait saillir des étalons "non approuvés SF" en faisant croire qu'ils l'étaient.

L'ASEP a donc sollicité les représentants de l'ANSF, la SHF, l'IFCE, France-Haras et la FADETEQ afin de constituer un COMITÉ D'ÉTHIQUE.

Ce comité a pour charge de mettre en place les règles professionnelles d'une Charte "qualité" pour les étalonniers. Elle fonctionnera à l'instar d'une commission "anti-dopage". Toute personne qui dérogera aux règles pourra encourir des avertissements, des sanctions professionnelles qui seront prévues dans la réglementation du SF et de la SHF. Certaines fraudes, types publicités mensongères et trompeuses, seront du ressort de la DGCCRF ou de la justice. Les sanctions seront rendues publiques, l'interdiction de reproduction et de participation en concours des chevaux des propriétaires condamnés sera possible...

Ce comité d'éthique se met en place dès à présent.

Les premiers "contrevenants" ne vont pas tarder à recevoir un premier "rappel à l'ordre".

L'ASEP a conscience que 90% des avertissements s'adresseront à des propriétaires d'étalons simplement négligents, qui ont oublié de mentionner la race de leur étalon et son stud-book d'approbation. Sans doute cela leur paraît-il évident. Mais cela ne l'est pas pour le client potentiel qu'est l'éleveur.

En revanche, quelques cas particuliers de publicité volontairement malveillantes, mensongères et trompeuses ont été constatés.

Ces étalonniers-là vont rapidement faire l'objet d'avertissements suivis de poursuites judiciaires.

Il ne faut pas que la malhonnêteté de certains se propage comme tache d'huile.

Le comité d'éthique orchestré par les représentants socio-professionnels eux-mêmes doit en être le garant.

**Tout le monde va y gagner.
L'image de la profession et
la confiance des clients.
Mais aussi la sélection du cheval de
sport français SF en général.**

Bernard Le Courtois

*Président de l'ASEP - Vice Président de l'ANSF
Membre de la Commission du Stud book SF
Administrateur de la SHF et de France-Haras.*

Daniel Blanc

*Administrateur et Secrétaire Général adjoint
de l'ANSF*

Bilan de 4 années d'Approbation et de Testage

Le testage des jeunes étalons approuvés aux JOURNEES SELLE FRANÇAIS DE SAINT LÔ a débuté en 2007 (année des « Q »). Celui-ci concentré sur 2 jours en 2007, 2008 et 2009, s'est développé et complété depuis 2 ans pour atteindre maintenant 10 jours au cours desquels les chevaux sont examinés plus en détail puis évalués par une équipe de cavaliers internationaux experts.

Avec 4 années de recul, il est utile de dresser un premier bilan pour évaluer dans quelle mesure les étalons approuvés aux JSF, puis distingués comme les « PLUS PROMETTEURS », lors du testage, confirment sur le terrain sportif.

Génération des 7 ans « Q »

Nous devons rester prudents car nous disposons d'encore peu de recul ; mais une analyse basée sur les indices de performance permet d'en retirer une première conclusion :

Les étalons jugés « TRES PROMETTEURS » lors du testage à 3 ans, ont confirmé globalement leurs qualités sportives sur le terrain, chez les 6 et 7 ans.

Pour les 5 ans et 4 ans, il faut être plus mesuré quant aux conclusions puisque ces années peuvent être consacrées par les propriétaires à la formation des chevaux et à la reproduction dans un objectif à moyen et long terme, plus qu'à la recherche d'indice.

Tableau 1 - Indice moyen 2011 des étalons "Q" du testage		
indices des étalons "Très Prometteurs" au testage	indices des étalons "Espoirs" au testage	indices des étalons "A suivre" au testage
138,5	124,8	113,4

Tableau 2 - Indice moyen 2011 des mâles "Q" finalistes		
indices de tous les mâles finalistes (indiqués et non indiqués)		
mâles de 7 ans finalistes JSF approuvés	mâles de 7 ans finalistes JSF non approuvés	mâles de 7 ans finalistes JSF
116,5	89,1	97

indices des mâles finalistes indiqués		
mâles de 7 ans finalistes JSF approuvés indiqués	mâles de 7 ans finalistes JSF non approuvés indiqués	mâles de 7 ans finalistes JSF indiqués
122	118,9	120

indices de la population	
Tous les Selle Français de 7 ans indiqués	Tous les mâles de 7 ans Selle Français indiqués
100,7	103,3

Tableau 1 - L'indice moyen des étalons « TRES PROMETTEURS » atteint 138,5, soit 13,7 points de plus que les étalons « ESPOIRS » (ISO moyen 124,8), eux-mêmes supérieurs de 11,4 points aux étalons « A SUIVRE » (ISO moyen 113,4).

Tableau 2 - Si l'on prend en compte l'ensemble des finalistes 2007, les étalons approuvés au concours étalons obtiennent en 2011 un ISO moyen de 116,5, supérieurs de 27 points à l'indice moyen des mâles non approuvés. Et si on ne prend en compte que les sujets indiqués, les étalons approuvés au concours étalons obtiennent en 2011 un ISO moyen de 122, supérieurs de 3 points à l'indice moyen des mâles non approuvés.

Rappel des étalons « Q » du testage 2007 (avec leur indice 2011) :

TRES PROMETTEURS		ESPOIR		A SUIVRE	
• QARNAC DU MESNIL	ISO 147	• QCLASSIK SAINT CLAIR	ISO 138	• QESAKO DES IBIS	ISO 145
• QUID DE TALMA	ISO 147	• QUIR ROYAL LINIERE	ISO 135	• QUARTZ DU LANDEY	ISO 138
• QUARTZ DU CHANU	ISO 135	• QUARTZ DE TALMA	ISO 130 (135 en 2010)	• QUI VOILA DE L'ILLON	ISO 129
• QUASHMIR DE BAUDRY	ISO 125	• QLIPPER DU BANCO	ISO 100 (132 en 2010)	• QUESSEL TAME	ISO 121 (131 en 2009)
Vainqueur du MASTERS DES ETALONS 2011				• QINGDAO DES FORETS	ISO 111
				• QUIBALI BARBOTIERE	ISO 76
				• QUALIF DE LESSEUX	ISO 74

On peut également observer que cet écart s'est accru au fur et à mesure des années :

Indices des Mâles finalistes aux Journées Selle Français (indiqués et non indiqués)				
Etalons "Q"	Moyenne des indices à 4 ans	Moyenne des indices à 5 ans	Moyenne des indices à 6 ans	Moyenne des indices à 7 ans
Approuvés aux JSF	99,64	103,82	104,41	116,5
Non approuvés aux JSF	101,02	96	96,55	89,14

Pour disposer d'une vue complète du devenir des finalistes de cette génération, mentionnons également :

1/ l'indice de performance obtenu par les autres étalons « Q » qui n'ont pas été évalués à l'issue du testage ou n'y ont pas participé (pas encore obligatoire en 2007, déjà approuvé à 2 ans ...) :

- QOOL DU BOIS MARGOT ISO 147
- QUARTO MAIL ISO 145
- QUARTZ DE BRION ISO 133 (140 en 2010)
- QUINOTO BOIS MARGOT ISO 104 (120 en 2008)
- QUEL HOY ISO 97 (120 en 2008)
- QUARTZ DES OSSENGES ISO 90 (110 en 2009)
- QUO VADIS DE L'OIR non indicé

2/ les Mâles finalistes qui ont été approuvés étalons SF depuis :

- QUICKLY DE KREISKER ISO 146
- QUITO DE KERLEN ISO 146
- QARAT DE LA LOGE ISO 146
- QUEL ELU DE ST SIMEON ISO 141
- QWINTUS DE KREISKER ISO 138
- QUERIO DE TOSCANE ISO 136 (143 en 2010)
- QARGENTA DU PLESSIS ISO 134
- QUILVARO DE LYR ISO 133 (140 en 2010)

Cette analyse peut être reproduite pour les 3 autres générations : « R », « S » et « T ».

Quarnac du Mesnil



Génération des 6 ans « R »

Tableau 3 - Indice moyen 2011 des étalons "R" du testage		
indices des étalons "Très Prometteurs" au testage	indices des étalons "Espoirs" au testage	indices des étalons "A suivre" au testage
135,3	81,7	82,6

Tableau 4 - Indice moyen 2011 des mâles "R" finalistes		
indices de tous les mâles finalistes (indiqués et non indiqués)		
mâles de 6 ans finalistes JSF approuvés	mâles de 6 ans finalistes JSF non approuvés	mâles de 6 ans finalistes JSF
101,1	93,31	96

indices des mâles finalistes indiqués		
mâles de 6 ans finalistes JSF approuvés indiqués	mâles de 6 ans finalistes JSF non approuvés indiqués	mâles de 6 ans finalistes JSF indiqués
120,1	114,5	117

indices de la population	
Tous les Selle Français de 6 ans indiqués	Tous les mâles de 6 ans Selle Français indiqués
100,9	103,3

Tableau 3 - L'indice moyen des étalons « TRES PROMETTEURS » atteint 135,3, soit 53,6 points de plus que les étalons « ESPOIRS » (ISO moyen 81,7), les étalons « A SUIVRE » étant du même niveau avec un ISO moyen de 82,6.

Tableau 4 - Si l'on prend en compte l'ensemble des finalistes 2008, les étalons approuvés au concours étalons obtiennent en 2011 un ISO moyen de 101,1, supérieurs de 7,8 points à l'indice moyen des mâles non approuvés.

Et si on ne prend en compte que les sujets indiqués, les étalons approuvés au concours étalons obtiennent en 2011 un ISO moyen de 120,1 supérieur de 5,6 points à l'indice moyen des mâles non approuvés.

Rappel des étalons « R » du testage 2008 (avec leur indice 2011) :

TRES PROMETTEURS

• RICK D'ICK	ISO 145
• ROCK'N ROLL SEMILLY	ISO 144
• RINALDO ROUGE	ISO 138
Vainqueur du MASTERS DES ETALONS 2011	
• ROCKER DE VAINS	ISO 134
• REGAN KERVEC	ISO 132
• READY BOY DES FORETS	ISO 131
• RASTA DU SOUTRAIT	ISO 123

ESPOIR

• RAMSES AND CO	ISO 133
• ROMANDO DE L'ABBAYE	ISO 112 (136 en 2010)
• ROCKING JO	non indicé (121 en 2010)

A SUIVRE

• RIVA NOE DE LATREILLE	ISO 137
• ROBIN DU HAMEL	ISO 132
• ROCCO SOCCO	ISO 132
• ROKFELLER DE PLEVILLE	ISO 130
• RAMSES PALUELLE	ISO 118
• REKOR DE TRIAVAL	ISO 117 (126 en 2010)
• ROBIN DE PONTUAL	ISO 116
• ROC EPHEBE	ISO 115
• ROY DE LA VALLEE	ISO 87 (114 en 2009)
• REMAJEUR DE RAVEL	ISO 73 (118 en 2009)
• RABELAIS DE FALAISE	non indicé (108 en 2009)
• ROBBY DE SIVRY	non indicé (122 en 2009)
• RED HOT SEMILLY	non indicé (102 en 2010)
• RIESLING DU BANCO	non indicé (115 en 2010)
• ROBIN DU VINNEBUS	non indicé ; exporté (129 en 2010)

Rick d'Ick



Autres finalistes de cette génération « R » :

1/ Indice de performance obtenu par les autres étalons « R » qui n'ont pas été évalués à l'issue du testage ou n'y ont pas participé (non obligatoire pour les chevaux déjà approuvés à 2 ans ...) :

• RISSOA D'AG	ISO 124 (132 en 2010)
• REAGANN SUNHEUP	ISO 110 (113 en 2009)
• RACINE DU MADRAS	ISO 108 (117 en 2010)
• REVADEVA	ISO 107 (134 en 2010)

2/ Mâles finalistes qui ont été approuvés étalons SF depuis :

• ROMEO ST DENIS	ISO 143
• RIALTO DES ROSIERS	ISO 140
• RUBINS DES BRUYERES	ISO 136
• RICORE COURCELLE	ISO 136
• RAVAGE DE MARS	ISO 134
• REGLISSE COURCELLE	ISO 134
• RIALTOT D'EN HAUT	ISO 119
• REVANN DE LOJOU	ISO 118 (126 en 2009)
• ROBIN DE LAUME	ISO 102 (114 en 2009)
• ROYAL DE CHALUSSE	ICC 108 (138 en 2010)

Cette analyse peut être également conduite pour les 5 ans et 4 ans mais il faut être plus mesuré quant aux conclusions puisque ces années peuvent être consacrées par les propriétaires à la formation des chevaux et à la reproduction dans un objectif à moyen et long terme, plus qu'à la recherche d'indice.

Rinaldo Rouge



Génération des 5 ans « S »

Tableau 5 - Indice moyen 2011 des étalons "S" du testage		
indices des étalons "Très Prometteurs" au testage	indices des étalons "Espoirs" au testage	indices des étalons "A suivre" au testage
120,4	124,3	109,8

Tableau 6 - Indice moyen 2011 des mâles "S" finalistes		
indices de tous les mâles finalistes (indiqués et non indiqués)		
mâles de 5 ans finalistes JSF approuvés	mâles de 5 ans finalistes JSF non approuvés	mâles de 5 ans finalistes JSF
105,9	87,9	94,7

indices des mâles finalistes indiqués		
mâles de 5 ans finalistes JSF approuvés indiqués	mâles de 5 ans finalistes JSF non approuvés indiqués	mâles de 5 ans finalistes JSF indiqués
116,1	110,9	113

indices de la population	
Tous les Selle Français de 5 ans indiqués	Tous les mâles de 5 ans Selle Français indiqués
100,8	100,7

Tableau 5 - L'indice moyen des étalons « TRES PROMETTEURS » atteint 120,4 soit 4,2 points de moins que les étalons « ESPOIRS » (ISO moyen 124,6), eux-mêmes supérieurs de 14,8 points aux étalons « A SUIVRE » (ISO moyen 109,8).

Tableau 6 - L'indice Si l'on prend en compte l'ensemble des finalistes 2009, les étalons approuvés au concours étalons obtiennent en 2011 un ISO moyen de 105,6, supérieurs de 17,7 points à l'indice moyen des mâles non approuvés (87,9).

Et si on ne prend en compte que les sujets indiqués, les étalons approuvés au concours étalons obtiennent en 2011 un ISO moyen de 116,1, supérieurs de 5,2 points à l'indice moyen des mâles non approuvés (110,9).

Rappel des étalons « S » du testage 2009 (avec leur indice 2011) :

TRES PROMETTEURS		• SAIGON ROUGE	ISO 124 (125 en 2010)
• STREET HASSLE	ISO 134	• SIRYUS DE BAVOZ	ISO 121
• SEIGNEUR KERVEC	ISO 125	• SNATCH DE CORDRAC	ISO 121
• SALTO DE L'ISLE	ISO 122	• SERKO DE LA BROUSSE	ISO 118
• SUBLIM DES GREZILS	ISO 114 (125 en 2010)	• SUNSET SEMILLY	ISO 111
• SPIROU DU BANNEY	ISO 107 ; exporté	• SEIGNEUR DU GRAND PRE	ISO 110 (116 en 2010)
		• SUNSHINE DU THOT	ISO 109
		• SILVER KING D'AZUR	ISO 101 (116 en 2010)
ESPOIR		• SCOOP DE LA VALOUZE	ISO 97 (99 en 2010)
• SEABEA SWEET D'OR	ISO 131	• SYR DES ROMBIES	ISO 89 (112 en 2010)
• SCAREFACE DE MARS	ISO 130	• SHAMANE D'EMM	ISO 75 (120 en 2010)
• SECRET SEMILLY	ISO 129		
• SALEM DES FORETS	ISO 127	Autres Mâles finalistes « S » qui ont été approuvés étalons SF depuis :	
• SPIRIT OF SEMILLY	ISO 126	• SHERE KHAN DU BANNEY	ISO 137
• SIWING DE TRIAVAL	ISO 124	• STYX MERZE	ISO 128
• SHAMPAGNE BATILLY	ISO 120	• STARTER DE LAGACHE	ISO 124
• STORMY DE SIVRY	ISO 117 (119 en 2010)	• SUNNY D'OPHELIE	ISO 123
• SPLENERO DE DAMVIL	ISO 117	• SHOUPPYDAM DES HORTS	ISO 99 (120 en 2010)
A SUIVRE		• SO GOOD GROUDIERE	ISO 95 (127 en 2010)
• SULIMAN DE FETAN	ISO 127	• SIXIEME SENS DU THEIL	ISO 89 (119 en 2010)
• SIRE JAG DE COURTHOE	ISO 124		

Génération des 4 ans « T »

Tableau 7 - Indice moyen 2011 des étalons "T" du testage		
indices des étalons "Très Prometteurs" au testage	indices des étalons "Espoirs" au testage	indices des étalons "A suivre" au testage
117,9	57,5	91,31

Tableau 8 - Indice moyen 2011 des mâles "T" finalistes		
indices de tous les mâles finalistes (indiqués et non indiqués)		
mâles de 4 ans finalistes JSF approuvés	mâles de 4 ans finalistes JSF non approuvés	mâles de 4 ans finalistes JSF
90,7	91,8	91,4

indices des mâles finalistes indiqués		
mâles de 4 ans finalistes JSF approuvés indiqués	mâles de 4 ans finalistes JSF non approuvés indiqués	mâles de 4 ans finalistes JSF indiqués
112,2	110,8	11,2

indices de la population	
Tous les Selle Français de 4 ans indiqués	Tous les mâles de 4 ans Selle Français indiqués
99,6	101,5

Tableau 7 - L'indice moyen des étalons « TRES PROMETTEURS » atteint 117,9 soit 60,4 points de plus que les étalons « ESPOIRS » (ISO moyen 57,5), eux-mêmes inférieurs de 33,8 points aux étalons « A SUIVRE » (ISO moyen 91,31).

Tableau 8 - Si l'on prend en compte l'ensemble des finalistes 2010, les étalons approuvés au concours étalons obtiennent en 2011 un ISO moyen de 90,7 inférieur de 1,1 point à l'indice moyen des mâles non approuvés.

Et si on ne prend en compte que les sujets indiqués, les étalons approuvés au concours étalons obtiennent en 2011 un ISO moyen de 112,2, supérieurs de 1,4 point à l'indice moyen des mâles non approuvés.

Rappel des étalons « T » du testage 2010 (avec leur indice 2011) :

TRES PROMETTEURS		• TIP TOP ONE	ISO 118
• TOBAGO CHEVRIER	ISO 125	• TASMAN	ISO 116
• TIBET TAME	ISO 122	• TOLDO DU BANNEY	ISO 116
• TCHOUCK DE TOSCANE	ISO 122	• TENAROA CAPITELLES	ISO 110
• TELSTAR DE LA POMME	ISO 121	• TAKIROU DU FRAIGNEAU	ISO 110
• TOP GUN SEMILLY	ISO 117	• TOP TEN DU GERY	ISO 109
• TYROL ROUGE	ISO 114	• TOULOUSE DE TALMA	ISO 103
• TRESOR DE VIRTON	ISO 104	• TURBO D'AIGONNAY	ISO 101
		• TOP BERLIN DU TEMPLE	ISO 97
ESPOIR		• TIPTOP DE LA BYCHE	ISO 89
• TI POL DU PLESSIS	ISO 125	• TOUAREG DE LA BOTTE	non indicé
• TI PUNCH DES LOGES	ISO 114	• TZIGANE DE LA COUR	non indicé ; exporté
• TETHYS DE BEAUVAL	ISO 106 (saison hunter)		
• TZAR DE COURTENAIN	non indicé	Autres Mâles finalistes « T » qui ont été approuvés étalons SF depuis :	
• TONIXE	non indicé ; exporté	• TRESOR BASTERS	ISO 121
• TROIS DE PLICK	non indicé	• TOPAZE LATOUR	ISO 120
A SUIVRE		• TORILIS D'ARIEL	ISO 119
• TENOR DU GUE	ISO 118	• TRESOR MAIL	ICC 121

En conclusion, l'analyse de ces données donne une première tendance positive : les Etalons évalués comme TRES PROMETTEURS ont globalement confirmés sur le terrain, en épreuves jeunes chevaux, leurs qualités identifiées au concours étalons et au testage. Il faut toutefois travailler encore pour progresser dans la plus juste évaluation possible d'un plus grand nombre de chevaux ; le testage a déjà fortement évolué dans ce sens. Et surtout, Il sera nécessaire de poursuivre ce travail année après année pour disposer du recul nécessaire lorsque ces chevaux commenceront leur carrière sportive au plus niveau et pour suivre leurs premières générations de produits.

Herses de carrière CDR Gauthier

Pour optimiser vos sols de carrière et le confort de vos chevaux

Faciles d'utilisation, entièrement réglables pour un travail rapide et efficace

Largeur : 2 m

Poids : 95 kg

Lame de bourrelet
en option



CDR
04 74 92 49 09
GAUTHIER
Herse de carrière
www.cdrgauthier.com



E-mail : cdrgauthier@aol.com

Etalonniers



Dossier spécial Etalons
ASEP



Editorial de l'ASEP

Chers éleveurs, cavaliers et propriétaires,

Les étalonniers de l'ASEP sont heureux de s'associer une nouvelle fois au journal LE SELLE FRANÇAIS.

Les étalonniers de l'ASEP maintiennent le cap malgré les "turbulences" du nombre de saillies vendues, liées à la récession depuis 2009.

Il faut savoir qu'il y a pratiquement 700 étalons approuvés à faire la monte en France chaque année. Environ seulement 150 d'entre eux saillissent plus de 30 juments par an. Cela revient à dire que seulement 20% des étalons travaillent correctement.

Le prix des saillies n'a jamais été aussi bas (contrairement à ce que certains pensent ou colportent), même si les frais annexes sont parfois en augmentation. Evidemment, il y a quelques vedettes internationales dont le prix de saillie reste très élevé, mais ils ne sont qu'une poignée.

Dorénavant, de nombreux jeunes étalons lancés sur ce marché pléthorique bénéficient de conditions de saillies extrêmement avantageuses pour les éleveurs qui acceptent de prendre le risque de les utiliser (réductions de prix, foal sharing, gratuité etc ...). Les étalonniers sont prêts à faire des sacrifices financiers pour aider le démarrage de la carrière de reproducteurs de leurs jeunes étalons. Nombreux sont ceux qui offrent des avantages sur la partie "impalpable" de la génétique mais facturent les frais annexes. Pendant cette période transitoire dite de "crise", cette activité devient difficile si les étalonniers n'ont pas une ou plusieurs vedettes pour tirer le marché vers le haut.

En 2011, les éleveurs français semblent avoir été sensibles à ces conditions "spéciales" de lancement de la jeune génétique puisque certains de ces nouveaux jeunes étalons ont très bien travaillé. 19 des 45 étalons (soit 42%) ayant sailli plus de 60 juments l'an dernier avaient de 4 à 7 ans.

La "crise financière" aura au moins eu cela de bon, qu'elle aura orienté aussi les éleveurs français vers les jeunes étalons !

Dans cette édition 2012 vous trouvez, comme dans les précédentes, la Charte des étalonniers privés adhérents à l'ASEP qui les engage à plus de transparence et d'informations précises sur leurs étalons. Cela concerne, par exemple, les informations sur le nombre de saillies effectuées, le ou les stud-books où l'étalon est réellement approuvé et où vous pourrez enregistrer votre foal, le diagnostic radiologique du CIRALE, les performances sportives certifiées etc ...

A ce sujet, nous rappelons que les 3 catégories du CIRALE acceptables sont 5, 4 et 3 étoiles. Il est prouvé par le CIRALE qu'il n'y aurait pas de différence dans les diagnostics de la production des étalons appartenant à ces 3 catégories. En revanche, les différences deviendraient marquantes pour les étalons des catégories inférieures.

L'ASEP souhaite mettre en place dès 2012 une "commission de contrôle" avec la presse et éventuellement une "commission disciplinaire" avec l'ANSF et l'IFCE afin que cessent certaines publicités mensongères.

Les étalonniers de l'ASEP vont faire en sorte de se démarquer par l'honnêteté et la transparence des informations sur leurs étalons. Cela afin que les éleveurs, majoritairement des amateurs parfois mal informés, ne soient pas dupés par des informations mensongères et trompeuses.

Les étalonniers adhérents à l'ASEP vous réserveront le meilleur accueil.

Les éleveurs semblent garder le moral si l'on en croit l'activité du marché des saillies en ce début d'année. C'est bon signe ! Nous aurons, ensemble, encore de nombreux et beaux poulains dont certains vont devenir les champions de demain.

Je sais que le choix des étalons dépend de nombreux facteurs de votre environnement, mais je suis convaincu que la lecture de ce magazine vous permettra d'y voir plus clair pour choisir les saillies de vos juments en 2012.

Bernard Le Courtois
Président de l'ASEP



Association Syndicale des Étalonniers Privés

CHARTRE DE QUALITE DE L'ASEP

Est défini comme étalonnier toute personne propriétaire ou gérant d'un étalon affecté à la monte publique.

Article 1 :

Tout étalonnier adhérent à l'ASEP s'engage à respecter la présente charte et à apposer visiblement pour la clientèle le panneau réglementaire attestant de son adhésion. Il s'engage également à faire figurer le logo «Estampille Charte de Qualité ASEP» sur tous ses documents de communication et de promotion (Publicité, plaquette, édition, site web, stand d'exposition...)

Article 2 :

L'étalonnier s'engage à respecter les différents règlements relatifs à la monte publique et à les porter à la connaissance de l'éleveur en annexe au contrat de saillie.

Article 3 :

L'étalonnier, s'il n'est pas le propriétaire de son étalon, s'engage à établir un contrat précis sur les conditions d'exploitation de l'étalon avec le propriétaire (Syndicat ou propriétaire privé)

Article 4 :

L'étalonnier s'engage à informer sa clientèle du statut sanitaire de son établissement.

Article 5 :

L'étalonnier s'engage à établir, avec chaque acheteur d'une saillie, un contrat de vente de saillie précis, reprenant les modalités prévues sur le modèle établi par l'ASEP. Ce contrat indiquera notamment le prix de vente hors taxes, le taux de TVA, les conditions de paiement ainsi que la liste des frais inclus et non inclus dans les prix mentionnés au contrat (frais d'envoi, d'insémination, de suivi gynécologique, de pension, etc..)

Article 6 :

Le contrat de saillie mentionnera :
- Le ou les Stud-Books dans lesquels l'étalon est approuvé
- Les conditions précises de mise à disposition de la semence : nombre de sauts, de doses ou de paillettes.

Article 7 :

Dans un souci de transparence et à la demande de l'éleveur, l'étalonnier s'engage à lui fournir :
- Le score du statut ostéo-atriculaire établi par le CIRALE (si disponible au moment de la signature du contrat).
- Le nombre de contrats de saillie conclus à la date de la demande.
- Les résultats de fertilité de l'année précédente (nombre de juments saillies et pourcentage de juments pleines).

- La politique commerciale pour l'année en cours avec les conditions de paiement et/ou de remise éventuelles en fonction de la date, du nombre de contrats, de la qualité de la jument, d'options d'achat éventuelles du produit à naître.

Article 8 :

L'étalonnier s'engage à fournir à l'acheteur une facture conforme à la législation en vigueur.

Article 9 :

L'étalonnier s'engage à héberger, nourrir et soigner en bon père de famille tous les équidés dont il a la garde.

Article 10 :

L'étalonnier s'engage, à la demande de l'éleveur, à remettre l'attestation de saillie, et, après complet règlement des sommes dues, le certificat de saillie.

Article 11 :

L'étalonnier s'engage à tenir informé le propriétaire ou le gérant des chevaux qui lui sont confiés des problèmes de santé importants qu'ils peuvent rencontrer lors de leur séjour dans son établissement.

Article 12 :

En cas de litige entre acheteur et l'un de ses adhérents, l'ASEP s'engage à diligenter un arbitrage amiable si chacune des parties en exprime le désir par écrit.

Article 13 :

Toute violation aux engagements de cette Charte expose le membre adhérent contrevenant à sa radiation de l'ASEP.

CHARTRE DE QUALITE



DES ETALONS
GAGNANTS
www.asep.biz

En date du :
Le Président

L'Étalonnier

LA PUISSANCE EN ACTION...

VAUBAN DE STE HERMELLE

Surcouf de Revel et Gzara de Ste Hermelle (Bayac de Ste Hermelle)

DOLLAR DELA PIERRE

Quidam de Revel et Loripierre (Foudre de Guerre)

QUICK STAR

Galoubet A et Stella (Nithard)

SCAREFACE DE MARS

Dollar Dela Pierre et Qerly Chin (Chin Chin)

UPSOU D'AUNOU

Lamm de Fetan et Dirka de Revel (Papillon Rouge)

COOK DU MIDOUR

Iago C AA et Leila Vergoignan (Demon Dissipe)

JARNAC

Ryon d'Anzex et Vic du Vass (J'T'Adore)

2012
m

Haras des M - 61200 Aunou le Faucon
+33 (0) 2 33 36 53 66 • gmars@sfr.fr
www.harasdesm.com

En tenir compte
AU MOMENT DU
CHOIX...

Les étalons que nous vous proposons méritent votre attention... Ce sont des performeurs de très haut niveau avec des origines irréprochables qui ont pour la plupart fait leur preuve au haras.

Nous sommes toujours présent pour discuter avec vous de vos croisements car nous partageons la même passion de l'élevage depuis plus de quinze ans. A très bientôt donc...



Quetam des Etisses

Né en 2004 - 1m66 - Bai - BSO +17 (0,56)



- Une génétique d'exception.
- Un étalon d'avenir.
- Vainqueur du Master Etalons 2010 à S' Lô

QUIDAM DE REVEL	JALISCO B	ALMÉ TANAGRA
	DIRKA	NANKIN ONDINE DE BAUGY
NOLAMIE DES ETISSES	OBÉRON DU MOULIN	LAUDANUM HERBE D'AUZAY
	ANJA D'INCONVILLE	PERSAN II JAGUARE



Classé «Elite» à 4 ans, Qualifié à 5 ans, à 6 ans il ne participe pas aux épreuves SHF, mais il est régulièrement classé en CSI avec son propriétaire Gregory Rulquin ; 3e des GP 6 ans aux CSI** de Metz, Ste Cécile... Il finit la saison en remportant le Masters des Etalons de 6 et 7 ans à St-Lô. En 2011, il se classe notamment 5e des GP 1m35 de Brenne le Château, Chantraine, 10e au CSI** de Macon

C'est un cheval très puissant, respectueux, montrant beaucoup de force dans son passage de dos. D'un modèle de cheval de sport moderne, avec beaucoup de sang et un caractère facile. Il peut être croisé avec des juments massives manquant de tonicité et de sang.

Sa souche maternelle est exceptionnelle : on y retrouve Marlou des Etisses (ISO 143), Prince d'Inconville (ISO 177).....

Sa semence est d'excellente qualité.

Son père: **Quidam de Revel**, très grand performeur international, ISO 185(92), 4e des J.O. de Barcelone, il est reconnu comme véritable chef de race par la qualité de sa production dans toute l'Europe.

Sa 1^{ère} mère: **Nolamie des Etisses** n'a qu'un seul produit : Quetam. C'est une fille du grand champion Obéron du Moulin qui, après sa carrière internationale a engendré plus de 300 gagnants performeurs internationaux.

Anja d'Inconville est la propre soeur de l'étalon performeur international **Prince d'Inconville**. Elle a 13 produits dont :

Erika d'Inconville ISO 130(00)

Kungfu des Etisses, bon gagnant aux USA

Sa 2^{ème} mère: **Marlou des Etisses**, étalon privé, ISO 143(07)

Statut ostéoarticulaire *****
Protocole Denois

550 € TTC POULAIN VIVANT
250 € TTC + frais Tech.
pour tous contrats signés
avant le 15 Mars

IAC : 550 € TTC POULAIN VIVANT + FRAIS TECHNIQUES 250 TTC

Ses premiers poulains, une génération prometteuse !



As de Pont

Quetam x Si tu viens HN



Atlantic Liberté

Quetam x Calvaro Z



SARL NANCY CHEVAL

www.quetam.fr

Contact : Benjamin CROISIER
tél. 03 29 95 56 23 - Port 06 75 05 96 39

contact@harasdecastille.com

E
L
E
V
A
G
E

D
U

F
I
G
U
I
E
R



L'Elevage du Figuier

Vous propose en IAC et en IAF pour 2012



VOLCHEBNIK



PS Nette. Grand gagnant international
sous la selle de R. PESSON
Souplesse, amplitude, équilibre.
Père de Possibilité d'Arcy,
CCU, ICC 149 (11)

IAC : 170 € TTC + 791,25 € TTC au 1/10
Garantie Poulin Vivant

ENZZO



Obéron du Moulin x Jade de l'Endre
x Double Esprit (ISO 151)
Issu d'une souche tendrière exceptionnelle.
Sa fille Thérés de Figuier
Championne de France 4 ans Hiver

IAC : 160 € TTC + 570 € TTC Poulin Vivant
Assurance mortalité Insal incluse

ERNEST



Aldro x Galoubet
x Barreau x Marvella
Souche maternelle d'Ist de Chateau,
gagnant International, déjà père de gagnant
dont Ishta, CSI, ISO 166 (11)

IAC : 170 € TTC + 791,25 € TTC au 1/10
Garantie Poulin Vivant

www.elevagedufiguier.com

Centre de mise en place
et de transfert d'embryon



Mise en place de semence fraîche
réfrigérée et congelée.
Tous les étalons privés et IAC
en congélateur sont disponibles.
Révéler l'embryon sur place.

MIRACLE



Dax de Arlier x Sarah de Revel
Sa mère : propre sœur de Quidam de Revel
Gagnant CSI, ISO 142 (09)
Son fils Up du Figuier gagnant
qualificative étalon SF La Roche 2011
IAC : 250 € TTC + 500 € TTC Poulin Vivant

Autres services

Poulinages : boxes 4x6m, ceintures Birth Alarm, Vidéo surveillance.
Préparation aux ventes et concours étalons : Rond d'Avraincourt sol NIG fibré, grands boxes...
Cavalerie jeunes chevaux sur place, possibilité d'exploiter quelques chevaux de l'extérieur.
Pension d'élevage à l'année avec nos produits, clôtures rubans électriques...

Thierry FRUCHET - Elevage du Figuier - 85320 Sainte Pexine
Tél. : 06 72 12 50 63 - e-mail : figuier2@wanadoo.fr

Congélation
de la semence d'étalon



Centre de production agréé Europe
(fabrication de vos doses pour vos pères)
Partenariat avec Equi-Techne pour la
fabrication, le stockage et la distribution
de vos doses.

Haras de Brullemail

Passé, Présent et Avenir

Chers amis éleveurs et cavaliers,

Nous espérons que l'année 2011 a été une bonne année pour vous et vos chevaux. 2011 fut à Brullemail une année à marquer d'une pierre blanche. Tout d'abord, nous avons fêté les 25 ans du Haras de Brullemail dans la joie et l'amitié. Une grande fête et une superbe journée de vente avec plus de 400 amis et clients. Un bel évènement réussi qui restera dans les mémoires. En 2011, j'avais 6 élèves dans le WBFSh ranking. En CCI, JESSY MAIL (mère Almè) et en CSI, KATCHINA MAIL (mère Laudanum ps), MOON MAIL (mère Noren), JAGUAR MAIL (mère Laudanum ps), HICKORY MAIL (mère Ksarset ps) et bien sûr ORNELLA MAIL (mère Alligator), l'une des vedettes de sa génération gagnante en

CSIW classée 135^e mondiale à 9 ans avec Patrice Delaveau. Dans les pages du catalogue BRULLEMAIL 2012 vous allez retrouver nos étalons de renommée internationale, mais aussi vous pourrez découvrir nos nouvelles recrues. En ce qui concerne les nouveautés, j'ai acheté le superbe étalon gris UTRILLO VD HEFFINCK (le meilleurs fils de CLINTON en France) dont la production s'avère formidable. Il est disponible en IAF pour la 1^{ère} fois. Le superbe MONTENDER (Champion d'Europe et Olympique) figure dorénavant parmi nos vedettes, comme CON AIR. Nous vous proposons aussi pour la première fois en France la « star » allemande STAKKATO. En 2012, pour rejoindre nos jeunes étalons OTTO MAIL et QUARTO MAIL (un des meilleurs 7 ans 2011), nous avons 3 nouveaux SF qui débutent ensemble leur carrière de reproducteur, TYGAR MAIL, TRESOR MAIL et ULMAR MAIL avec des conditions de saillies très favorables. Quant à nos vedettes confirmées, JAGUAR MAIL est dans le Top 30 des meilleurs pères de jeunes chevaux de « Jumping » et 1^{er} en « Eventing » et il voit ses premiers produits de 8 ans dans les WBFSh rankings des 2 disciplines. QUITE EASY confirme qu'il est bien l'un des 3 meilleurs fils de QUIDAM DE REVEL au monde avec 12 gagnants en CSI et 5 en CCI au WBFSh ranking 2011 ainsi que 2 formidables 6 ans SF, l'un vainqueur du Masters des étalons SF en CSO et l'autre Champion de France des 6 ans en CCE. Les gagnants en CSI de QUALITY TOUCH et ses premiers SF de 3 ans ont confirmé qu'il est bien le meilleur fils de QUICK STAR au haras à travers le monde. Il est stationné en 2012 au haras d'Australe dans la Manche.

IOWA se révèle comme l'un des 2 meilleurs fils de LIBERO H avec sa production internationale. Quant à notre vétéran ALLIGATOR FONTAINE, toujours fringuant à 24 ans, il conforte sa position d'excellent père et père de mères de gagnants en CSI. Brullemail met donc à votre disposition les meilleurs des meilleurs ! Afin de mieux choisir les étalons pour vos juments, je vous propose plusieurs opportunités avec tous les avantages habituels offerts par le CLUB MAIL, soit opter pour l'un de nos étalons confirmés sur performances et descendance certifiées WBFSh, soit miser sur l'avenir avec les jeunes talents aux pedigrees de rêve. Ou bien encore, si vous avez plusieurs juments, panacher en sélectionnant une saillie d'un de nos étalons vedettes avec, en prime, le cadeau CLUB MAIL, la saillie « offerte » d'un jeune talent. Les conditions exceptionnelles du CLUB MAIL (réductions sur les saillies) pour tous, sont évidemment à redécouvrir. Cette génétique mâle de premier plan que j'utilise avec mes juments, bien sûr, je la mets aussi à votre disposition depuis toujours. C'est un partage et une collaboration qui nous mènent conjointement vers la réussite sportive. J'espère que vous serez à nouveau nombreux à profiter de notre travail de sélection mis en place à Brullemail il y a 25 ans, avec les résultats exceptionnels que vous connaissez. N'hésitez pas à venir nous rendre visite et voir nos étalons, nos juments et nos poulains. Tous ceux qui nous ont fait cet honneur et ce plaisir ont été sous le charme du haras, du terroir et de ses chevaux. BRULLEMAIL est un magnifique endroit pour les amoureux des chevaux. Mon équipe et moi-même sommes à votre disposition tout au long de l'année pour vous renseigner ou vous conseiller. Il suffit de nous contacter par téléphone ou par email. BRULLEMAIL, c'est un haras « privé » ouvert à tous ceux qui aiment les beaux et bons chevaux. Nous sommes toujours heureux de vous y accueillir. Alors bienvenue à tous à BRULLEMAIL.

Bernard Le Courtois

MAIL !

www.brullemail.com

HARAS DE BRULLEMAIL
61390 BRULLEMAIL France
Haras : 33 (0)2 33 28 42 56 - Mobile : 33 (0)6 16 12 69 28
Fax : 33 (0)2 33 28 57 54
E-mail : haras-de-brullemail@wanadoo.fr
contactbrullemail@orange.fr

MAIL !

www.brullemail.com

UTRILLO VDH

CLINTON holst x QUINTANA VD BOSRAND bwp
x HEARTBREAKER kwpn

BWP, 1997, Gris, 1,70 m

APPROUVE DANS LES STUD-BOOKS : SF, Z, SBS, BWP ET KWPN.
CIRALE (5^e EXCELLENT A 14 ANS)



Tarif Saillie : - IAF : 1 199 € HT Au 1/10 GPV ou 1 450 € HT A la Naissance
- IAC : + 270 € HT frais techniques à la réservation.

Conditions Club MAIL pour plusieurs saillies de nos étalons (réduction de 10 à 50 %).
Avec l'achat d'une saillie d'UTRILLO, une saillie d'un de nos jeunes étalons vous est « offerte » en 2012.

UTRILLO c'est le fils de CLINTON à utiliser en France !

C'est actuellement l'un des 2 meilleurs fils de CLINTON confirmés sur descendance en CSI (Dryden CSIO avec I. Millar, 378^e mondial 2011, Blanche 642^e mondial 2010, Cintrica Bormes CSI avec Pius Schwizer etc).

UTRILLO est issu du croisement très actuel Clinton x Heartbreaker, d'une souche maternelle remarquable, propre frère de Conquistador CSIW, étalon et sa sœur est mère du Champion du Monde des 7 ans 2010.

Conseil de croisement : "UTRILLO a tout pour plaire. Performer en CSI-CSIO et déjà père de gagnants en CSI-CSIO à seulement 14 ans. Très joli cheval gris puissant et stylé, il produit des poulains chics et talentueux. C'est un superbe athlète, avec une bonne ossature, de la force dans le dos, élastique dans ses allures et chic. Il a, de plus, un super tempérament. Il a la force de Clinton et la technique d'Heartbreaker. UTRILLO est à la fois élégant et puissant, il est donc facile à croiser. Toutes les juments lui conviennent si elles sont de gabarit intermédiaire (1m63-70), avec du sang, SF, AA ou SE. Ses poulains sont gris ou bais. Les cavaliers qui en ont montés les adorent. Ses premiers SF ont 6 ans en 2012. Regardez la vidéo de la 2 ans Violette Mail record des ventes Brullemail 2011 sur notre site. A cette même vente, 3 poulains d'UTRILLO de 1 et 2 ans ont fait un remarquable prix moyen de 21 300 € ht."

JAGUAR MAIL est le meilleur étalon SF pour produire des gagnants en CSO et CCE. Déjà 9 produits gagnants en CSI-CCI WBFSh 2011.

De plus, il est le seul étalon SF finaliste des Jeux Olympiques et vainqueur du Sire of The World !

Un grand performer devenu un grand reproducteur.

Conseil de croisement : "Gagnant en CSIO et déjà père de gagnants en CSI et CCI à 14 ans, JAGUAR MAIL est réputé pour produire des chevaux avec un excellent caractère, un excellent galop et une très bonne bouche. Comme JAGUAR est un cheval de grande taille, avec de l'étendue, les juments qui lui conviennent sont plutôt de petite ou moyenne taille (1 m58-68), plutôt compactes. A titre d'exemple, des juments SF de type Quick Star, Double Espoir, Quidam de Revel, Le Tot ou leurs fils, ou des SE type Heartbreaker, Concorde ou Voltaire ou encore des AA type Ryon d'Anzax, lui conviennent très bien. Il apporte 75 % de Pur-Sang (Hand In Glove x Laudanum) sur une souche maternelle exceptionnelle, frère utérin de la vice championne du Monde KATCHINA MAIL. JAGUAR a déjà 6 fils étalons SF. Il est leader des étalons au palmarès conjugué des deux disciplines CSO-CCE 4 années consécutives de 2008 à 2011."

JAGUAR MAIL

HAND IN GLOVE ps x ELVIRA MAIL sf x LAUDANUM ps

SF, BF, 1997, 1,76 m

APPROUVE DANS LES STUD-BOOKS : SF, SA, SI, SWE, ISH.
CIRALE 5^e (EXCELLENT)



Tarif Saillie : - IAF/IAR : 1 199 € HT Au 1/10 GPV ou 1 450 € HT A la Naissance
- IAC : + 270 € HT frais techniques à la réservation

Conditions Club MAIL pour plusieurs saillies de nos étalons (réduction de 10 à 50 %).
Avec l'achat d'une saillie de JAGUAR MAIL, une saillie d'un de nos jeunes étalons vous est « offerte » en 2012.

MAIL!

www.brullemail.com

QUITE EASY

QUIDAM DE REVEL sf x BIRTE II holst
x LANDGRAF I holst

HOLST 1994 Bai 1,65 M

APPROUVE PAR LES STUD-BOOKS : SF, HOLST, HAN, SWE, KWPN.
CIRALE 4* (TRES BON)

QUITE EASY, gagnant en CSI, « Stallion Of The Year 2010 » en Suède, a une renommée mondiale grâce à sa production gagnante internationale. Père de 17 GAGNANTS INTERNATIONAUX en 2011, 12 en CSI et 5 en CCI (WBFSH) et 20 fils étalons. Pour sa première génération SF de 6 ans en 2011, QUITE EASY a déjà 2 champions : RINALDO ROUGE Vainqueur du Masters des Etalons de 6 ans et RAMSA VILLA ROSE Champion de France des 6 ans en CCE.

Conseil de croisement : "QUITE EASY possède tout ce qu'on demande à un étalon améliorateur : pedigree et souche maternelle exceptionnels (Quidam x Landgraf sur la souche de Capitol !), production gagnante internationale reconnue, très beau modèle harmonieux et athlétique, locomotion sublime (un équilibre au galop rare). Ses qualités exceptionnelles lui permettent de produire des vainqueurs internationaux dans toutes les disciplines. QUITE EASY convient à toutes les juments mais il croise bien avec les juments SF d'un certain gabarit, par exemple des filles de Le Tot ou Diamant de Semilly, Galoubet, Narcos II, Alligator pour les SF ou pour les SE les juments type Darco, Animo, Cassini etc... pour leurs apporter influx, chic, souplesse et élasticité. QUITE EASY est l'un des 3 meilleurs fils de Quidam de Revel en activité. En 2010, il est dans le TOP 100 des meilleurs étalons du monde. Ses premiers produits gagnent déjà en CSIO et CSI-W ou en CCI. Du champion amateur au vainqueur international, QUITE EASY produit des chevaux commerciaux qui donnent satisfaction à toute la gamme des cavaliers."

Tarif Saillie : - IAF/IAR : 1 199 € HT Au 1/10 GPV ou 1 450 € HT A la Naissance

- IAC : + 270 € HT frais techniques à la réservation

Conditions Club MAIL pour plusieurs saillies de nos étalons (réduction de 10 à 50 %).

Avec l'achat d'une saillie de QUITE EASY, une saillie d'un de nos jeunes étalons vous est « offerte » en 2012.

2011 a été l'Année QUICK STAR et QUALITY TOUCH est son Meilleur fils confirmé sur descendance au haras, père de gagnants en CSI.

Conseil de croisement : « QUALITY TOUCH, frère utérin de la championne Olympique CLASSIC TOUCH, ressemble à ses grands-pères Galoubet et Landgraf, c'est donc un grand cheval avec beaucoup de points de force et d'influx. Etant fils du petit QUICK STAR, les juments de sport, chics, de moyenne et grande taille lui conviennent bien. Au niveau des croisements, tout est possible, de l'inbreeding sur Almé, Nithard ou Landgraf à l'outcross avec des issues de Laudanum, Grand Veneur, Voltaire ou des AA (il est facteur AA) par exemple. Ses produits sont bais, très athlétiques avec des dos très larges et puissants, une bonne ossature, une bonne locomotion et de l'influx. Ses premiers poulains SF qui ont 4 ans en 2012, montrent de grandes qualités d'aptitude à l'obstacle (réactivité et force), de locomotion, de souplesse pour gagner en CSO comme en CCE. QUALITY TOUCH a les vraies qualités d'un bon étalon : pedigree, stature et production. »

Tarif Saillie : - IAF/IAR : 920 € HT Au 1/10 GPV ou 1 100 € HT A la Naissance & IAC : + 270 € HT frais techniques à la réservation

Conditions Club MAIL pour plusieurs saillies de nos étalons (réduction de 10 à 50 %).

Avec l'achat d'une saillie de QUALITY, une saillie d'un de nos jeunes étalons vous est « offerte » en 2012.

Stationné au haras d'Australe - 50570 REMILLY-SUR-LOZON - Pierre Couillaud - 06 88 48 43 07 - pierrecouillaud@orange.fr

QUALITY TOUCH

QUICK STAR sf x SEVADA holst x LANDGRAF I holst

OLD, 1992, Bai FONCE, 1,70 M

APPROUVE DANS LES STUD-BOOKS : SF, SA, Z, AA.

CIRALE 4* (TRES BON)



ALLIGATOR FONTAINE

NOREN sf x NIGHTY FONTAINE sf x DARK TIGER ps

SF, 1988, Bai FONCE, 1,76 M

APPROUVE : SF, SA, SI, SWE.



ALLIGATOR FONTAINE Champion de France, toujours détenteur du plus fort ISO : 190 pour un étalon SF, père (Jalisco Solier, Otello du Soleil) et grand-père maternel (Ornella Mail, Quarto Mail) de champions. Un étalon précieux dans un pedigree.

"ALLIGATOR FONTAINE malgré ses 24 ans reste un superbe étalon, majestueux et racé. Le pedigree d'ALLIGATOR sort des sentiers battus et permet une variabilité génétique enrichissante dans la sélection du SF car il apporte le sang précieux des PS Mourme et Nasrullah. Il est issu d'une famille d'étalons champions, frère de FRASCATOR MAIL CSIO et neveu d'I LOVE YOU CSIO. Il est donc facile à croiser avec les juments ayant les courants de sang traditionnels comme Le Tot (Grand Veneur), Quidam (Jalisco), Concorde (Voltaire) ou des AA, des PS. Il convient particulièrement bien aux juments de sport près du sang, de gabarit moyen (1m60-1m68), nécessitant un étalon avec des rayons. Il est le père de bons gagnants en CSIO et CCI."

Tarif Saillie pour ALLIGATOR ET IOWA :

- IAF : 920 € HT au 1/10 GPV ou 1100 € HT à la naissance

- IAC : + 270 € HT frais techniques à la réservation

Tarif Special Ponette pour IOWA : IAF 650 € HT au 1/10 ou 850 € HT à la naissance et IAC : + frais techniques 270 € HT. Conditions Club MAIL pour plusieurs saillies de nos étalons (réduction de 10 à 50 %).

IOWA

LIBERO H holst x BRUMINKA kwpn x NIMMERDOR kwpn

KWPN, 1990, Bai BRUN, 1,64 M

APPROUVE : SF, Z, KWPN, SWE.



Vainqueur du SIRE OF THE WORLD 1999, IOWA est l'un des 2 meilleurs fils étalons de l'exceptionnel LIBERO H (Landgraf).

"IOWA est un petit athlète musculeux qui signe beaucoup sa production à la manière de LIBERO. Sa lignée maternelle est formidable (Okidoki, Totilas). Tous les types de juments lui conviennent de la petite à la grande. Il est noir et homozygote bai. A ses débuts IOWA a eu assez peu de produits mais ils sont excellents et très beaux, avec une forte proportion de gagnants en CSI : OWENDEL (456^e mondial 2007), TISSEM et IAN classés au WBFSH 2011, NIOWA SF 3^e du Championnat de France 2011, CSI, ISO 146 et de nombreux jeunes chevaux en CSO et CCE en 2011. Un étalon à utiliser absolument !"

QUARTO MAIL

CARDENTO holst x HALLIGA MAIL sf
x ALLIGATOR FONTAINE sf

SF 2004 Bai 1,65 M

APPROUVE : SF - CIRAL : 5* (EXCELLENT)



QUARTO MAIL est l'un des meilleurs 7 ans SF et une des révélations 2011. Vainqueur du GP des 7 ans au CSI 4* de Bourg en Bresse, 3^e de celui du CSI 3* de Vichy et 10^e du Championnat de France des 7 ans (3^e des étalons) ISO 145. Une génétique rare et une future vedette avec Patrice Delaveau.

"QUARTO un jeune étalon doué à l'obstacle et déjà gagnant en CSI Athlétique, de taille moyenne, un dos et des hanches puissants, une tête expressive et un bon galop, des qualités d'influx, de force et réactivité transmises par son origine Holsteiner x SF x AA. Seul fils approuvé en France du médaillé olympique CARDENTO, sur une des meilleures souche maternelle de la scène internationale (Morgat, Moon Mail, Mylord Carthago). Son pedigree Cardento-Alligator-Almé sur une souche AA permet de l'utiliser avec des juments de bon gabarit issues des origines Jalisco, Le Tot, Kannan ou des AA. Ses premiers poulains ont 3 ans en 2012 dont Valentino Mail 5^e du concours-étalons de St Lô, exportée en Suède."

Tarif Saillie pour QUARTO : IAC : Au 1/10 GPV 400 € HT ou à la Naissance 500 € HT, + 270 € HT frais techniques à la réservation. Réduction de 50 % sur cette saillie si achat d'une seconde saillie d'un jeune étalon ou saillie « offerte » si achat d'une saillie d'un étalon confirmé (voir Club MAIL sur le catalogue Brullemail 2012).

MAIL!

www.brullemail.com

ULMAR MAIL

BERLIN holst x NORMA MAIL sf x NARCOS II sf
SF, 2008, GRIS, 1,70 M
APPROUVE SF - CIRALE : 5* (EXCELLENT)



Depuis qu'il est né ULMAR est superbe et séduisant. C'est un étalon à la fois beau et virile. De plus, ULMAR MAIL a un pedigree exceptionnel, le Champion du Monde BERLIN et une sœur de JAGUAR MAIL & KATCHINA MAIL.

"Un jeune étalon doit apporter 3 garanties : un pedigree et une souche maternelle exceptionnels, c'est le cas d'ULMAR MAIL; Du talent à l'obstacle, avec de la force et une bonne technique, c'est le cas; Un beau look, bien construit, avec une belle locomotion, c'est encore le cas. ULMAR a donc tout pour séduire les éleveurs. En tout cas, il m'a séduit, moi, depuis le premier jour. Je pense qu'ULMAR va être facile à croiser car il a une bonne construction avec une belle ligne de dos tendue et assez courte, il a une forte ossature avec 4 belles jambes bien d'aplomb, le tout agrémenté d'une robe grise flatteuse, d'une tête ravissante et bien portée. En mouvement, il a un trop ample, un bon pas et un bon galop. A l'obstacle, ULMAR saute avec une excellente technique des genoux et des réflexes, il a de la force et de l'amplitude, de gros moyens avec un bon passage de postérieurs. A priori, toutes les juments peuvent lui convenir.

A Brullemail, nous avons hâte de l'utiliser dès 2012 et de voir ses premiers poulains."

TYGAR MAIL

QUIDAM DE REVEL sf x ORANGEADE MAIL sf
x FERGAR MAIL sf
SF, 2007, BF, 1,74 M - APPROUVE SF - CIRALE : 3* (BON)

TYGAR MAIL est fils du grand chef de race mondial QUIDAM DE REVEL et petit-fils de la crack KATCHINA MAIL vice Championne du Monde 2010. UN PEDIGREE HORS DU COMMUN !

"Vous imaginez Quidam de Revel x Fergar Mail x Katchina Mail ... un concentré de gènes exceptionnels. Les jeunes étalons avec un tel pedigree sont rarissimes. TYGAR MAIL est un grand (1m74) et beau cheval de sport, avec un excellent galop. Il a un énorme potentiel à l'obstacle. TYGAR est classé « Très Bon » dans le Championnat des 4 ans, ISO 112. TYGAR convient aux juments de taille moyenne ou petite, plutôt compactes. Il devrait leur apporter la force et l'amplitude en plus de sa génétique hors du commun. Son pedigree est un « absolu » des cracks de Brullemail !"



TRESOR MAIL

JAGUAR MAIL sf x NOCTURNE MAIL sf x IOWA kwpn
SF 2007 BAI BRUN 1,68 M
APPROUVE : SF - CIRALE : 5* (EXCELLENT)

TRESOR MAIL est l'étalon de sa génération en CCE, 3^e du championnat de France des 4 ans et 1^{er} de sa génération par les gains en 2011, ISO 121. Il est voué à un grand avenir et déjà sollicité par les éleveurs français et étrangers.

"TRESOR MAIL a un pedigree magnifique de grands champions de CSI mais avec 62,50 % de PS : JAGUAR et la sœur utérine d'ALLIGATOR ! TRESOR est un superbe cheval de sport, qui conjugue look, aptitude, influx et locomotion. Son cavalier Jean Teulère lui voit un grand avenir sportif. Evidemment, TRESOR peut produire aussi bien des gagnants en CSO qu'en CCE. Avec des juments SF ou SE, des AA ou des PS, TRESOR va confirmer sa polyvalence."



Tarif Saillie pour ULMAR, TYGAR ET TRESOR : IAC : Au 1/10 GPV 400 € HT ou À la Naissance 500 € HT, + 270 € HT frais techniques à la réservation.

Réduction de 50 % sur cette saillie si achat d'une seconde saillie d'un jeune étalon ou saillie « offerte » si achat d'une saillie d'un étalon confirmé (voir Club MAIL sur le catalogue Brullemail 2012).

STAKKATO

SPARTAN hann x PIA hann x PYGMALION hann
HANN 1993 BAI FONCE 1,64 M
APPROUVE : HANN, SE



Tarif Saillie : - IAC : au 1/10 GPV 2 500 € HT + 270 € HT frais techniques à la réservation. Possibilité de report partiel ou total l'année suivante si jument vide (nous consulter). Avec l'achat d'une saillie de STAKKATO, une saillie d'un de nos jeunes étalons vous est « offerte » en 2012.

STAKKATO, « Stallion Of The Year » 2007 au Hanovre. Dans le Top 40 des meilleurs étalons du Monde avec 17 gagnants en CSI WBFSH en 2011 et 30 étalons dont SOUVENIR CSIO 133^e mondial 2011, UKATO 182^e mondial 2011, SATISFACTION 198^e mondial 2011, SCENDIX (Sire Of The World 2011).

"Le célèbre STAKKATO est disponible officiellement pour la première année en France grâce à un échange avec le haras de Celle pour la diffusion de QUITE EASY au Hanovre. STAKKATO offre aux éleveurs français la possibilité d'un vrai « outcross », un hétérosis pour produire des champions grâce à un pedigree totalement étranger à ceux de nos SF. Ce magnifique petit étalon (1m64) à la technique de saut et au style parfaits, produit des chevaux qui lui ressemblent beaucoup. Il peut transmettre un chanfrein un peu marqué. Ses produits sont souvent bai-brun mais il peut produire alezan. Il nécessite des juments avec un peu plus de taille et chics. Nombre limité de cartes en 2012."

MONTENDER

CONTENDER holst x JESPRIT x BURGGRAAF holst
KWPN 1994 BF 1,68 M
APPROUVE : SF, HOLST, KWPN, WEST, HANN

Le magnifique MONTENDER est non seulement un des meilleurs chevaux du Monde des années 2000 (Champion d'Allemagne, Champion d'Europe par équipe et individuel 2005, Champion Olympique par équipe et 3^e en individuel 2004) mais maintenant un excellent reproducteur.

"MONTENDER est l'un des étalons les plus titrés. C'est un magnifique cheval avec un excellent pedigree. Avec lui, nous accentuons notre sélection sur le chef de race CONTENDER qui produit de superbes chevaux de sport et d'excellents performers. MONTENDER est facile à croiser avec différents types de juments puisqu'il est grand, avec de l'étendue, du sang et une très bonne technique de saut. Ses produits gagnent en CSIW comme l'étalon MONTE BELLINI (Champion des 5 ans allemand 2007, 200^e mondial 2011). MONTENDER était un cheval de sport précoce (Champion des 4 ans) qui a eu une longévité sportive remarquable en CSIO jusqu'à 16 ans, signe indéniable de bon tempérament et de bonne santé."



Tarif Saillie : - IAC : 500 € HT à la réservation + 270 € HT frais techniques et si jument pleine Au 1/10 GPV 1500 € HT. Avec l'achat d'une saillie de MONTENDER, une saillie d'un de nos jeunes étalons vous est « offerte » en 2012.

CON AIR HOGGAR MAIL OTTO MAIL SPECIAL MEMORIES

Concernant ces 4 étalons, il nous reste encore des doses disponibles pour servir plusieurs juments en 2012.

CON AIR

Contender holst x Fair lady holst
x Carolus I holst
HOLST 1997 BAI 1,72 M
APPROUVE : SF, HOLST

CON AIR est une des révélations 2011 avec ses premiers gagnants en CSI de seulement 7 & 8 ans dont CONCORDE 274^e mondial 2011, CONISHA VD HELLE 550^e mondiale 2011 etc. Grand gagnant en CSIW et CSIO, Championnats d'Europe 2007 et du Monde 2010, CON AIR est un magnifique fils de CONTENDER. Facile à croiser puisqu'il est grand, avec de l'étendue, du sang et une très bonne technique de saut.

Tarif Saillie : IAC/P : Saillie Au 1/10 GPV 1730 € HT ou A la Naissance 2080 € HT, + 270 € HT frais techniques à la réservation. Avec l'achat d'une saillie de CON AIR, une saillie d'un de nos jeunes étalons vous est « offerte » en 2012.

OTTO MAIL

WELTMEYER hann x FEVA MAIL sf
x HAND IN GLOVE ps
SF 2002 BAI FONCE 1,74 M
Approuvé : SF
CIRALE : 3* (Bon)

OTTO MAIL est un superbe étalon aux allures éblouissantes. 15 de ses premiers

poulains SF de 4 ans sont gagnants en CSO et CCE en 2011. OTTO MAIL Champion des étalons SF de 3 ans section dressage, Finaliste des 4 ans à Saumur puis accidenté, est un superbe cheval de sport, avec de la taille, de la force et bien sûr une magnifique locomotion. Avec des juments SF ou SE dans le sang, des AA ou des PS, OTTO confirme sa polyvalence en CSO, CCE ou Dressage grâce à un pedigree rare Weltmeyer x Hand In Glove ps. Stationné en GB depuis 2011, disponible en IAC en France.

Tarif Saillie : IAC : Au 1/10 GPV 400 € HT ou A la Naissance 500 € HT, + 270 € HT frais techniques à la réservation. Réduction de 50 % sur cette saillie si achat d'une seconde saillie d'un jeune étalon ou saillie « offerte » si achat d'une saillie d'un étalon confirmé.

HOGGAR MAIL

Hand In Glove ps x Adoret Z hann
x Almé sf
SF, GRIS, 1995, 1,74 M
Approuvé : SF, SA
CIRALE : 5* (Excellent)

HOGGAR MAIL, Champion des 6 ans, bon gagnant en CSI, confirme sa qualité d'étalon avec de bons gagnants en CSO et 3

en CCI en 2011. Excellent pedigree Hand In Glove ps - Almé sf, HOGGAR avait un superbe modèle et une bonne technique de saut. Il convient à de nombreuses juments de gabarit intermédiaire SF, SE, AA ou PS.

SPECIAL MEMORIES

Abdullah trak x Kluwall ps x Cornwall ps
TRAK 1986 GRIS 1,68 M
Approuvé : SF, AA, TRAK, HANN, OLD.

SPECIAL MEMORIES est un Trakhener gagnant en Grand Prix Coupe du Monde avec un pedigree Olympique : Son père ABDULLAH a remporté une médaille d'Or aux JO de Los Angeles et sa mère est aussi celle de TOUCH OF CLASS double médaille d'Or aux mêmes JO de 1984. SPECIAL MEMORIES est très intéressant pour produire de bons gagnants en CSO et CCE.

Tarif Saillie pour HOGGAR et SPECIAL MEMORIES :
- IAC : 920 € HT Au 1/10 GPV ou 1100 € HT à la Naissance + 270 € HT frais techniques à la réservation.
Conditions Club MAIL pour plusieurs saillies de nos étalons (réduction de 10 à 50 %). Avec l'achat d'une saillie d'HOGGAR ou de SPECIAL MEMORIES, une saillie d'un de nos jeunes étalons vous est « offerte » en 2012.

Origines

► **Diamant de Sémilly**, étalon privé, gagnant en CSIO, ISO 184(02), **Champion du Monde par équipe aux Jeux de Barcelone, Champion de France 2002...** a produit entre autres les performeurs internationaux **Joyau d'Opal** CSIO, ISO 181(09), 49e du classement WBFSH 2009, **Jade du Stremberg**, **Jerminal en Noir** ISO 150(08), **Jao de Graffan**, ISO 163(08), **Jesus de la Commune** ISO 166(11), **Kalaska de Sémilly** J.O. de Pékin 2008 ISO 164(11), **Lonesome Diams Hogue** ISO 162(09), **Kho de Presles** ISO 178(08), **Kola de Leurven** ISO 161(07), **Lagon de l'Abbaye** ISO 167(08), étalon privé, **Niack de l'Abbaye**, **Monark** ISO 164(09), **Nectar des Forêts** ISO 163(10), **Obiwan de Pilière** ISO 166(11)... mais aussi en 2011 les prometteurs **Tradition Ixe**, 3e du Championnat des 4 ans juments à Fontainebleau ISO 125(11), **Shana de Kerglenn**, 5e du Championnat des 5 ans juments ISO 128(11), **Ratina Kervec**, Vice-championne des 6 ans à Fontainebleau ISO 140(11) et **Rock'N Roll Semilly** Champion des 6 ans, ISO 144(11), **Emerald** Vice-champion du Monde des 6 ans à Lanaken et 14e des 7 ans en 2011... En 2011, il est à Fontainebleau **5e meilleur père de jeunes chevaux** toutes générations confondues (2e meilleur père de 5 ans et 3e des 6 ans) et **28e meilleur père de gagnants sur le plan mondial au Stallions Ranking WBFSH**.

► **Atrevida La Silla**, gagnante en CSO, ISO 131(07), a aussi produit :

- Twist'n Jo (Ephèbe For Ever sf)
- Allegra Jo (Diamant de Sémilly sf)

Performances

► Il est finaliste en Cycle Classique à Fontainebleau à 4 ans, classé « **Très Bon** ».
 ► En 2010, il réalise **20 parcours sans faute sur 20**, est **Champion des 5 ans à Fontainebleau**, « **Elite** », sous la selle de Gilbert Doerr.

Production

- Entré au haras en France en 2011
- BSO +29(0,57)
- **Stud-book(s) d'approbation** : SF
- **Statut ostéo-articulaire** : ****

► **Renata La Silla (ex Anja)**, gagnante internationale en épreuves 1m60, 3e du GP au CSIO de Geesteren en 1994, a 18 produits dont :

- **Reboso LS**, étalon performeur en CSIO, 4e des J.E.M. de Lexington 2010 sous la selle de Rodrigo Pessoa
- **Regia Q La Silla**, gagnante en CSI, Championnats d'Europe Junior 2009 sous la selle de Jennifer Meylan
- **Nelson Z**, étalon gagnant en CSI avec Richard Davenport
- **Fine Line**, étalon gagnant en CSI, finaliste Coupe du Monde en 2001
- **Alondra La Silla**, gagnante en CSI, et mère de l'étalon Azor La Silla
- **Almira La Silla**, gagnante en CSI 1m40 avec Christian Hermon
- **Acapella La Silla**, Championne d'Europe poney en 2010

► **Tanja** a 5 produits dont :

- **Kentucky**, gagnant en CSI
- **Lucky Lady**, gagnante en épreuves nationales

Il s'agit de la famille maternelle KWPN 1701 (Silverbridge-stam) d'où sont également issus les performeurs en CSI **Constantijn** (M. Deslauriers), **Okometa** (J. Stenfert), **Obelix R** (M. Deslauriers), **Balderdash**, **Goldenbridge** (E. van der Vleuten)... mais également de bons gagnants en dressage tels **Nibbit**.

► En 2011, il réalise 13 sans faute sur 16 parcours en Cycle Classique 6 ans, « **Excellent** » a Fontainebleau, **10e de sa génération**.
 ► **ISO 143(11)**

Années de monte en France	1
Total juments saillies en France	8
Juments saillies en 2011	8

RACKHAM'JO



Jean Bouguis Coll. privée & PSV Morel

« Rackham'Jo allie la puissance Diamant de Sémilly au sang de la célèbre Renata dont les produits ne cessent de briller par leurs performances. Champion des 5 ans en 2010, « Excellent » a 6 ans, c'est un étalon de sport moderne : surdoué sur les barres, chic, avec du sang et de la taille et un excellent caractère. Il devrait apporter à vos juments des rayons, de l'équilibre et son intelligence innée à l'obstacle. »

Diamant de Sémilly sf	Le Tot de Sémilly sf	Grand Veneur sf	Amour du Bois sf
		Venue du Tot sf	Tanagra sf Juriste sf Relique sf
Atrevida La Silla mx	Venise des Cresles sf	Elf III sf	Ibrahim ds Osiris sf
		Miss des Cresles sf	Amarpour ps Urlurette sf
	Alcaméra de Moyon sf	Almé sf	Ibrahim ds Girondine ds
		Caméra sf	Rantzau ps Narcisse ds
	Renata La Silla kwpn	Ramiro holst	Raimond holst Valine holst
		Tanja kwpn	Panthéon ps lanja kwpn

SF
Bai foncé
1,71 m - 2005



Naisseur : Joëlle Mestrallet (14)

Propriétaire : Joëlle Mestrallet - 14130 Bonneville la Louvet

Conditions de monte

► **IAC**: 350 € HT à la réservation (frais d'expédition inclus)+ 500 € HT jument pleine au 1/10 + frais de mise en place

Haras de la Morsanglière - Joëlle Mestrallet
 2009 route de Pont l'Evêque - 14130 Bonneville la Louvet
 Tél. : 02 31 64 04 19 - Fax : 02 31 64 87 21
 joelle@morsangliere.fr - www.morsangliere.com



Le Tot de Semilly
(Grand Veneur x Juriste)

Semilly

LES ETALONS

On vous a choisi le TOP pour que votre production se distingue!

Les étalons du catalogue Semilly sont triés sur des souches ayant fait leurs preuves avec des modèles de «père», de nombreux titres et pour les plus âgés une production qui sort du lot.



Diamant de Semilly
(Le Tot de Semilly x Elf III)



Made in Semilly
(Allegretto x Le Tot de Semilly)



Arko III
(Argentinus x Beach Boy par Zeus)



Non Stop
(Darco x Carnaval)



Kalaska de Semilly
(Diamant de Semilly x Night and Day ps)



Calypso d'Herbiers
(Hurlevent x Double Espoir)

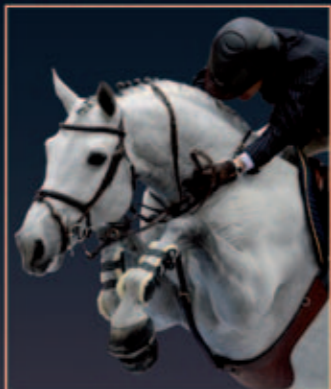

Winningmood
(Darco x Cassini I)



Ogano Sitte
(Darco x Avontuur)



Lagon de l'Abbaye
(Diamant de Semilly x Jeroboab)



Miami de Semilly
(Voltaire x Muguet du Manoir)



Ivory Star
(Arpege Pierreville x Jalluco II)



Keops de Vinnebus
(Arioso du Theillet x Count Ivor ps)



Okavango Semilly
(Le Tot de Semilly x Elf III)

MISEZ SUR DES VALEURS SÛRES

Faites confiance au savoir-faire d'hommes de chevaux



Open Up Semilly
(Diamant de Semilly x Arpege Pierreville)



Copin van de Broy
(Darco x Brown Boy)



Action Breaker
(Heartbreaker x Lys de Darmen)



Rock'n Roll Semilly
(Diamant de Semilly x Apache d'Adriers)



Quebracho Semilly
(Le Tot de Semilly x Eyken des Fontenis)



Zilverstart T
(Berlin x Cavalier)



Russel II
(Corofino I x Lincoln)



Newton de Kreisker
(Diamant de Semilly x Papillon Rouge)



Spirit of Semilly
(Diamant de Semilly x Jeroboab)



Luidam
(Guidam x Akteur)



Taquin de l'Extase
(Heartbreaker x Le Tot de Semilly)



Top Gun Semilly
(Quaprice Bois Margot x Muguet du Manoir)

LE HARAS DE COUVAINS

Centre d'insémination et de transfert embryonnaire n°1 en France

L'ELEVAGE «SEMILLY»

des gagnants à tous les niveaux

CATALOGUE DISPONIBLE GRATUITEMENT SUR SIMPLE DEMANDE

Retrouvez aussi toutes les informations, les vidéos et les pages produits aidant les éleveurs à promouvoir et commercialiser les poulains issus de nos étalons sur

www.semilly.com

Richard et Germain LEVALLOIS - Haras de Couvains - 50680 COUVAINS - France

Tél. : 02 33 05 31 44 ou 02 33 05 27 70 - Fax : 02 33 05 65 13 ou 02 33 05 89 13

GSM : 06 72 88 71 49 ou 06 72 88 71 51 - Mail : contact@semilly.com



HARAS DE TALMA



HARAS DE TALMA

Elevage de Talma

Des lignées maternelles confirmées...

- Lignée de Cor de la Bryère, Florie du Moulin
- Lignée de Dollar du Murier, Jadis de Toscane
- Lignée de Javotte D, Itot du Château
- Lignée de Dans le Vent, Ma Pomme, Fuego du Prelet
- Lignée de Querel des Etangs, Havane de Talma, Joy de Talma
- Lignée de Traxtada T'Aime, Leffe de Talma
- Lignée de Midinette II, Osyris, Idéo du Thot

... croisées avec la meilleure génétique mâle :

- Allegreto, Baloubet du Rouet, Calvaro, Catoki, Fastourel du Cap, Jeff d'Or, Mylord Carthago, Opium de Talma, Quartz de Talma, Quento Sange, Quick Star, Quidam de Revel, Quid de Talma, Winningmood



Centre de reproduction

avec permanence vétérinaire 24h/24

Centre d'insémination

Suivis échographiques adaptés à chaque jument et aux semences utilisées (jusqu'à 6 fois par jour)
insémination profonde pour un résultat optimal

Centre de transfert d'embryons

Récoltes embryonnaires avec transfert de l'embryon sur place (troupeau de juments receveuses géré au centre)
Pose d'embryons venant d'autres centres

Centre néonatal

Poulinages sous assistance vétérinaire 24/24
Soins néonataux et médicaux des juments et des poulains
Adoption poulains orphelins

Centre de récolte

Gestion d'étalons
Récolte, conditionnement et envoi des semences



2012 - equidélic - Photos DR

BALOUBET DU ROUET



Un Palmarès inégalé
Triple Champion du Monde
Double Vice-Champion du Monde
Double Médaillé Olympique

Disponible en IAC
En exclusivité au Haras de Talma

CANTURO



De la lignée Holsteiner 162
dont sont issus Carthago,
Calvaro V, Come On, Cascavelle,
Sapphire, Alcatraz

Disponible en IAR ou IAC
En exclusivité au Haras de Talma

OPIUM DE TALMA



Une des meilleures souches
maternelles françaises alliée au
Chef de Race, Carthago Z.

Disponible en IAF ou IAC

Autres étalons distribués par le Haras de Talma

- Fastourel du Cap (Jalisco B - Laudanum)
- Jeff d'Or (Elf d'Or - Imam d'Or)
- Quartz de Talma (Carthago - Qredo de Paulstra)
- Quento Sange (Cento - Quidam de Revel)
- Quid de Talma (Contendo - Nidor Platière)
- Robby de Sivry (Jeff d'Or - Nidor Platière)
- Kannan (Voltaire - Furioso II)
- Un Caprice de Chalusse (Quaprice - Apache d'Adriers)
- Vigo Cécé (Quaprice - Diamant de Sémilly)

- Calato (Capitol- Langraf)
- Catoki (Cambridge- Silvester)
- Conterno Grande (Contender- Grannus)
- Couleur Rubin (Cord'Almé- Grannus)
- For Keeps (For Pleasure- Graphit)
- Landor S (Landadel-Gotthard)
- Lordanos (Landos- Ahorn Z)
- Quite Capitol (Quidam de Revel- Capitano)
- Stedinger (Sandro Hit-Landadel)



2012 - equidélic - Photos DR

www.harasdetalma.com

Michel GUIOT
Haras de Talma
08250 GRANDPRE
mgtalma@aol.com - +33 (0)6 10 28 55 14

www.harasdetalma.com

Michel GUIOT
Haras de Talma
08250 GRANDPRE
mgtalma@aol.com - +33 (0)6 10 28 55 14



VIGO CECE



Vice Champion des mâles
Statut ostéo ****

Quaprice Boimargot
holst

Quidam de Revel sf	Jalisco B sf Dirka sf	Almé sf Tanagra sf Nankin sf Ondine de Baugy sf
--------------------	--------------------------	--

Wella I holst	Lord holst Lyrik holst	Ladykiller ps Viola holst Liguster holst Flandia holst
---------------	---------------------------	---

Diamant de Sémilly sf	Le Tot de Sémilly sf Venise des Cresles sf	Grand Veneur sf Venue du Tot tf Elf III sf Miss des Cresles sf
-----------------------	---	---

Darline V sf	Galoubet A sf Onorines f	Almé sf Viti tf Fair Play III sf Ballerine III aa
--------------	-----------------------------	--

Lady Pouilly sf

Une génétique pur Selle Français, une vraie lignée maternelle (souche d'Itôt du Chateau). Tous les éleveurs qui ont vu sa mère, Lady Pouilly, propre soeur de Monarch (CSI 5*), en concours en ont eu la chair de poule tellement elle sautait fort avec son éleveur, cavalier amateur qui en a refusé des sommes colossales pour la garder à l'élevage.

Un étalon résolument chic et sport, très moderne ! Sans doute une perle rare pour l'élevage français.

Il fut convoité par les plus grandes maisons d'évalonniers étrangers.

Conditions de monte

IAF chez Denis Hubert à St-Lô (50) et au Haras de Talma (08) : 160€ HT à la réservation et 450€ HT au Poulain Vivant

IAR : 160€ HT à la réservation (1er envoi inclus - 40€ HT par envoi supplémentaire) et 450€ HT au Poulain Vivant



2012 eQuidélic Photos DR

Haras de Talma
Dr Michel GUIOT
08250 GRANDPRE
mgtalma@aol.com - +33 (0)6 10 28 55 14
www.harasdetalma.com

Elevage Manciais
Dr Denis HUBERT
Chemin de la madeleine - 50000 Saint Lô
+33 (0)6 81 91 45 03
www.elevage-mancais.fr



QUITE CAPITOL

Mélange exceptionnel des meilleurs courants de sang Holstein et Selle Français.



© Photo DR

Quidam de Revel	Jalisco B	Almé
	Dirka	Tanaga
U-Capitola	Capitano	Nankin
	Folia	Ondine de Baugy
		Corporal
		Retina
		Maximus
		Vase

Performances :

A 2 ans : Vice-champion de l'expertise du Holstein

A 6 ans : 6ème de la finale du Championnat d'Allemagne des jeunes chevaux

A 9 ans : Classements en CSI*** 1m40 à 1m50 sous la selle d'Ulrich Kirchoff et Jerry Smith

Production :

-QUESTION D'HONNEUR, étalon approuvé à Munich et Top-Price à 155 000 € puis classé sur des CSI** et CSI*** en 2011

-QUINTUS, Holst : 10ème CSI** Ebreichsdorf (2011)

-QUITAKA FZ, SI : 10ème CSI** Barbizon (2011)

-QUITE WONDER, ZWEIB : Classements sur des CSI** et CSI*** (2011)

-QUITE ZERO, HOLST : Classements sur CSI** (2012)

-TIMO DI SAN GIOVANNI, champion absolu des 4 ans mâles en Italie

-En France, il a déjà un fils approuvé : STORMY DE SIVRY, étalon polyvalent (CSO et CCE) possédant de grosses qualités !

Conseils de croisement :

QUITE CAPITOL transmet à sa production le génie et l'intelligence de QUIDAM DE REVEL et la force et la locomotion de la génétique de CAPITOL, de quoi faire rêver les passionnés de génétique !

Conditions de monte :

Disponible en IAF et possibilité de transport de doses (IAR et IAC) : Frais Techniques + solde 900€ HT au 01/10 avec garantie poulain vivant



© Photo DR - ALC Photographie
2012 eQuidélic

www.harasdetalma.com

Michel GUIOT
Haras de Talma
08250 GRANDPRE
mgtalma@aol.com - +33 (0)6 10 28 55 14

SOLDES 2012*

GFE Le goût de la performance... GFE

SOLDES 2012*



- Air Jordan 1 000 €
- Allegreto 1 000 €
- Belitys de la Demi-Lune 500 €
- Cabdula du Tillard 750 €
- Cacao Courcelle 600 €
- Castelino Vd Helle 750 €
- Consul Di Vie Z 600 €
- Contendro de Curry 500 €
- Corofino 1 300 €
- Doremi 750 €
- Eclypso DC 600 €
- Emilion 1 000 €
- Ernest 750 €
- Fetiche du Pas 650 €
- Indoctro 1 800 €
- Jazz Band Courcelle 500 €
- Jokus Latour 600 €
- Kannan 1 300 €
- Kheops St Lois 600 €
- Landor S 1 050 €

- Limbo 1 300 €
- Lupicor 1 200 €
- Lux Z 1 700 €
- Malito de Rêve 850 €
- Mozart des Hayettes 1 000 €
- Nectar des Roches 600 €
- Nonplusultra 600 €
- Numero Uno 1 500 €
- Opium de Talma 700 €
- Orlando 1 000 €
- Pezetas du Rouet 600 €
- President 750 €
- Quintus 750 €
- Quod du Bois Margot 600 €
- Ultimo Vt Moude 1 000 €
- AD Untouchable 2 000 €
- Ustinov 900 €
- Vargas de Ste Hermelle 600 €
- Volchebnik 750 €

Les acomptes de saillie ne bougent pas depuis trois ans !

Malgré la forte hausse des prix de l'énergie et des transports, nous avons décidé de ne pas modifier nos frais techniques et d'absorber nous mêmes ces coûts supplémentaires et, en 2012, nous ne repercutons pas la hausse de la TVA sur ces frais.

IAF : 170 € TTC

**IAC : 330 € TTC dans les centres A
350 € TTC dans les centres B**

IAR : 350 € TTC

(frais dégressifs pour toute commande groupée)

14, place du Dr German - 14700 Falaise - France
Tel. +33 (0)2 31 40 19 88 - Fax. +33 (0)2 31 40 12 26

toute l'information sur www.gfeweb.com

* Prix HT / TVA 7%

* Prix HT / TVA 7%

Issu du remarquable étalon NARCOS II

Agréé pour produire en SFA



Quito du Vilpion

SF-Bai 1,71 m 2004

“La souche du meilleur cheval mondial actuel”

Quito du Vilpion est un étalon sport franco-français avec un super passage de dos et de la force comme les étrangers nous envient. C'est un quatre ans qui a marqué sa génération, et qui confirme à 5 ans en étant classé «excellent» !»

LAUDATOR

Alezan - 1m62 - 1999 -

NARCOS II	FAIR PLAY III	IBRAHIM & LA CITADELLE FURIOSO & HARMONIE
	GEMINI	IBRAHIM & KADINE FOUDROYANTE II & VERGONNE
URIOSA	FRANC RYK	FREE MAN & FRAMEE RINGO & GARDIAVEDIS
	FURIOSA	SOLEIL LEVANT & NUIT DE NOCE FURIOSO & FLEUR DE FEU

Performances :

Laudator, ISO 152 en 2009, a été finaliste à 4 ans, à 5 ans et à 6 ans. Toujours très spectaculaire grâce son style parfait, sa rapidité et son génie des barres Laudator s'est forgé un vrai palmarès. Sous la selle de Guillaume Blin Lebreton, de Max Thirouin et en 2011 de Jean Pascal Sartous, il a remporté une multitude d'épreuves jusqu'au Grand Prix et CSI 3*

On peut souligner également sa victoire dans la finale du Championnat de France Hunter des chevaux de 6 ans, classé Elite avec la note remarquable de 18.

Production :

Sa production est peu nombreuse car Laudator s'est principalement consacré à la compétition jusqu'à ce jour.

**En IC : 214 € à la réservation
+ 428 € poulain vivant**

Pédigree :

Son père, le célèbre **Narcos II** ...
Sa mère **Uriosa** par le pur-sang Franc Ryk a remarquablement produit, **Gloriosa** (Narcos II) ISO 131, finaliste à 5 et 6 ans et mère de la championne des 4 ans 2009 Rose d'Or (Kannan), ISO 134, **Hurioca** (Narcos II), ISO 159, **Quariosa** (Dollar du Mûrier), ISO 142, élite à 4 ans, finaliste à 5 et 6 ans et très bonne gagnante à 7 ans en 2011, **Sharpman** (Kannan), ISO 124, finaliste à 4 et 5 ans, champion de France Hunter des chevaux de 5 ans en 2011, **Ultimatum de Peley** (Jumpy des Fontaines), étalon approuvé en 2011.

Performances

ISO 132(09)
A 4 ans, il réalise 12 sans faute sur 12 parcours en cycle classique sous la selle de Franck Vancrayelynghe. Il est finaliste à Fontainebleau, double sans faute.

Production

Entré au haras en France en 2009
BSO +28(0,56)
Stud-book(s) d'approbation : SF
Statut ostéo-articulaire : non parvenu
Années de monte en France : 1
Total juments saillies en France : 8
Juments saillies en 2009 : 8

Origines

DIAMANT DE SEMILLY, SF	LE TOT DE SEMILLY, SF	GRAND VENEUR, SF	AMOUR DU BOIS, SF
	VENISE DES CRESLES, SF	VENUE DU TOT, SF	TANAGRA G, SF
HERMINE DU CHATEAU, SF	BACUS DE NOUVOLEU, SF	ELF III, SF	JURISTE, SF
		MISS DES CRESLES, SF	RELIQUE, SF
	SOPHIE DU CHATEAU, SF	QUAT'SOUS, SF	IBRAHIM, DS
		JAVOTTE D, SF	OSYRIS, SF
		PALOMA DU HAMEAU, SF	AMARPOUR, PS
		GALOUBET A, SF	URLURETTE, SF
			KAYACK, SF
			GEMINI, SF
			GUILLAUME TELL, SF
			LORRAINE, SF
			ALME, SF
			VITI, TF
			COR DE CHASSE, SF
			BALLERINE III, AAc

Diamant de Sémilly, étalon privé, gagnant en CSIO, ISO 184(02), Champion du Monde par équipe aux J.E.M. de Jerez, Champion de France 2002. En 2009, il est sacré à Fontainebleau meilleur père de jeunes chevaux toutes générations confondues et 24e meilleur père de gagnants sur le plan mondial.

Hermine du Château, finaliste à 4 et 5 ans, ISO 127(00), a 7 produits dont : Manuela du Vilpion (Concorde kwpn), finaliste à 5 et 6 ans, ISO 137(06) - Opaline du Vilpion (Kannan kwpn), ISO 111(09) Retina du Vilpion (Contendro holst), finaliste à 4 ans, ISO 124(09)

Sophie du Château, finaliste à 6 ans, ISO 147(93), a 30 produits, 22 indicés dont : Itot du Château, ISO193(09), grand gagnant CSIO, J.O. de Pekin 2008 sous la selle d'Edwina Alexander - Kaelle du Terme, finaliste de 4 à 6 ans, ISO 136(06) - Kador du Château, ISO 128(03) - Kor du Château, ISO 124(09) - Kartouche du Château, finaliste de 4 à 6 ans, ISO 129(04) - Kolea du Château, CSI, ISO 148(07) - Larcos du Château, ISO 132(06)

Conditions de monte :

IAC aux haras de Talma et Buzancy (08) : 260 € HT à la réservation + 550 € HT au 1/10
IAC dans d'autres centres : 310 € HT à la réservation + 550 € HT au 1/10

Haras de Talma

Dr Michel Guiot 08250 Grandpré
Port. : 06 10 28 55 14 - mgltalma@aol.com
www.harasdetalma.com

Naisseur et propriétaire :

Gérard et Christophe Legros - 02250 Erlon
Tél. : 06 07 16 28 62 - christophe.legros02@wanadoo.fr
www.elevageduvilpion.com

Contact Alette Forien - Haras de La Reboursière et Montaigu - 61240 Nonant le Pin

Tel : 02 33 35 97 02 Fax : 02 33 36 26 37 - Port : 06 08 58 21 36 - harasm@wanadoo.fr - www.reboursiere-montaigu.com

Origines

► **Verdi**, étalon national, finaliste à 6 ans, ISO 140(94) est le père de plusieurs bons gagnants tels **Epode de la Rose** ISO 160(02), **Farceur du Haul** ISO 162(03), **Halfi de Fontaine** ISO 150(01), **Hello du Hequet**, **Hesperis d'Ariel** ISO 150(02), **Iris de Thurin** ISO 154(03), **Irma de Pience** ISO 162(05), **Javelot de Tatihou** ISO 155(04), **Jalna Pierreville** ISO 156(08), **Mémoire de Normandie** ISO 151(08), **Mats'Up du Plessis** ISO 159(11), **Pe-pito de la Violle** ISO 145(09)... Il est également le père des étalons Gitan de la Cense ISO 139(99), **Gars des Ifs** ISO 146(01), Hugo de la Lande ISO 138(06).

► **Sisi Platière**, finaliste à 5 ans, ISO 124(89) a 10 produits dont :

- **El Paso Platière** (Rosire sf), **étalon privé**, finaliste de 4 à 6 ans, **gagnant en CSI**, ISO 162(03)
- Héloïse Platière (Verdi sf), finaliste à 6 ans, ISO 137(03)
- Lord Platière (Verdi sf), ISO 106(03)
- Médium Platière (Rosire sf), ISO 125(09)
- Native Platière (Rosire sf), finaliste à 5 ans, ISO 133(06)

► **Etoile** a 10 produits dont :

- Jeune Etoile, finaliste à 4 et 5 ans, ISO 124(80) mère de **Ultra Platière** ISO 155(96)
- **L'Etkisse Platière**, **CSI**, ISO 160(85)
- M'Etoile Platière mère notamment de :

- Souci Platière, **étalon national**
- Ulysse Platière, finaliste de 4 à 6 ans, ISO 129(92)
- Génie Platière, finaliste à 5 ans, ISO 128(02)

● Nidor Platière, **étalon national**, père de nombreux bons gagnants internationaux et d'étalons.

● Octoile Platière, finaliste à 4 et 5 ans, ISO 123(85) mère de :

- **Beau Rêve Platière**, **étalon national**, ISO 150(98)
- **Défi Platière**, **gagnant en CSI**
- **Espoir Platière**, **étalon national**, ISO 132(98)
- Itoile Platière, ISO 129(02)
- Onyx Platière, ISO 130(11)

● **Pirate Platière**, **étalon national**, ISO 156(89)

● Rose Platière, mère de **Granit Platière**, ISO 141(01)

● Toile Platière, finaliste de 4 à 6 ans, ISO 131(91) et mère de :

- **Folespoir Platière**, **CSI** sous couleurs étangères
- **Lucifer Platière**, **étalon privé**, finaliste à 6 ans, **CSI**, ISO 162(10)
- Quinine Platière, finaliste à 4 ans, ISO 139(10)

► **Simiane** (Gagne Si Peu ds), a 5 produits dont :

- Bir Hakeim, ISO 128(73)
- Cri Cri, **étalon national**
- Fortune, mère de Ondée de Fontenay ISO 120(87)

Performances

► Sous la selle de Vincent Ferrey, il est finaliste à 4 et 5 ans à Fontainebleau.

► Il est par la suite bon gagnant en :

● GP 1m40 : **4e à Brécey et Rennes**, 8e à Brecey, 5e à Hérouville St Clair, 10e à Avranches.

● GP 1m45 : **vainqueur aux Pieux**, **3e à Brécey et St James**, **4e à Avranches et Jouy en Josas**, 5e à Avranches et St-Lô, 6e à Ste Mère l'Eglise et Villedieu les Poêles, 7e à Villedieu les Poêles et Arradon.

● GP 1m50 : **6e du GP 1m50 à Monfort sur Meu et Jouy en Josas**, 11e à St-Lô.

● épreuves de vitesse : 3e d'une vitesse 1m40 aux Pieux, 6e d'une vitesse 1m45 à St-Lô et Fontainebleau.

8e d'une vitesse 1m40 à Avranches

● en CSI : **2e au CSI* de Dinard**, **5e au CSI2* d'Auvers**, 8e au CSI* Auvers.

Il termine **10e du Critérium National Pro1** à Fontainebleau en 2006

► De 2009 à 2011, sous la selle d'Alexandre Gruson, il est **5e du GP 1m45 au CSI2* de Verquigneul et 8e au CSI2* du Mans**, **7e du GP 1m45 à Jouy en Josas**, **7e du GP au CSI2* de Mantes la Jolie**, 5e, 7e d'épreuves 1m40 au CSI* du Mans et **3e du GP 1m40**, 9e au CSI3* de Canteleu.

► **ISO 151(10)**

Production

► Entré au haras en France en 2001

► BSO +8(0,86)

► **Stud-book(s) d'approbation : SF**

► **Statut ostéo-articulaire : *****

► Parmi ses premiers produits :

- Ouragan de Maherie, ISO 133(10)
- Pépito des Plaines, finaliste à 5 et 6 ans, ISO 138(11)
- Prince d'Azeville ISO 119(09)
- Pervenche la Bergerie, ISO 134(10)
- Perl de la Bruyère, ISO 117(10)

● Quetise de Thoisy, ISO 120(10)

● Quelia de Piquet, ISO 121(10)

● Qalicoco, ISO 118(09)

● Sir de la Bruyère, finaliste à 5 ans, ISO 126(11)

● Sommet des Chemins, finaliste à 4 et 5 ans, ISO 118(11)

Années de monte en France	11
Total juments saillies en France	212
Juments saillies en 2011	2

► INTIME PLATIÈRE



« Intime est doté d'une excellente arrière-main et d'un dos fort qu'il transmet à sa production. Il présente d'excellents tissus. Il apporte également un très bon caractère avec l'homme qu'il transmet à sa descendance. »

Verdi sf	Narcos II sf	Fair Play III sf	Quastor sf Ma Pomme ds
		Gemini sf	Tanaël sf Il Pleut Bergère ds
Jasmine sf	Ondine B sf	Uriel sf	Nankin sf Jesabelle de Baugy ds
			Foudroyant II ps Divette ds
Sisi Platière sf	Grand Veneur sf	Amour du Bois sf	Quirinal sf Margarette L A ds
		Tanagra G sf	Le Mioche ps Harpette de la Butte ds
Etoile sf	Simiane sf	Tanaël sf	Ibrahim ds Kadine ds
			Gagne Si Peu ds Lavande ds

SF
Alezan
1,68 m - 1996



Naisseur : Gilbert Leforestier (50)

Propriétaire : Haras de Menil Jean (61)

Conditions de monte

► **IAC : 500 € HT à la réservation + 500 € HT poulain vivant**

Haras de Menil Jean SARL - Alexandre Gruson
Lieu-dit l'Etre Bisson - 61210 Menil Jean
Tél. : 02 33 67 14 24 / 06 72 15 30 97 - Fax : 02 33 35 52 59
haras.meniljean@orange.fr

Origines

► **Fleetwater Opposition**, a des performances en CCI et CDI : il est notamment **Champion d'Europe Junior individuel et par équipe en Complet à l'âge de 6 ans**, il se classe également au **niveau St Georges en Dressage**.

Fleetwater Opposition a notamment produit les performers en CCE **Opposition Heracles** vainqueur des 5 et 6 ans de CCE en Angleterre, **Opposition Leader**, et en CSO l'étalon **Utopian Opposition, Styldh Opposition, Star Attraction, Opposition Leader...**

Sa mère est issue d'une des meilleures souches Trakheiner où l'on retrouve l'étalon olympique en CSO **Almox Prints J** et **Pepel**, étalon Médaille d'Argent en dressage aux J.O. Elle a aussi produit **Date Up**, gagnante des Jeux Pan-Américains, **Fleetwater Oppidan**, performer CCE et **Fleetwater Olympus**, étalon trakhener.

Son père Muschamp Danube a également produit l'étalon trakhener **Muschamp Korsakof**

Performances

- **ICC 186(99)**
- Grand vainqueur international en CCI, il est notamment :
 - Médaille d'Argent par équipe aux Jeux Mondiaux de Rome en 1996
 - Médaille d'Argent par équipe en 1994 aux Championnats du Monde de La Haye
 - Champion de France en 1994, 1995, 1996 et 1998
 - 3e par équipe aux Championnats d'Europe de

Production

- Entré au haras en France en 1997
- BCC +48(0.78)
- **Stud-book(s) d'approbation** : SF
- Il est **7e meilleur père de gagnants CCE au palmarès mondial 2009**
- Ses produits sont gagnants aussi bien en épreuves internationales qu'en jeunes chevaux tels :
 - **Kampanule de la Baie**, ISO 145(07)
 - **Lesbos**, ICC 173(06), **Champion de France des 7 ans** avec N. Touzaint
 - **Lou Song de Sof**, finaliste de 4 à 6 ans, ICC 142(06)
 - **Minx du Mane Roz**, ICC 145(07) et IDR 122(07)
 - **Métisse de Lalou**, ICC 151(09), **CCI, Championne des 6 ans en 2006**
 - **Miss Summer**, ISO 140(09)
 - **Mayland de Brunel**, finaliste de 4 à 6 ans, ICC 142(06), **CIC****
 - **Noutlaw Gabin**, finaliste à 5 et 6 ans, ICC 154(08)

Années de monte en France	13
Total juments saillies en France	495
Juments saillies en 2009	28

► **Welton Gazelle** a également produit l'étalon **Catherston Dazzler**, gagnant en CCE mais surtout en dressage, discipline dans laquelle il a brillé au plus haut niveau en Angleterre. Il a notamment produit les performers en CCE **Hyde Park Corner**, 9e aux J.O. de Sydney, **Broadstone Harvest Moon, Midnight Dazzler** avec Harry Meade, **Dazzling Effect** meilleur jument à Badminton en 2000, **Sir Lancelot** avec Chris King... mais aussi en dressage **Indica Dazzler, Snow Dazzler...**

► **Lisa** a aussi produit l'étalon **Welton Louis**, propre frère de Welton Gazelle, performer en CCE et dressage. Il est avec **Welton Crackerjack**, l'un des meilleurs père au monde de gagnants en CCE : il a notamment produit **Aloaf, Welton Chitchat, Welton Fairgame, Lou Lewelyn, Welton Ambassador, Welton Romance**, Champion d'Europe CCE... tous gagnants en CCI.

Burghley en 1997

- **4e par équipe aux J.O. d'Atlanta.**
- **8e au CCE**** de Badminton en 1995**
- **Vainqueur du CCE A1 de Fontainebleau, des A1 de Tarbes, Fontainebleau, des Sables-d'Olonne, de Pompadour...**
- Il effectue également une courte saison en CSO avec Forian Angot : il se classe notamment **4e du GP A1 de Rennes.**

- **Némétis de Lalou**, ICC 154(07), **Champion des 6 ans en 2007, Vice-champion des 7 ans en 2008.**
- **Quorias des Craoux**, ICC 138(08)
- En 2009 : **Popof des Bois**, est 3e du Championnat des 6 ans CCE «Elite», ISO 139(09) ; **Porto Ric'Or**, est 13e du Championnat des 6 ans CCE «Très bon», ISO 133(09) ; **Rythme des Buis**, est 13e du Championnat des 4 ans CCE, «Très Bon», ISO 127(09) ; **Rocknroll de Loulier**, finaliste à 4 ans en CSO et CCE, ISO 120(09), ICC 126(09)
- Il est également le père de l'étalon privé **Leprince des Bois**, 3e au palmarès mondial de CCE avec Kai Ruder pour l'Allemagne, ICC 159(09).



► YARLANDS SUMMER SONG



PSV Morel

Fleetwater Opposition trak	Muschamp Danube trak	Isenstein trak Donaulied vom Schimmelhof trak	Hessenstein trak Isabella trak Boris trak Donau von Schimmelhof trak
	Opushka trak	Oplot trak Pika trak	Ossian trak Opposizja trak Pilgrim trak Corrina trak
Welton Gazelle se	Welton Careful ps	Princess Game ps Welton ps	Dastur ps Mbale ps Phiae ps East Riding ps
	Lisa se	Your Fancy pd Mary se	Sir Water Raleigh ps Englewood ps Melbourne se Jill se

Naisseur : D.I. Johnston (Angleterre)
Propriétaire : Marie-Christine de Laurière - 16310 Saint Adjutory

Conditions de monte

- **IAC** : 200 € TTC à la réservation + 1 300 € TTC poulain vivant

SESF - Bai foncé
1,63 m
1986

« Yarlands Summer Song a une très belle tête au regard étonnant, une très belle sortie d'encolure, de l'étendue, des tissus de rêve. Délié, énergique, dégageant tout ce que l'on peut rechercher chez un cheval de sang, il est styliste à l'obstacle et volontaire. Phénomène de la discipline du Concours Complet, ce petit prodige sportif qui a également participé à des GP A1 en CSO sous la selle de Florian Angot, semble léguer à sa descendance la qualité qu'il montrait sur les parcours. »

Marie-Christine de Laurière
Château de Russas - 16310 Saint Adjutory
Tél. : 06 07 64 08 35 - marie.duroy@wanadoo.fr
www.chateauderussas.com

Mathieu Talleux - Jumenterie Nationale
19230 Beyssac
Port. : 06 84 69 31 25
mathieu.talleux@haras-nationaux.fr

NORMAN PRE NOIR

par CARTHAGO Z et FARANDOL III

Gris tacheté, SF 1.72 m - ISO 142 - BSO +24 (0.58)



Spectaculaire fils de Carthago Z, bâti en père, se distingue par sa puissance et sa souplesse, son mental et son respect.

Ses premiers poulains, très prometteurs, débutent la compétition en 2011.

CARTHAGO Z (Holst.)	CAPITOL	CAPITANO
		FOLIA
FARANDOL III	PERRA B	CALANDO I
		KERRIN
TRESOR DE CHEUX		GRAND VENEUR
		COROLYS
PETITE NOBLESSE		SKYLINER
		ROYAL INHERITANCE



Gagnant en CSI ** et Grand Prix Pro 1

En IAF : 0€ + 350€ HT + 350€ HT la saillie
En IAC : 200€ HT supplémentaires de frais techniques. Réfrigéré disponible dans la journée dans les régions Nord et Est.
Garantie Poulain Vivant

Conseil de croisement :

C'est un cheval qui par son courant de sang, son modèle très sérieux et ses moyens à l'obstacle devrait convenir à de nombreuses juments et être très améliorateur.

Alaska - Pouliche par Norman Pré Noir



HARAS DE VILLERS - 60600 ERQUERY

03.44.78.32.22

harasdevillers.com - jouanneteau@wanadoo.fr



Dix étalons en IAF et IAR

- Dexter Leam Pondi 950€pr
- Epsom Gesmeray 1100€pr
- Goldfever 1500€pr
- Hermès d'Authieux 800€pr
- Huppydam des Horts 800€pr
- Lando 1350€pr
- Movie Star Tilla 400€pr
- Poor Boy 500€pr
- Tinka's Boy 1400€pr
- Vepsom Bel 500€pr
- Cassini II 1350€pr
- Coupe de Cœur 1500€pr
- Flamenco Desemilly 1200€pr
- Modesto 980€pr
- Plot Blue 500+1500€/10
- San Amour 1300€pr
- Sandro Boy 1500+1500€/10
- Vigo d'Arsouille 1500€

Championnat du monde Finalle Coupe du monde

Parlons vrai: le marché du cheval moyen est atone. Cette crise est durable.

Tirons-en les conséquences :

Seul le cheval de qualité vaut d'être produit.

Et il ne se produit plus par hasard.

Seuls quelques étalons sont porteurs du progrès génétique suffisant pour que la production de chevaux s'adapte au niveau sportif sans cesse croissant.

Ils se trouvent dans le carré d'as des chevaux ayant dominé le plus haut niveau mondial. C'est ainsi.

Cette nécessaire projection vers la qualité nous l'avons faite notre depuis toujours.

Les succès des éleveurs qui ont investi dans la génétique BLH en attestent. Ces recettes fonctionnent.

Rejoignez-les, rejoignez nous.

Tous nos étalons « Chevaux » sont facteurs de

Dr E. CHOLLET
Le Pré de Huelten
à BIENHEVAUX, 76
T: 02 35 89 87 11

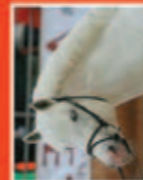

LE JEUNE ANTOINETTE ou ANTOINETTE
60 m - saillie avec restriction d'export



Dexter Leam Pondi
Huppydam des Horts
Poor Boy



BLH : Le haras aux 4 étalons olympiques



Epsom Gesmeray



Goldfever



Tinka's Boy



Lando



Movie Star Tilla



Hermès d'Authieux



Vepsom Bel



Champion de France SF 2011

Famille NEYRAT

Le MONTELLIER 91

T: 08 22 25 77 92



Envois de doses réfrigérées :
60 clic forfaitaire
pour toute la saison,
sans limitation d'envois
sans limitation d'envois
PARTOUT en France

Saillie payable au poulain vivant

LES REDUCTIONS 2012

LES FRANCHISES
L'impôt déductible (10%)
Supplément LA REFRIGEREE 6PCLIC
Supplément LA REFRIGEREE 120€CLIC
Supplément LA REFRIGEREE 120€CLIC
Supplément LA REFRIGEREE 120€CLIC

LES REDUCTIONS 2012
Même offre 2011-12, après modification des conditions de saillie et de paiement des étalons en IAF et IAR, vous pouvez une fois de plus bénéficier de réductions sur les saillies effectuées pendant la saison, le nombre des saillies autorisées et le montant des saillies autorisées. Saillie sans restriction d'exportation.
A partir de 2012, nous réduisons :

Reduction FINALE pour nos clients 2011 et 2012 : 500€CLIC sur la première saillie effectuée pendant la saison.
Reduction DUE AU MONTAGE à partir de la deuxième saillie : 100€CLIC sur la 2e et suivantes.

Le meilleur Rapport Qualité / Prix, c'est prouvé :
2009 : 9 titres de Champion ou vice champion de France
2011 : 13 titres de Champion ou vice champion de France
Félicitations et à l'année prochaine avec BLH
www.beligneuharas.com Tel: 04 72 25 77 92

La Société Hippique Française
Société-mère des jeunes chevaux et poneys de sport

Finales 2012



CSO PONEYS

Lamotte Beuvron (41)
17 / 19 août

CSO / HUNTER

Fontainebleau (77)
25 août / 2 septembre

CCE

Pompadour (19)
10/16 septembre



DRESSAGE

Saumur (49)
20 / 23 septembre

ATTELAGE

Compiègne (60)
29 / 30 septembre

ENDURANCE

Uzès (30)
11 / 14 octobre



Une équipe de spécialistes
vous accompagne
dans la recherche ou la vente de votre propriété équestre .



www.immobiliere-equestre.com

Yannick Plassard-Martin

33 (0)6 32 10 41 81

Le réseau du Selle Français en région



BREVES REGIONS : *Cette rubrique est dédiée à l'actualité du Selle Français en région. Elle vous permet de découvrir le fruit du travail des éleveurs de votre région, les événements organisés par votre association régionale, les résultats des concours locaux et régionaux...*



Questions des éleveurs de Selle Français, remontées par les délégués de l'ANSF en région

Nos chargés de missions en région sont un important vecteur de ces interrogations, qu'ils nous transmettent après leur rencontre avec les éleveurs.

Commercialisation et valorisation des Selle Français

« Les éleveurs actuellement rencontrent de gros problèmes de commercialisation de leurs chevaux. Quelles actions l'ANSF va-t-elle mettre en place ? »

En effet le marché est de plus en plus difficile. L'ANSF a bien identifié ce problème car elle est gérée directement

par les éleveurs. Elle connaît donc bien leurs préoccupations.

C'est pour cela que le Conseil d'Administration de l'ANSF a décidé que l'aide à la commercialisation devient une priorité de son action. L'objectif est de pouvoir aider tous les éleveurs à commercialiser leurs produits, quelle que soit la taille de leur structure.

Ainsi depuis 2010, l'ANSF s'est associée à l'agence Nash, pour créer des ventes exclusives Selle Français à Saint Lô, et depuis 2011 également à Equita'Lyon. L'objectif pour cette année 2012 est d'ajouter à cela une troisième vente dans la région parisienne.

Les sélections des chevaux des 2 et 3 ans s'effectueront comme l'an dernier dans toute la France, notamment pen-

dant les qualificatives étalons au cours desquelles les éleveurs ont pu présenter leurs chevaux pour les inscrire à ces ventes. Les 3 ans hongres et femelles seront quant à eux sélectionnés lors des concours régionaux.

D'autre part, en novembre 2011, l'ANSF a mis en place, en collaboration avec le GHN, une mise en marché de chevaux et poneys d'élevage vers les centres équestres. Au final, une vingtaine de chevaux auront été vendus à cette occasion, ce qui est très prometteur pour une « première », et démontre que le marché des centres équestres constitue un débouché porteur pour les éleveurs.

D'autres initiatives suivront.

De leur côté, il est important que les éleveurs produisent des chevaux de plus en plus adaptés à la demande. Ils devront donc aller vers plus de professionnalisme, c'est à dire une exigence dans leur gestion d'élevage, leurs choix génétiques, la préparation de leurs jeunes chevaux. L'ANSF est également là pour les accompagner sur le terrain.

Services aux éleveurs - conseil technique - formations

« Il y a besoin de formations pour approfondir les connaissances en matière



Afin de répondre aux questions les plus fréquemment posées par les éleveurs, ou particulièrement en lien avec l'actualité, nous vous proposons de retrouver dans votre magazine une nouvelle rubrique, où nous nous efforcerons d'apporter une réponse à ces questions.

d'élevage, les assurances et les contrats, la génétique, les modes d'élevage... »

L'ANSF, grâce à ses chargés de missions sur le terrain en régions a organisé début 2011 plus de 20 journées de formation consacrées à la Préparation et à la Présentation du Jeune Cheval en Concours d'Élevage et aux Ventes.

Plus de 400 éleveurs y ont participé et en ont été très satisfaits grâce aux enseignements et conseils qu'ils ont pu en tirer.

L'ANSF va poursuivre cette action et va mettre en place en 2012 un nouveau cycle de formations à travers la France, en faisant appel à des experts reconnus et en s'appuyant sur les demandes des éleveurs pour choisir les thèmes. Le programme sera annoncé sur le site www.sellefrancais.fr.

Communication

« Certains pensent encore que l'ANSF est trop discrète sur ses actions. Il y a

un manque de communication auprès des éleveurs non SF qui pensent que l'association n'est pas très active. »

Le développement de la Communication est une priorité de l'ANSF pour promouvoir l'image de Marque du Selle Français en France et à l'international, pour le bénéfice de tous les éleveurs.

D'ores et déjà de nouveaux outils ont été créés et largement diffusés depuis 3 ans :

- Le Magazine LE SELLE FRANÇAIS
- Le Guide ANSF des étalons (bilingue Français/Anglais); référence pour la jeune génétique.
- Une campagne de communication de grande envergure en France et à l'international autour des Journées Selle Français et du Championnat de France des 3 ans montés à Equita'Lyon.
- Un catalogue dédié aux jeunes étalons « Très prometteurs »
- Une newsletter envoyée à plus de 17 000 contacts en France et à l'étranger,



deux fois par mois, pour communiquer sur l'actualité du Selle Français.

- Présence sur tous les grands événements d'élevage en France et à l'étranger (Lanaken).
- Le développement de la ligne de vêtements aux couleurs du SF.

Pour l'année 2012, l'ANSF souhaite faire évoluer et améliorer:

- Le site internet www.sellefrancais.fr, qui est un outil d'information et de services interactifs incontournable pour les éleveurs.
- Le contenu du Magazine Le Selle Français, pour être au plus près des grandes problématiques que rencontrent nos éleveurs et l'ensemble de la filière équine, et apporter davantage d'informations techniques utiles à l'élevage.



Concours d'élevage Selle Français

« Quel est l'intérêt réel de participer aux concours d'élevage, notamment par rapport aux retombées commerciales et aux frais engagés pour l'ensemble des manifestations d'élevage, surtout avant 4 ans. »

La participation aux concours d'élevage présente plusieurs bénéfices pour les éleveurs et leurs jeunes chevaux :

- C'est un support privilégié pour l'édu-

cation et la préparation de leurs jeunes chevaux.

Les vétérinaires spécialisés équins et les experts s'accordent sur l'intérêt de commencer l'éducation des chevaux jeunes et de façon adaptée plutôt que de brusquement les mettre en compétition à 4 ans, quels que soient sa discipline ou son sexe. C'est donc une sécurité pour votre cheval dans son développement, sa facilité d'utilisation et un plus pour sa longévité. (Cf. article page ...)

- C'est également le lieu de confrontation avec la production régionale et nationale afin de situer la qualité de son élevage. Les juges SF remplissent un rôle pédagogique important à ce niveau.

Cela permet, d'une façon générale, de faire progresser son élevage et c'est un lien important avec les autres éleveurs et son association régionale ou départementale.

- Pour les mâles de 2 et 3 ans, les éleveurs bénéficient d'une expertise, d'une plate-forme pédagogique et commerciale lors de leurs présentations aux qualificatives, aux JSF et au testage. C'est un réel outil de formation dont ils disposent. Ils bénéficient également d'une promotion et d'une couverture médiatique très importante.

- De plus l'introduction du test de saut monté à 3 ans est un argument commercial fort car il met en valeur les qualités de tempérament et la facilité d'utilisation du Selle Français vis-à-vis des acheteurs potentiels

- Sur le plan commercial, un gros travail reste à faire. Soulignons néanmoins l'opportunité commerciale réelle que représente la finale du Championnat des 3 ans qui se déroule à Equita'Lyon en Octobre. De nombreux éleveurs y ont vendu leurs chevaux dans de très bonnes conditions.

Concours d'élevage Selle Français

« Pourquoi y a-t-il parfois des différences de notation entre les concours locaux et régionaux ? »

Les exigences lors d'un concours régional sont plus importantes que pour un concours local, ce qui explique une rigueur de notation parfois plus importante que dans les concours locaux et qui peut surprendre les éleveurs. C'est cependant indispensable pour pouvoir sélectionner les meilleurs.

Au-delà des notes, les épreuves d'élevage permettent de mettre en valeur le groupe des meilleurs sujets en fonction des objectifs de la race.



Pour chaque éleveur, ces concours permettent d'évaluer sa production (points forts, points de progrès). N'hésitez pas à aller rencontrer les juges à l'issue des concours et d'engager un dialogue constructif avec eux. Ils sont disponibles pour cela.

Programme d'élevage et sélection du Selle Français

« Est-ce que l'on se dirige vers un stud-book européen ? »

Aujourd'hui dans les grands pays d'élevage, la tendance est inverse. Chaque stud-book cherche à défendre actuellement sa marque, à se distinguer de ses concurrents pour développer les marchés pour ses éleveurs.

Au-delà de la génétique, l'organisation du schéma de sélection est également la base sur laquelle chaque stud-book

s'efforce d'être le plus efficace pour la performance de sa production et son adaptation aux marchés. Les services que chaque stud-book apporte à ses éleveurs est également un élément déterminant et le sera de plus en plus.

C'est toute l'orientation de la politique de l'ANSF pour apporter de nouveaux services aux éleveurs de SF et pour les aider à vendre leurs produits.

Sélection des étalons

« Ne devrait-on pas rendre systématique l'approbation des bons étalons nés à l'étranger aux origines françaises ? »

Le principal est d'approuver les meilleurs étalons pour notre race. L'approbation est ouverte aux étalons nés à l'étranger aux origines françaises s'ils font leurs preuves comme les autres. Ce qui est important c'est qu'ils soient performants et qu'ils apportent un plus.

D'autre part, nous avons beaucoup de très bons étalons en France, sur lesquels on souhaite se concentrer.

« Ne faudrait-il pas mieux agréer les étalons à 3 ans mais attendre 5 ans pour voir les performances ou donner un nombre de cartes limité jusqu'à 6 ans ? »

La politique d'approbation des étalons est travaillée et discutée de manière approfondie au sein de la Commission Voie Mâle de l'ANSF.

Des évolutions déjà importantes ont eu lieu comme l'introduction d'une approbation provisoire de 7 ans pour tous les étalons. Le maintien de leur approbation est fonction de leurs qualités sportives et de reproducteurs. De même, le testage et les expertises lors des finales jeunes chevaux figurant chaque année dans le guide ANSF des étalons, permettent une labellisation des jeunes étalons et d'apporter de nouvelles informations pour les éleveurs qui veulent utiliser la jeune génétique.



Programme d'élevage et sélection du Selle Français

Sélection des poulinières

« Où en sont les réflexions de l'ANSF en matière de mise en avant de la génétique femelle ? »

Pour gagner en efficacité génétique et permettre aux éleveurs de conserver leurs souches, l'ANSF pense que qu'il vaut mieux consentir un effort sur de jeunes poulinières issues de juments performantes ou de familles confirmées.

Le projet est donc de donner « un coup de pouce » aux éleveurs pour mettre à la reproduction les filles (ou petites filles) de ces bonnes juments plus âgées.

Les juments qui ont fait leur preuve trouvent naturellement leur valorisation dans la vente de leurs produits.

Par ailleurs, les concours de modèles et allures ont été ouverts de nouveau aux juments de plus de 18 ans afin que les éleveurs puissent présenter leurs produits.



En 2011 un bel évènement a regroupé l'ensemble de la filière agricole les 16, 17 et 18 septembre à Oberhausbergen près de Strasbourg ; « Les Terres à l'Envers ». Cette manifestation a accueilli près de 180 000 visiteurs. Sur 120 hectares, tous les corps de métiers agricoles ont été regroupés allant des produits alimentaires aux machines et à tous les animaux.

En ces temps difficiles pour le milieu agricole, ce fut un bon moyen de communication nationale pour permettre aux agriculteurs de s'exprimer, d'autant plus que Nicolas Sarkozy est venu sur place le vendredi matin.

Comme chaque année, les Haras nationaux organisent une présentation des étalons disponibles pour la monte 2012. Elle se fera au centre technique de Pfaffenhoffen le dimanche 4 mars 2012 à partir de 14h.

Calendrier 2012 :

Les dates importantes à retenir pour les concours d'élevage dans la région :

- Le 1^{er} mai à Niedernai au Haras de Saint Odile s'organise le traditionnel concours de 3 ans montés et 2 ans pour les chevaux de sang et poneys. L'an passé 45 équidés ont évolué sous l'œil des juges.
- Le 24 juin au centre technique de Pfaffenhoffen se déroule le concours de poulinières et foals pour les chevaux de sang et poneys.
- A noter également, la qualificative étalons qui aura lieu vers le mois de juin à Rosières aux Salines pour les mâles de 2 et 3 ans qui souhaitent obtenir l'approbation pour reproduire au stud-book SF

A savoir, ces épreuves sont qualificatives pour les finales régionales et nationales. Inscription à faire sur le site www.francechevaldesport.fr

• Pendant les mois de mars-avril, des formations pour les éleveurs et juges seront organisées par l'ANSF comme l'an passé. Inscription à faire auprès de

• Un rassemblement de mise en vente de chevaux âgés de 3 à 5 ans à destination des centres équestres est en discussion pour 2012, regroupant les régions Alsace et Lorraine.

Zoom élevage du Tal, Isabelle Courte

Un petit élevage de chevaux et poneys a vu le jour grâce à Isabelle Courte qui est passionnée de chevaux. Sa fille aînée, Caroline, monte à cheval depuis 15 ans. Pour lui permettre de tourner en compétition, Isabelle lui a acheté un poney puis un cheval. C'est ainsi que l'idée de faire naître ses propres chevaux que sa fille pourrait valoriser est née. Au début, n'ayant pas d'installation, Isabelle mit ses deux poulinières (achetées en 2005 grâce à de bons conseils de



Isabelle Courte

professionnels) en pension à l'élevage de le Bleiche. Puis, en 2009, elle s'installe et créer son propre affixe : Elevage du Tal à Mietesheim en Alsace.

Aujourd'hui l'élevage du Tal comprend 3 poulinières welsh, 2 poulinières SF et un jeune étalon welsh né à l'élevage en 2010. Grâce à son œil observateur lors des concours de modèles et allures (entre autre) et aux conseils, elle a su faire le bon choix des poulinières en y associant l'étalon qui leur convenait. Elle a participé pour la première fois en concours modèle et allures avec Ullane de la Bleiche (Kuame du Talus et Ovieda du Theillet par Experio) qui se classait 2^{ème} à 2ans. Nous avons pu la retrouver en 2011 en tête de classement des concours d'élevage.

Par exemple, dans les concours de poulinières SF avec Ovieda du Theillet (Experio SFA et Persan II SFA), elle se classe en 1^{ère} place au local à Pfaffenhoffen et 5^{ème} à l'interrégional de Lunéville. Quant à sa pouliche Balta du Tal par Damiro B, celle-ci est championne des foals au local puis championne des femelles à l'interrégional pour finir 5^{ème} au championnat de France à St Lô.

C'est un début dans l'élevage et la compétition très prometteur et nous attendons avec impatience la production de 2012, avec entre autres le croisement Ovieda du Theillet et Poor Boy, et de découvrir l'avenir de Balta !

Pour découvrir son élevage, rendez-vous sur son site internet www.elevagedutal.fr.

www.chevaux-alsace.fr

Contact ANSF/ADECA :

Julie-Anne GARREC 06 58 56 90 85

Une vente aux enchères en Aquitaine

C'est chaudement vêtu et légèrement dubitatif que je suis monté dans la navette affrétée par les organisateurs pour me rendre de mon hôtel au centre équestre de Bordeaux-Lac, chez Jean-Philippe et Cécile Marin, mieux connus pour leur élevage de chevaux de complet qui brille sous l'affixe de Soulac, à la vente aux enchères organisée par la FEDECSA, Fédération des Eleveurs de Chevaux et Poneys de Sport d'Aquitaine, en ce samedi 4 février dans les frimas du petit matin.

En effet, et nous en parlions avec mon voisin de bus, si les chevaux présentés semblaient bien avoir été triés sur le volet et si la communication sur l'évènement étaient dignes de professionnels avertis avec des fiches et des visites vétérinaires très complètes sur chaque cheval, des vidéos aguichantes ; qu'attendre de cette vente organisée par une association régionale qui ne pouvait se prévaloir que du seul soutien de l'ANSF.

Aussi fus-je agréablement surpris en arrivant dans ce manège parfaitement transformé en salle de vente avec tribunes et piste de saut en liberté tout à fait professionnelles, un bar où l'on servait à volonté un petit déjeuner ou pour les plus transis un vin chaud de bon aloi.

De plus le public, et peut-être les acheteurs, était au rendez-vous puisque nous étions près de quatre cent à nous être levés pour participer à l'évènement.

Restait l'essentiel ! Après avoir été accueillis en quatre langues et que l'on nous eût présentés en main les trois entiers de la vente celle-ci put commencer.

Tout de suite la présence de Vincent Blanchard et de Koris Vieulles au fouet montrait que les chevaux seraient présentés avec le plus grand professionnalisme ; l'auctioneer, dénommé « Jac » était concentré sur sa salle un peu froide au début mais bien vite réchauffée dès la vente du numéro 2 et surtout celle du numéro 5 que s'arracheront les nombreux professionnels présents dans la salle.

Puis les chevaux commencèrent à défiler, tous présentés rapidement toujours en quatre langues puis fort brillamment au saut en liberté avant que ne soient lancés les enchères menées de main de maître par l'auctioneer aidé de ses spotters avant d'être conclues par Me Baratoux, Commissaire Priseur à Bordeaux.

Dans ce lot de vingt chevaux majoritairement élevés en Aquitaine, quelques-uns étaient manifestement destinés à de très bons professionnels, d'autres feraient la joie d'amateurs avertis. Tous étaient de bonnes, voire d'excellentes souches.

Au final, une merveilleuse jument prenant cinq ans adjudgée 40.000 €, une jeune mâle pétri de qualités, anglo-arabe de croisement de trois ans (et pas encore en ce début de février) adjudgé 35.000 €, onze chevaux sur vingt vendus (55%) pour un prix moyen de 14.320 € bien dans le marché compte tenu de la qualité des chevaux présentés.

Mais il faut reconnaître que la conjoncture n'était pas bien favorable à cet exercice et que la FEDECSA, son président

Pierre Ader et la petite équipe de formidables bénévoles qui l'entoure ont su prendre un risque au final payant pour tous les éleveurs aquitains qui ont pu présenter leur production aux plus grands professionnels français mais aussi à quelques étrangers et réaliser des ventes bienvenues en cette période de vaches maigres.

De retour dans ma navette, je m'aperçus en parlant à ce même voisin de l'aller, qu'il s'agissait de M. Guy Schumacher, créateur du jeune élevage des Brimbelles en Normandie, et heureux et nouveau propriétaire des deux top price, Torpille'Jac et Viking du Béliard ... qui me disait son plaisir d'avoir pris la peine de se lever pour venir assister à cette "vente d'amateurs".

Je le retrouverai plus tard dans la journée au "pot des éleveurs" organisé au Jumping de Bordeaux par la FEDECSA, où l'on pouvait rencontrer le gratin de la filière, toujours aussi convaincu de la pertinence de ses achats ; conviction que je partage.

John de Passage

www.cheval-de-sport.fr

Qualité et visiteurs pour cette première édition.



**Bilan de l'année 2011 pour l'AECSB
Changement de présidence**

Depuis deux mandats, le Dr Yves GAY présidait l'Association des Eleveurs de chevaux de Bourgogne, qui réunit les 4 syndicats d'éleveurs départementaux. Il a cédé sa place à Mme Henriette DESBROSSE, installée à Blanzay, en Saône-et-Loire, sous l'affixe « Sauvage », élevage très connu du département. Sur le plan formation, Mme Desbrosse possède un diplôme d'Ingénieur agronome, qui lui a permis de travailler pendant quelques années, comme directrice de l'Etablissement départemental de l'Élevage de Saône-et-Loire, avant de reprendre l'exploitation agricole familiale où vaches Charolaise et chevaux de sport se partagent les herbages.

Henriette DESBROSSE était déjà investie pour la cause de l'élevage Selle Français, en tant que membre du Conseil d'Administration de l'ANSF et faisant partie des commissions voie femelle et commercialisation, au sein de notre Association Nationale.

Les projets de l'AECSB seront poursuivis dans un esprit de continuité à l'action menée par Yves Gay, qui reste au bureau de l'association. Par ailleurs, Mme Desbrosse souhaiterait dans son mandat, développer les partenariats privés, pour financer entre autres et déjà sur 2012, la présence d'un stand éleveurs bourguignons, pendant les finales d'élevage.

Programme d'amélioration génétique 2011/2012

En 2011, l'AECSB a mis en place un programme d'amélioration génétique. Celui-ci consiste à aider à l'achat de cartes de saillie d'Étalons Elites performants. Cette aide

Smatch de Blondel



est destinée aux éleveurs naisseurs, affiliés à la MSA, et adhérents à l'AECSB, ayant mis une ou plusieurs juments à la reproduction en 2011. Celles-ci devront posséder au moins 1 point PACE.

A l'heure d'aujourd'hui, une trentaine de dossiers ont été déposés et il reste encore de la place.

En 2012, cette action sera reconduite (pour les saillies 2012), en ouvrant le programme à la jeune génétique femelle, issus de mère possédant des points PACE, ainsi qu'aux poulinières âgées de plus de 18 ans.

**Focus sur les Ambassadeurs bourguignons 2011
LUTIN CROZE, gagnant du championnat national Pro 1.**

Excellente année pour ce cheval hongre, né chez la famille LABARRE en Saône-et-Loire. Début 2011, sous la selle d'Olivier Robert, il termine 7^{ème} du Grand Prix 1,40 m à Gradignan, puis au CSI**** de Bourg en Bresse, il prend la première place de l'épreuve 1,40 m du Dimanche.

En Espagne, il termine premier de l'épreuve 1,40 m, au CSI** de Santander. En juillet 2011, il passe sous la selle de Jean Luc Mourier. Nous les retrouvons au CSI** de Ste Cécile et de Mâcon (71), où ils se classent à chaque fois.

C'est au Championnat de France Pro 1, que tous deux se distinguent, en réalisant les 4 parcours (1,45 m et 1,50 m) sans pénalités et s'octroyant la première place.

Lutin Croze est un fils de Tarzan de Baulieu, un étalon national très utilisé en Bourgogne, dans les années 90. Sa mère Vivanoé Croze est par Hivanoé. Lutin Croze est issu de la souche de base de l'élevage. Dans la souche, nous retrouvons par la 4^{ème} mère, JET CROZE (Stew Boy), ISO 151 et ILLICO CROZE (Stew Boy) ISO 144.

M. et Mme LABARRE, installés et élevant toujours à St Bonnet de Joux (71), avait vendu Lutin Croze, à 3 ans, à la suite des concours local et régional de Cluny.

Nous lui souhaitons avec son cavalier autant de réussite pour 2012, et l'invitons de fait au concours d'élevage de Bourgogne pour trouver son prochain Champion !

TELULA HOY, championne des 4 ans à Fontainebleau.

Comme chaque année, l'élevage Hoy, du Haras de Vulsain, à Semur-en-Auxois, (21), est très présent lors des finales Jeunes Chevaux. Cette année, M. Levy était d'ailleurs, l'éleveur, propriétaire le plus important, en nombre de chevaux engagés. Le Haras de Vulsain a excellé dans les 4 ans, avec **TELULA HOY** (Nartago x Gazelle de Thurin par Quito de Baussey), championne des 4 ans, classée Elite, sous la selle de Thomas Leveque. Avec 11 parcours Sans Fautes, elle est 5^{ème} des 4 ans par les gains. C'est une sœur utérine du hongre Qualif de Thurin, ISO 141, classé régulièrement sur des épreuves Pro 2. Dans les 5 ans, nous retrouvons également le très remarqué **SMATCH DE BLONDEL** (Calvaro x Dollar de la Pierre) classé 5^{ème} du championnat, et propriété de François Lévy.

www.chevaldebourgogne.fr
Contact ANSF/AECSB : Sophie DUBRULLE, 06 58 77 27 68.

Votre
Notre **passion**



Cabinets comptables spécialistes
des activités équestres

- Gestion
 - Social
 - Fiscalité
 - Juridique
 - Comptabilité
 - Informatique
- Éleveurs
 - Cavaliers
 - Entraîneurs
 - Propriétaires
 - Centres équestres



www.equicer.fr
Tél. : 02 33 06 93 10

Zoom sur l'élevage de LOJOU de Caroline Le Franc

Le récent passage de l'étalon Pilig de Lojou sous la selle du Colombien René Lopez en vue des plus grandes échéances, et la réussite régulière de ses produits en compétition nous ont poussés à nous intéresser de plus près à la personnalité de leur éleveuse : Caroline Le Franc.

Basée à Scaër, dans le Sud-Finistère, cette ingénieure agronome n'aura mis qu'une petite dizaine d'années à donner à son affixe « de Lojou » une déjà bien belle renommée.

Deux ans lui auront pourtant été nécessaires pour trouver les mères adéquates, juments de base d'un élevage qui en compte aujourd'hui huit.

Sélectionnées selon des critères de modèle, de génétique, et de caractère, elles viennent des Pays de Loire, de Normandie ou d'ailleurs et symbolisent parfaitement la démarche très réfléchie de leur éleveuse. Animée de solides convictions, elle les souhaitait sans défaut majeur au modèle, avec de bons aplombs et très imprégnées de sang pour rendre aisés les croisements. Ainsi, on retrouve dans ses souches des courants de sang PS, celui de Laudanum ou encore celui de Royal Feu.

Sa fréquentation assidue des épreuves de Cycles Classiques Jeunes Chevaux et son expérience en tant que cavalière - bien que modeste dit-elle - lui confèrent un regard d'utilisatrice et une idée précise de ce qu'il faut tendre à produire.

Cette réflexion sur les besoins actuels des cavaliers et les exigences du concours hippique moderne semble une préoccupation majeure chez cette éleveuse. Et c'est avec conviction qu'elle affirme son goût sans bornes pour le Selle Français pur.

Passionnée de chevaux français, « rien que pour le mental », elle loue leurs qualités et, si elle mise plus volontiers sur des valeurs sûres (telles Le Tot de Semilly avec qui elle a eu beaucoup de réussite), Caroline se fait désormais plus confiance pour utiliser de jeunes étalons tel le bon Nervoso.

Cette recherche de la performance sportive avant tout est une ligne de conduite dont cette éleveuse ne veut se départir. Ainsi, c'est avec simplicité et franc-parler que Caroline nous explique : « La beauté pour la beauté n'a aucun sens. Nous sommes là pour faire des chevaux de concours, même si le nez est un peu busqué... Quand la cloche sonne, ça doit aller du 1 au 12 sans s'arrêter, en sachant prendre le vertical dans la descente, barre de 8, de couleur blanche sur sable blanc ! ».

Cette facilité d'utilisation, mêlant équilibre, souplesse (gage d'un cheval agréable sous la selle, changeant de pied, s'engageant aisément) est un maître-mot à « Scaër ».

Les poulains sont l'objet de beaucoup d'attention et de soins, notamment en termes de clôtures, alimentation, vermifuge, espace de vie. Une large place est laissée à la prévention afin de limiter au maximum les risques.

Pour autant, les coups durs ne sont pas inexistantes, comme en cette fin d'année avec la disparition brutale d'un représentant de l'élevage : l'étalon approuvé Rackam de Lojou (Le Tot de Semilly et Gemme du Mûrier par Galoubet A). Vendu à l'âge de 2 ans, passé sous la selle du jeune cavalier membre de l'Equipe de France, Nils Vilain, son propriétaire, il représentait un grand espoir, non seulement pour le sport, mais également à l'élevage par son papier indemne de sang étranger.

Qualifié de « hors-norme » par sa naisseuse, il laisse un vide incommensurable derrière lui : « Rackam avait tout : une présence, une force, un mental d'acier. C'était un vrai bonhomme. C'est sans conteste le meilleur poulain que j'ai fait naître et il restera unique ».

Nous ne pourrions pas, néanmoins, ne pas évoquer les nombreux performeurs de l'élevage de Lojou, à l'image de Quendal de Lojou, le propre-frère de Rackam, passé sous le feu des enchères à NASH en 2005. Vice-champion des 6 ans à Fontainebleau en 2010 avec Annick Chenu, il gagne en GP 1m45 dès cette année, avec Christophe Grangier, et se classe 4^{ème} du Championnat des 7 ans.

Cité en début d'article, Pilig de Lojou (Diamant de Semilly et Hésione de Semilly par Royal Feu) devrait porter haut les couleurs de l'élevage breton avec la complicité de son non-moins haut en couleurs cavalier, René Lopez, dont on connaît la détermination !

Enfin, on ne peut faire l'impasse sur l'emblématique petit étalon Nils de Lojou (Le Tot de Semilly et Danosa du Fresche par Laudanum), condensé d'énergie et de volonté qui sévit sous la selle de Tony Cadet en Bretagne et son frère Revann (par Diamant de Semilly) 16 sans faute sur 16 parcours à 4 ans.

Quendal de Lojou 2^{ème} du Championnat des 6 ans, monté par Annick chenu, et Caroline Le Franc



Pilig de Lojou Monté par Nils Vilain

Assistée d'une salariée, Gwennaëlle Osborne, Caroline Le Franc gère une quarantaine de chevaux se répartissant entre ses propres animaux, les pensions poulinage, la prise de jeunes chevaux à l'élevage ou encore son « centre de gériatrie » comme elle se plaît à l'appeler, pour les plus anciens. Nul doute que d'autres poulains reprendront le flambeau tant tout semble fait à Lojou de manière pesée, pensée et avec une conviction toute finistérienne !

La réfection du rond d'Havrincourt a débuté à Lamballe !

Il devrait être prêt fin avril, afin d'être opérationnel pour le mois de mai et en particulier pour l'étape de Qualificative Etalons SF du jeudi 31 mai.

Son inauguration aura lieu ce jour-là en présence des officiels et des organismes qui ont permis sa réalisation, notamment Philippe Hercouët, Président du Syndicat Mixte du Haras de Lamballe (composé de la Communauté



de Communes de l'Agglomération de Lamballe, du Conseil Général et du Conseil Régional) ou encore Michel de Gigou, Président du Conseil des Equidés de Bretagne. Le projet, sollicité par le Syndicat Mixte qui en sera également le maître d'oeuvre, a été présenté et a reçu l'aval du Fonds Eperon. Le CEB, qui a appuyé la demande de manière unanime, espère que la filière animera cet outil.

C'est bien toute la volonté de la FEDEB et des éleveurs costarmoricains, qui ont porté le projet depuis le début.

L'amélioration de cet outil au service des éleveurs permettra en effet de proposer des concours locaux et régionaux d'encore meilleure qualité, d'effectuer des présentations ou de permettre aux cavaliers locaux de venir préparer leurs chevaux dans de très bonnes conditions.

La partie technique du projet a été confiée au Département Innovation des équipements équins de l'IFCE .

Un revêtement de type microsable fibré va être mis en place et le rond repensé pour voir évoluer les chevaux au mieux, dans un espace sécurisé et plus confortable. La tribune spectateurs sera quant à elle élargie, et la haie supprimée côté public afin d'offrir une meilleure visibilité.

Ce nouvel équipement complètera le manège magnifiquement rénové et qui est déjà le théâtre de nombreux événements, spectacles équestres, ou stages comme avec la venue d'Albert Voorn tout récemment.

RDV le 31 mai pour voir les chevaux en action dans ce nouveau rond de présentation !

**Contact ANSF/FEDEB Emilie Le Guiel 06 58 57 03 76
www.fedeb.com**

Bon nombre de résultats ont souri aux éleveurs l'année passée. Côté gestion, le programme de partenariat Eleveurs/Centres Equestres a porté ses fruits alors qu'une étude spécifique va voir le jour en collaboration avec l'INRA.

Alors que la nouvelle saison égrène ses premières épreuves, on se réfère volontiers aux succès engrangés en amont. Ainsi en 2011, lors des journées SF et dans la catégorie des foals femelles, Barbarella de l'Aubier (Scandic/Cheenook) à Mickael Echard (41) glanait la victoire dans sa section ainsi que le titre de vice championne suprême. Baya du Lys (Quaprice BoisMargot/ Lux Z) à Thierry Ripoche (36) est 13^e. Chez les foals mâles, Belcanto de la Pierre (Opium de Talma/Oberon du Moulin) à Sylvie Herbeau (41) est 4^e. Beaufort de Vougon (Nouma d'Auzay/ Narcos II) à Gérard Rondet (18) est 5^e. Bellator du Lys (Quaprice BoisMargot/ Toulon) à Thierry Ripoche est 13^e. Blueberry de l'Aubier (Epsom Gesmeray/Aldato) à Mickael Echard est 15^e. Lors de la Grande Semaine de Fontainebleau, Tobago Chevrier (Clinton/Carnute) à Marie-Laure Deuquet (18) obtient la 6^e place du championnat 4 ans alors que Roccossifred (Limbo/ Clinton) à Chrystelle Ribe (18) se trouve 1^{er} par les gains sans oublier sa 3^e place de la petite finale à Lanaken.

A Pompadour, pour les 6 ans, Ramsa Villa Rose (Quite Easy/ Voltaire) né chez Kamel Boudra (18) remporte le championnat alors que Rapsodie des Ajoncs (Fidji du Fleury/ Livarot*HN) à Bertrand Poisson (45) figure au 10^e rang par les gains.

En 4 ans, Tournepiere (Dollar dela Pierre/ Persan II) obtient la 2^e place. On notera également pour donner le ton à ces jeunes recrues, que leur aîné Idéal de Roy (Quidam de Revel/ Grand Veneur) à Michel Deroy (37) est toujours prodigue sur la scène internationale sous la selle de Philippe Rozier avec à son actif une petite centaine de victoires et près de 100.000€ de gains l'an passé.

Jeune élevage du Lys et actions à venir sur le terrain

Au cœur de l'Indre, sous la houlette du nouveau venu au sein du bureau de l'AECVL, un élevage joue la carte de l'expansion. Thierry Ripoche a en effet décidé de se consacrer pleinement à son élevage débuté en 1997 sur l'exploitation familiale dont il reprend également les rênes. En 2004, les sujets nés sur la structure adoptaient l'affixe « Du Lys » alors que Thierry Ripoche affichait des choix plus pointus pour ses poulinières dont Valleda du Heup ISO 155 et Idylle de la Lande ISO 148 ou encore Neige du Bacon.

Aujourd'hui, cet élevage compte cinq poulinières auxquelles s'ajoutera sous le même affixe la production de six juments en co-propriété avec Mme Abadie-Gien en Dordogne, fondatrice de l'élevage du Defey. Avec ce

nouveau panel de juments aux excellentes origines, le jeune éleveur compte bien avancer encore en affinant ses connaissances avec le désir de porter haut la sélection.

Sur le terrain, l'AECVL fait perdurer ses actions dans un soucis de rassemblement et d'échange entre les protagonistes. Mis en place à la fin 2009 avec le concours du Conseil Equin, le programme de valorisation des jeunes chevaux a fait des émules. Sur les deux premiers millésimes, une trentaine de trois ans ont été confiés par les éleveurs à des centres équestres chargés de les valoriser selon des modalités convenues au préalable. Aujourd'hui, on constate que 22 d'entre eux ont trouvé un nouveau propriétaire.

La troisième vague est d'ores et déjà en place et concerne une quinzaine de chevaux (ou poneys). Dans quelques semaines, les éleveurs vont également découvrir une opération « pilote ». En effet, l'INRA de Tours-Nouzilly (proximité oblige) et l'AECVL mettent en place un programme d'observations selon un aspect scientifique. Celui-ci, qui se déroulera lors des concours locaux (19/04, Neuville St Sepulchre ; 26/04, La Celle Condé ; 03/05 Saint Cyr sur Loire ; 10/05 Sandillon) est destiné aux 3 ans « dans leur jus ». Il n'y aura aucune incidence sur les classements et sans contrainte pour le protocole du concours. L'étude des candidats se fera en liberté puis montée et permettra de découvrir les différents comportements, véritables indicateurs de la dimension du tempérament (inné, intrinsèque) et de la perméabilité à l'apprentissage (acquis). L'INRA conservera les données de l'étude, mais remettra également les éléments au propriétaire.

Quelques détails significatifs, évoqués par les scientifiques pourraient construire différemment l'avenir des intéressés.

www.aecvl.com

Thierry Ripoche, élevage du Lys



Recevez chez vous Le magazine le Selle Français et le Guide des étalons et soyez informés des actualités et de la vie de l'ANSF, ainsi que des actualités et des grands événements de l'élevage français.



BULLETIN D'ABONNEMENT



A retourner avec votre règlement à L'ANSF, 56 avenue Henri Ginoux - BP 105 - 92124 Montrouge Cedex

ADHESION	
<input type="checkbox"/> J'adhère au collège éleveur de l'ANSF et règle la cotisation annuelle (pour les propriétaires d'au moins une jument ayant donné naissance à un poulain SF au cours des 3 dernières années.)	40 €
<input type="checkbox"/> J'adhère au collège propriétaires d'étalons de l'ANSF et règle la cotisation annuelle (pour les propriétaires d'au moins un étalon SF (ou AA, Ar, PS facteur de SF)	55 €
<input type="checkbox"/> J'adhère au collège supporters du SF de l'ANSF et règle la cotisation annuelle (pour les passionnés et supporters du Selle Français)	25 €
ADHESION ET ABONNEMENT A « LE MAGAZINE LE SELLE FRANÇAIS »	
<input type="checkbox"/> J'adhère au collège éleveur de l'ANSF et je m'abonne à « LE MAGAZINE LE SELLE FRANÇAIS »	70 €
<input type="checkbox"/> J'adhère au collège propriétaires d'étalons de l'ANSF et je m'abonne à « LE MAGAZINE LE SELLE FRANÇAIS »	85 €
<input type="checkbox"/> J'adhère au collège supporters du SF de l'ANSF et je m'abonne à « LE MAGAZINE LE SELLE FRANÇAIS »	55 €
ABONNEMENT	
<input type="checkbox"/> Je m'abonne à « LE MAGAZINE LE SELLE FRANÇAIS » pour 1 an.	30 €

Madame Mademoiselle Monsieur

Nom / Prénom :

Adresse :

Code Postal : Ville :

Tél. : Fax :

Portable : Email :

Identifiant de mon compte Haras Nationaux (pour une utilisation facilitée du site France Cheval de Sport) :

.....(il n'est pas nécessaire de nous communiquer votre mot de passe).

Règlement à l'ordre de l'ANSF par chèque bancaire.

Je n'autorise pas l'ANSF à diffuser les informations me concernant à l'Association de chevaux de sport de ma Région ou de mon Département.

Vous disposez d'un droit d'accès, de modification, de rectification et de suppression des données qui vous concernent conformément à la loi « Informatique et libertés ». Pour l'exercer : adressez-vous à l'ANSF

Date : / /

Signature : _____

**La Champagne-Ardenne :
Un petit cheptel mais de grands résultats !**

La Grande Semaine de Pompadour : Sur 5 chevaux de Champagne-Ardenne engagés, voici les résultats : RAVEN DU BOURG*MILI qui s'est classé 12^{ème} en cycle classique 6 ans. Ce selle français, monté par l'adjudant Erwan Le Roux, est un fils de DORIS DES HALLES et un petit-fils de BARGEOT. Il est né chez **Mr Canivet (08)** et appartient au Ministère de la Défense. Notons également le classement de SHOUPH BLUE (FANGO IN BLUE*HN x OLIVE BLONDE x PRIX D'EXCELLENCE), monté par Henri Bernard, qui s'est classé 24^{ème} du cycle classique 5 ans. Cet anglo-arabe est né et appartient à **Mr Yves Dubost (52)**. Enfin, mentionnons la performance de TZIGANE DE SIVRY, une fille d'OPIUM DE TALMA et d'IZARA DE SIVRY par TRESOR DE CHEUX, née chez **Mr Robert Nivoix (08)**. Cette jument a terminé 27^{ème} du cycle classique 4 ans sous la selle de Camille Piat.

Championnat du Monde de CSO à Lanaken : deux chevaux de Champagne-Ardenne se sont rendus au Championnat du monde. Notre grande représentante, SIBELLIXE (C INDOCTRO X JULIANA IXE X VOLTAIRE), a brillé sous la selle de Béranger OUDIN, en réalisant un des rares triple sans-faute ! Cette jument née chez **Mr Frédéric LEFEBVRE (08)** termine alors 13^{ème} des 5 ans. Elle était accompagnée de SYMBOLE D'ARGENT (QUERLYBET HERO x FURIE DE CHAMPAGNE x ROYAL FEU), également monté par Béranger OUDIN et né à l'EARL de la Comelle (51), qui lui termine sans faute au 1^{er} tour et se qualifie pour la petite finale.

Commerce

VON CHACCO IXE, né chez **Mr Jean LEFEBVRE (08)**, est vendu 270 000 € ! Ce fils de Chacco Blue et Ixelle Ixe par Nidor Platière avait obtenu la 4^{ème} place lors de la finale des mâles de 2 ans aux JSF de St Lô et avait ainsi obtenu son approbation.

ULTIME DU BOURG (Live du Theil x Ecume de Belval x Bargeot) né chez **Mme COLIN (08)**, vendu 12 000 €, ULTRA CHIC DU BOURG (Padock du Plessis x Nina du Bourg x Double d'Elle), né chez **Mme COLIN (08)**, vendu 12 000 €, USMIRE DU PARC (Kashmir Van Schuttersho x Joyce du Parc x Allegreto) et USEN (Kannan x Palma Christi x Papillon Rouge) appartenant à **Mr GILLET (08)**, vendus respectivement 15 000 € et 16 000 €, TCHINELLA DE TOSCANE (Tchin Tchin x Karla de Toscane x Quidam de Revel) pleine de Baloubet du Rouet, née à l'EARL du Vieux Noyer (51), vendue 23 000 €, VALTOR DE BLAGNY (Limbo x Opale de Blagny x Fetiche du Pas), né chez **Mr et Mme NONNON (08)**, vendu 10 000 €.

Mention spéciale à Béranger OUDIN qui a préparé ces chevaux et qui a ainsi contribué à la réussite des ventes de chevaux de Champagne-Ardenne.

2 gagnantes à Equita'Lyon : 2 ambassadrices de Champagne-Ardenne de qualité étaient présentes à EQUITA' LYON 2011 !

Cette finale très attendue a rassemblé les meilleurs hongres et femelles SF de 3 ans montés, sélectionnés à travers toutes les régions de France au cours de l'année. 2 représentantes issues de Champagne-Ardenne étaient présentes et se sont retrouvées, une dans le TOP TEN et une dans le TOP VINGT !

En effet, à la 8^{ème} place de ce championnat nous retrouvons ULTIME DES ETANGS (C INDOCTRO x ECUME DU BANNEY x TOTOUCHE DU BANNEY) qui nous a offert une très belle prestation aux allures et saut monté ! Cette jument d'avenir est née et appartient à **Mlle Gabrielle DIMEY à Laville aux Bois (52)**. ULTIME DES ETANGS a défilé parmi les 10 meilleurs ambassadeurs de ce championnat lors du lancement de l'épreuve du Grand Prix du dimanche et a ainsi fait un grand honneur à la Champagne-Ardenne ! Notre deuxième ambassadrice est UNION EUROPEENNE (LUCCIANO x HURAN DE MARLEMONT x QUAND VIENS TU), née à l'EARL LEFEBVRE ET FILS à Avançon (08), qui s'est distinguée notamment par la qualité de ses allures et de son modèle et termine ainsi 19^{ème} de ce championnat.

Projet de Rapprochement Centres Equestres et Eleveurs : Mis en place en 2011 en Champagne-Ardenne, 14 chevaux ont été confiés par les éleveurs dans 7 centres équestres à la fin du mois d'Octobre. Des chevaux ont trouvé acquéreur au bout d'un mois et d'autres sont susceptibles d'intéresser directement certains centres équestres. Bilan à faire après l'été 2012 !

**Contact ANSF/ARDCP Delphine Herbeau 06 33 84 53 88
www.ardcp.com**

Union Européenne, appartenant à EARL Lefevre et Fils



Belle réussite pour le concours régional de Franche Comté

Le 21 août dernier, à Chatillon-Guyotte (25), l'Association des Eleveurs de Chevaux de Selle de Franche Comté a organisé son concours régional des poulinières, foals et pouliches de 2 ans.

D'année en année, l'organisation de ce concours devient de plus en plus professionnelle et l'édition 2011 fut une vraie réussite. Le cadre verdoyant et les installations de qualité mises à disposition par Alexandra COLONNA ont grandement contribué au succès de la journée.

L'association avait invité les juges nationaux ANSF des régions voisines (François FISCHESSE, Lucien HECHT, André MICHON, Jacques FRASELLE et Martial SCHELCHER). Michel GASPARD était présent pour former et encadrer 8 juges, dans le cadre d'un compagnonnage inter-régional.

Les concours foals n'étant pas dotés, l'association a durement travaillé pour aller chercher des financements privés. Grâce aux partenaires et sponsors, tous les foals et les pouliches de 2 ans ont été récompensés.

Coté résultats, un très bon lot de 2 ans. VENUS DU POMMIER (Jaguar Mail x Concorde), à **Marie Agnès Dechamenoit**, l'emporte. A la deuxième place, VITA COT CHAT (Baloubet du Rouet x Flyer), à **Laurence Normand**. Les deux juments participaient au championnat des foals lors des JSF 2009.

Chez les poulinières âgées LOVE ME DU CHENE BENI (Ultra du Rouhet x Stew Boy), à **Guy Girard**, fidèle à ses habitudes, termine 1^{ère}. Chez les jeunes, la première place est pour ROMANCE DU HAUT BOIS (Damiro B x Cesar de la Cote), à **André Laresche**.

La participation des foals cette année, s'est vue doubler par rapport à 2010. L'Association peut s'en féliciter. Chez les plus jeunes BAKI DU POMIEZ fils de KANNAN, à **Marie Agnès DECHAMBENOIT** obtient la meilleure note. BRYMKA DES EVEQUES (Quppydam des Horts x Echos des Forêts), à **Valérie SIBLOT**, est élue championne suprême.

Brymka des Eveques, ainsi que Bambou du Haut Bois et Belle Rousse des Rondets, ont fait le déplacement jusqu'à St Lô pour les JSF. On retient une excellente deuxième place pour BELLE ROUSSE DES RONDETS (Kaloubet D'Toutelle x Desir du Château), à **Jean-Paul Pritzzy**.

Félicitations à toute l'équipe de l'AECSFC pour son engagement et son envie des choses bien faites !

OBISCO DES RONDETS, sur la montante !

Il n'y a pas que dans les épreuves d'élevage que la Franche Comté fait de bons résultats. On retrouve aussi des chevaux plus âgés, qui se sont distingués sur cette année 2011. A haut niveau, la région a également ses ambassadeurs, avec notamment OBISCO DES RONDETS, qui a 9 ans, monte en puissance.

Depuis 2010, le cheval progresse sous la selle de Bruno JAZEDE, installé en Charente. Tous les deux commencent la saison à Vidauban, finissant 2^{ème} d'une épreuve 1,40 m, dans le CSI**. Bruno le choisit pour participer à trois épreuves du Grand National. Le couple enchaîne ensuite les CSI*** avec des épreuves à 1,45 m. En fin de saison, nous les retrouvons à Montpellier, où ils se classent 18^{ème}, avec 4 points sur une 1,45 m du CSI***. Ainsi qu'en Autriche, sur le CSI**** de Salzburg, dans le Grand Prix 1,50 m du dimanche. En 2011, il s'est indicé 151 à l'obstacle.

OBISCO DES RONDETS est un fils de Flipper d'Elle, duquel il a hérité son énergie. Il est né chez Jean-Paul PRITZY, à Epenouse (25), qui avait à l'époque acheté sa mère Qualoubette, pour son origine paternelle, puisque c'est une fille de Galoubet A.

Qualoubette avait tourné à 4 ans, 5 ans et 6 ans, pour s'indicer 132 en CSO. Elle a ensuite arrêté la compétition et a eu 5 produits. Obisco des Rondets est le 5^{ème}. Obisco des Rondets était très joli poulain, avec une jolie tête. En 2002, il finit 3^{ème} du championnat de France des foals. Déjà à l'époque, Jean Paul PRITZY ne manquait pas une occasion de monter à St Lô. A la suite de cela, il fut vendu 6 500 €. Depuis le cheval a été revendu à son propriétaire actuel, M. Eric Chamouleau.

**www.aecsfc.com
Contact : ANSF/AECSFC
Sophie Dubrulle 06 58 77 27 68**



Photo du haut : Jean Paul Pritzzy vice Champion de France.
Photo du bas : séance de compagnonnage lors du régional.

En 2012 le SEMIME L-R reconduit ses (bonnes) actions de 2011 ... et en programme d'autres !

Le SEMIME L-R via son site internet www.semime.net propose aux éleveurs d'organiser des journées de formation sur des sujets en lien avec l'élevage.

En 2011, c'est l'alimentation qui a recueilli le plus grand nombre de suffrages. Catherine TRILLAUD-GEYL expert alimentation IFCE, est donc intervenue sur ce thème les 14 et 17 octobre 2011 au Haras d'Uzès, à la demande du SEMIME L-R ; cette formation était gratuite pour les adhérents. Directrice pendant 25 ans de la station expérimentale de Chamberet et auteur de nombreuses recherches et publications dans ce domaine, Catherine TRILLAUD-GEYL a consacré la première journée à l'énoncé des principes d'une alimentation équilibrée en fonction des activités du cheval, à la présentation des caractéristiques des aliments disponibles et aux méthodes de rationnement.

La mise en pratique sur la base des cas concrets proposés par les participants occupa la seconde journée au cours de laquelle elle fit également référence à son expérience personnelle d'entraîneur et - pendant plusieurs années - d'éleveur de chevaux de course ...

Les éleveurs et cavaliers présents ont apprécié la clarté des explications et le recours fréquent aux cas concrets qui rendaient accessibles des notions théoriques parfois complexes.

Ce sont donc 2 formations à destination de ses éleveurs que le SEMIME LR a organisé après la très bonne intervention de François Franzoni dans le cadre de l'ANSF sur la manipulation et le travail des chevaux d'élevage en préparation des concours de modèles et d'allures.

Pour 2012, un nouveau sondage vient d'être lancé sur des thématiques autour du poulinaige et du poulain nouveau-né...

Les éleveurs peuvent se rendre sur le site www.semime.net pour donner leur avis.

Créé en 2011, l'annuaire des cavaliers professionnels spécialisés dans la valorisation des jeunes chevaux, adhérents du SEMIME L-R, a connu un grand succès auprès des éleveurs et propriétaires de jeunes chevaux avec 3 mises à jour en 2011. Il se pérennise en 2012 et il a été réactualisé à l'occasion du traditionnel warm-up qu'organise le SEMIME L-R début mars sur le terrain de CSO du Haras d'Uzès à l'attention des jeunes chevaux 4-5-6 ans.

En 2011, le SEMIME LR a bénéficié d'une aide financière. Cette enveloppe de 1500 € a largement contribué à la bonne organisation des concours d'élevage et en partie à leurs dotations : le SEMIME LR a en effet compensé cette année les baisses des primes allouées par l'état en remettant aux éleveurs des chevaux et poneys présentés dans les concours organisés un chèque d'un montant de 30 € par sujet et par concours. Ces chèques ont été remis lors de l'AG 2012.

Le programme des concours d'élevage 2012 en Languedoc-Roussillon comporte 2 nouveautés :

- **dans les concours locaux**, les jeunes d'élevage présentés seront testés d'un point de vue comportemental dans le cadre d'un **protocole de caractérisation** mené conjointement par des équipes de recherche de l'INRA et l'IFCE. Ces tests (10 mn par cheval) se feront à l'issue des épreuves - modèle, allures, saut - réglementaires et n'interviendront bien évidemment pas dans la note du cheval. Seules quelques régions ont été pressenties et retenues sur la base du volontariat pour cette expérimentation dont les résultats devraient permettre de mieux caractériser les jeunes chevaux pour optimiser le choix du circuit de valorisation et in fine faciliter leur commercialisation, donc satisfaire les éleveurs.

- **le concours régional d'Uzès** redevient **inter-régional** puisque le SEMIME PACA qui, pendant 2 années, avait organisé son propre concours régional à Vidauban, en a exprimé le souhait. La baisse de fréquentation des concours d'élevage qui frappe toutes les régions justifie pleinement ce regroupement, dans l'intérêt des éleveurs du Midi Méditerranéen.

L'ADECLOR met en place un nouveau site Internet

Le site internet de l'ADECLOR devenant obsolète, une nouvelle version a été prévue courant 2012. Outre le changement de graphisme, un changement de look a dorénavant été fait sur notre logo. Ce site mettra notamment en avant un moteur de recherche sur les chevaux à vendre. En attendant sa mise en ligne, l'ancien site restera accessible.

Performances des chevaux lorrains

Cette fin d'année 2011 fut propice aux bonnes performances des chevaux lorrains.

Notamment Ocarina du Chanois (Fango In Blue X Galaxie du Chanois par Tenor de Condé), né chez Mme LEBEE LEGENDRE en Meuse, champion de France en titre, qui obtient le titre de vice champion d'Europe par Equipe en titre sous la selle de Donatien Schauly, et une 6^e place individuelle. Il apparaît 29^e du classement mondial WBFSh de concours complet.

En octobre c'est au tour de Mirage de Levoux (Concorde X Angelusse par Quelmek), né chez JULIEN COVINI dans les Vosges, de décrocher le titre de vice champion d'Italie. Ce titre vient récompenser à juste titre la superbe saison de Mirage de Levoux et Simone Coata, après de nombreux classements en Grand Prix lors de CSI et CSIO.

Côté jeunes chevaux, Sirejaguar des Koeurs (Jaguar Mail X Coquette d'Etain par Double Espoir), né et appartenant à la famille EURIAT en Meuse obtient le meilleur indice de sa génération : ICC 146 en 2011. Sirejaguar des Koeurs terminait notamment 3^e du championnat des 5 ans de concours complet et Elite cette année sous la selle de Mathieu Lemoine, en 2010 il était déjà vice champion des 4 ans. En décembre, belles performances pour les chevaux lorrains engagés lors de l'étape Coupe du Monde de saut d'obstacles de Londres ou encore lors du CSI 5* de Bâle. Quiness du Mezel (Elan de la Cour X Egee du Mezel par Tenor de Conde), 7 ans, née chez LUCIEN HECHT en Meurthe et Moselle, sous la selle du lorrain Simon Delestre, 13^e mondial, sur des épreuves à 1m45 où la concurrence est rude. Koby du Vartellier (Espoir Breceen X Sissi de Geville / Hidalgo de Riou), né chez CHRISTIAN LETTE en Meurthe et Moselle courrait sous couleurs Suisses sous la selle de Pius Schwizer, 4^e mondial dans la Rolex Ranking de décembre. Ensemble ils prennent la 4^e place de l'épreuve de vitesse 1,40m de vendredi, remportent la puissance. Dimanche ils se classent seconds de la vitesse 1,40 m.

Zoom sur l'élevage du Lavoir

Jean Philippe et Michèle Porté ont débuté cet élevage en 1998. Situé sur le plateau Lorrain entre Metz et St Avold, les chevaux de l'élevage du Lavoir naissent dans le village de Basse Vigneulles.

Né d'une passion commune pour la génétique, cet élevage a tout simplement vu le jour avec 2, puis 3 puis 5 et maintenant 9 juments ; toutes SF ou inscrites au stud-book SF. Leur politique est de choisir les meilleurs étalons pour les croiser avec leurs juments, afin de faire naître des chevaux très qualitatifs aux modèles homogènes, faciles et équilibrés pour faciliter leur utilisation.

Mais cette formule permet aussi de donner le jour à leurs poulinières qui porteront l'affixe « du Lavoir ». En 2011 une jument de dressage a intégré le cheptel des pouli-



Jean Philippe Porté, élevage du Lavoir.

nières. Dès le début, les premiers succès ne se font pas attendre, grâce à leurs juments qui constitueront les souches de leur élevage.

FERRARY SF par Vol d'Amour, mère de Lapsus du Lavoir (Animo) iso 138 en CC 6 ans il tourne actuellement en Floride en CSI ***** sous couleurs Russes ; 2 de ses filles sont restées à l'élevage. (Rolls Royce du Lavoir et Mac Laren du Lavoir)

E-CATANIA II par Capitol I, mère de Quapitale du Lavoir (Heartbreaker) iso 147 en 2011, de Rolex du Lavoir (Quaprice Bois Margot) ISO 130 en 2011 mais aussi Promesse du Lavoir (Contender) qui donnera naissance à Triple Star du Lavoir (Quick Star) ISO 120 en 2011 et valeur montante au haras des M.

EMOTION DE LUCELLE SF (Urbain du Monnai) mère de Tickson du Lavoir SF (Kashmir van't shuttershoff), très remarqué aux JSF, puisqu'il fut approuvé à 2 ans, vendu ensuite. Très impliqués dans toutes les présentations de concours d'élevage, Jean Philippe et Michèle n'hésitent pas à contribuer au bon fonctionnement du système, en accueillant des présentations dans leur structure ainsi que des stages organisés par l'ANSF ; ils profitent pleinement des conseils des différents intervenants, ce qui leur permet d'évoluer d'année en année.

En 2012, une dizaine de chevaux en âge de concourir devrait représenter leur élevage, ainsi qu'une dizaine de jeunes chevaux pour les présentations de modèles et allures. A suivre donc, leurs produits qui représenteront, nous l'espérons, au mieux leur passion, leur travail, et l'élevage SF en Lorraine.

Projets ANSF en région en 2012 :

- Plusieurs formations pour les éleveurs sont pressenties au mois de Mars en Lorraine. Les thèmes qui pourraient être abordés sont le travail du jeune cheval ou le toilettage et la présentation en main de l'équidé.
- En réflexion : un rassemblement pour la mise en marché des chevaux d'éleveurs à destination des centres équestres regroupant les régions Lorraine et Alsace.

Contact ANSF/ADECLOR : Julie-Anne GARREC 06 58 56 90 85 www.cheval-lorraine.com

Bienvenue à l'élevage de Rosemont

Magazine "Le Selle Français"
Présentez-nous votre élevage.

L'élevage de Rosemont

L'élevage existe depuis 20 ans et j'élève actuellement à Saint-Pol-sur-Ternoise, dans le Pas-de-Calais, une douzaine de chevaux SF et de poneys PFS du foal au cheval de 5 ans prêt sur un parcours.

Le selle Français

Quels sont les chevaux qui ont défendu vos couleurs dernièrement ?

L'élevage de Rosemont

Chez les chevaux, c'est assurément « Kent du Rosemont » ISO 156 par Boléro de Brécey qui a participé à des GP et à des CSI 2* avec son cavalier du Limousin Patrice Planchat. Mais c'est aussi avec « Odyssée du Rosemont » (par Fétiche du Pas) et son cavalier et propriétaire Nicolas Delmotte que nous nous sommes fait connaître. Ces deux chevaux ont montré beaucoup de moyens, et de la force transmise par ma poulinière Goldy.

Le selle Français

Parlez-nous de Goldy.

L'élevage de Rosemont

J'ai commencé l'élevage de chevaux de CSO en 1991 en achetant une jument PS de course qui s'appelait « Davantage » et dans son sang coulait celui de Mourne (grand père de Laudanum) ! Je cherchais un bon étalon et je suis allé en Normandie en août 1992 voir Jean Brohier qui m'a présenté Narcos II. Ce fut une belle rencontre. C'est ainsi que Goldy est née en 1994.

Goldy a pouliné à 4 ans et a été finaliste à 5 ans avec Nicolas Delmotte. Kent du Rosemont a été son premier produit. Il a été champion suprême des foals de la circonscription de Compiègne et 6^{ème} du championnat de France des foals à St-Lô en 1998 !

Goldy produit des chevaux puissants, dans le sang. Actuel-

lement, Julien Roussel, le cavalier de l'élevage de Rosemont installé dans le village de Tangry, sort en cycle classique Top Ten du Rosemont (par Cabri du val) une 5 ans dont il aime dire d'elle qu'elle est vraiment « Top ». Avis aux amateurs !

Le selle Français

Et chez les poneys ?

L'élevage de Rosemont

Sandra Roussel nous a acheté « Markus de Rosemont » (par Kantje's Admiraal) lorsqu'il avait 2 ans ; il est devenu avec sa cavalière champion de France des 4 ans C et il est aujourd'hui étalon agréé, stationné chez Rachel Trique-neaux, près de Paris. Dernièrement, en 2010, « Star de Rosemont » (par Flightpath), de la même souche que « Markus de Rosemont » s'est vu décernée la mention « élite » à la finale de Lamotte-Beuvron, chez les 4 ans D, avec Julien Roussel. Je lui confierai d'ailleurs d'autres produits par Flightpath pour les commercialiser car ils sont francs et doués à l'obstacle.

Le selle Français

Comment choisissez-vous vos reproducteurs ?

L'élevage de Rosemont

Etant adhérent depuis longtemps à l'association des éleveurs de la circonscription Compiègne dirigée par Bernard Lesage (AECCP), je participe aux concours de modèle et allures. Les reproducteurs doivent avoir du modèle certes, des points de force, mais surtout des belles allures avec du style à l'obstacle.

Le selle Français

Qui verra-t-on prochainement sur les terrains de concours ?

L'élevage de Rosemont

Oui, pour commercialiser ses chevaux et ses poneys, il faut les sortir en compétition ! « Top Ten du Rosemont » est prête chez les 5 ans. Viking du Rosemont, un très beau poney gris, sortira en 2013. J'ai aussi une belle pouliche SF par Ladro Di Cuori et un poney par Quoutsou très démonstratif mais il faudra faire preuve de patience...

chevaux.derosemont.free.fr 06 30 77 23 62



élevage concept



Une jumenterie d'excellente génétique

- **FINETTE DE DUCEY** par Vas Y Donc Longane x King's Road, a produit un des meilleurs 7 ans d'Italie.
- **EH BABY** par Galoubet A x Porto Rafti (ps).
- **PHALANGE** par Diamant de Semilly x Jalisco B, dont le propre frère est propriété des Emirats Arabes Unis.
- **UTAWA DU LOZON** par Balou du Rouet x Verdi x Pot d' Or souche de **Traxdata Taime**

Sur nos juments, les meilleurs étalons actuels

comme **NIPPON D'ELLE, EPSON GESMERAY, ALLEGRETO, ACTION BREAKER, KANNAN**

Les produits d'élevage

- **BIMBO UNE PRINCE (1)** par Allegreto x Paladin des Ifs souche **Ideo du Thot**
- **BULGARIE CONCEPT (2)** par Epsom Gesmeray x Diamant Sémilly, Qualifiée à Saint Lô, gagne le localde Genech, termine 3^{ème} à Verquigneul, et participe à Saint Lô ainsi qu' aux ventes NASH 2011.
- **BROADWAY CONCEPT (3)** par Nippon d' Elle x Galoubet.



Frédéric Pouleur, responsable élevage
Bérenger Oudin, cavalier.

Contact 06.75.51.02.90

Remerciements à Laurent Vignaud du Haras du Lozon et au Haras des Princes pour la qualité de leur travail.

Cheval Normandie a organisé son Assemblée Générale, le Samedi 18 Février lors du salon des Etalons de Saint-Lô. Environ 150 personnes étaient présentes pour élire le nouveau conseil d'administration et faire le point sur l'année 2011 et les perspectives de l'association pour 2012.

Bilan 2011

Jean-Baptiste THIEBOT, président de Cheval Normandie a souhaité faire un bilan très complet de l'année 2011 qui a été très riche pour l'association : 30 journées de concours ont été organisées avec pas moins de 1900 chevaux, Cheval Normandie a organisé en partenariat avec l'ANSF une journée de formation des juges qui rencontre un véritable succès. Et pour la première fois, un colloque sur la Génétique a été organisé au moment du CSI** de Saint-Lô. Cheval Normandie continue à communiquer fortement en étant présent sur plus d'une dizaine d'événements équestres. Ces investissements portent leurs fruits car c'est l'occasion pour l'association de prendre de nombreux contacts et de valoriser fortement l'image du Selle Français Normands.

L'année de Cheval Normandie a surtout été très riche au niveau du commerce. L'association a beaucoup investi à ce niveau en attaquant des marchés comme la Chine et l'Azerbaïdjan. Tous clients confondus, Cheval Normandie a organisé en 2011 plus d'une dizaine de rassemblements et a présenté lors du Grand Complet du Pin et du salon EquiSud des chevaux à vendre. Jean-Baptiste THIEBOT a aussi fait le point avec les différents institutionnels (IFCE, France Haras, UNIC, ...).

Perspectives 2012

Jean-Baptiste Thiebot a laissé la parole à Michel MESNIL, administrateur de Cheval Normandie pour présenter les perspectives 2012. Cheval Normandie souhaite continuer ses actions en mettant encore plus l'accent sur la commercialisation et notamment vers l'international.

Pour cela, l'association va développer la communication sur le site internet et faire des passerelles avec un site internet chinois. Cheval Normandie va continuer à être présente sur de nombreux événements équestres pour entretenir les contacts établis, continuer à accueillir des délégations et organiser de nombreux rassemblement pour les clients.

L'assemblée générale s'est clôturée par des échanges entre les éleveurs et les différents représentants politiques et institutionnels. Les questions ont essentiellement tournés autour des primes d'élevage, de l'abandon de l'étalonnage par l'état et de l'arrêt de la participation des chevaux étrangers lors de la finale de Fontainebleau. Marc Damians, Président de la SHF, et Yves Chauvin, Président de l'ANSF ont répondu. Le processus de valorisation pour les chevaux de races françaises est en marche. Exit les chevaux étrangers. Egalement dans les questions diverses, un label de valorisation des souches françaises est en cours et le besoin d'unité autour du Selle Français est unanime.

Enfin, les meilleurs naisseurs normands ont été récompensés par un panier garni et une bouteille de pommeau, et tous les participants se sont retrouvés autour d'un buffet offert par Cheval Normandie.

Récompense des meilleurs éleveurs Normands.



Nouveau CA : Président : Jean-Baptiste THIEBOT (50), Vice-présidents : Jean-Claude DAGUET (14), Olivier BROHIER (50), Michel MESNIL (50) et Jean-Pierre KERVADEC (50) Trésorier : Jacques MORIN (50), Secrétaire : Denis HUBERT (représentant de l'AEC, 50), Président d'Honneur : Jean MURIS (50)

Administrateurs : Hubert AVENEL (50), Bénédicte BARRIER (61), Pascal BINET (14), Gwendoline BLAIZOT (14), Charle-Hubert BLIN (14), Arnaud BAZIRE (50), Gérard COULOMBIER (50), Catherine COUSSEMANT (76), Jean-Luc DUFOUR (50), Julie ENGUEHARD (50), Robert FOISSEY (27), Marc GUILLARD (50), Alain HINARD (50), Laurianne LE PANNIER (14), Jean-Yves LEMASLE (50), Gilbert LESERVOISIER (50), Jean-Paul MARTINE (14), Christian MOREL (50), Jean-François NOEL (50) et François VASCHE (50). Représentant les chevaux d'endurance : Hervé LEHMANN, Représentant de Normandie Dressage : Jean-Claude LETERRIER.

Zoom sur l'élevage du GAEC Mouche de la Famille BELLET

Le GAEC Mouche, situé à la Mouche dans le Sud Manche, est un élevage familial qui partage son activité entre les vaches laitières et l'élevage de chevaux de sport. Julien et Mathieu, les deux frères ainsi que leur maman Marie-Christine sont installés sur l'exploitation.

Agriculteurs depuis plusieurs générations, la partie élevage de chevaux est née à la suite de l'instauration des quotas laitiers. Le père de Julien et Mathieu avait hérité de deux juments, et lorsqu'en 1983, l'Union Européenne impose les quotas laitiers, M. Bellet cherche à développer une nouvelle activité, pour compléter la partie des vaches laitières qui se retrouve plafonnée, et se tourne tout naturellement vers l'élevage de chevaux de sport.

Sur un peu plus de 100 ha de terres réparties entre prairies et culture de Maïs ensilage, on retrouve une centaine de vaches laitières et plus d'une centaine de chevaux, dont une trentaine de poulinières. Tous les chevaux n'appartiennent pas à la famille Bellet, puisqu'en en plus des activités d'élevage, ces derniers possèdent une écurie de concours et ont une quarantaine de chevaux pour des propriétaires. Avec une carrière et un manège ainsi qu'une quarantaine de boxes, l'installation équestre est plus que conséquente et loge également un cavalier professionnel, Grégoire Hercelin.

C'est principalement Julien qui s'occupe des chevaux, qui les débourent et les valorise jusqu'à 6 ans pour les meilleurs d'entre eux.

Philosophie de l'élevage

Pour Julien, le plus important dans l'élevage de chevaux est de produire des chevaux jolis, intelligents, faciles mais surtout avec un bon coup de saut.



AG de Cheval Normandie

En ce moment, la difficulté est que le marché des amateurs exige des chevaux avec beaucoup de qualités mais à des coûts inférieurs aux coûts de revient. Julien reconnaît préférer vendre les chevaux pour amateurs à des marchands, quitte à les vendre un peu moins cher. En effet, cela permet de limiter les risques de retour des chevaux et les problèmes avec les clients.

Pour les bons chevaux, le commerce n'est pas trop difficile et il préfère les garder pour les valoriser et faire une plus-value intéressante.

Pour le GAEC Mouche, la sélection des reproducteurs doit se faire essentiellement sur les mères. Comme le dit Julien, il faut travailler sur la voie femelle, car si l'on a une bonne mère qui a bien sauté, généralement elle transmet ses qualités à ses produits quel que soit l'étalon. Pour les étalons, il choisit plutôt des chevaux modernes et souples qui amènent beaucoup de force.

UVANA MOUCHE, Championne de France des 3 ans en 2011. L'année 2011 est une bonne année pour l'élevage, puisque UVANA MOUCHE, fille d'Osiris d'Orion et Elvia de la Mouche par Veneur de Baugy a gagné le championnat de France hongres et femelles Selle Français se déroulant à Equita'Lyons. Très complète, pleine de qualités, elle a impressionné le jury avec un coup de saut exceptionnel.

Julien vient de la remettre au travail et nous confie qu'il est toujours impressionné par sa qualité à l'obstacle et son passage de dos. C'est une vraie bonne jument, volontaire et facile qui va continuer sa carrière sur les parcours de 4 ans... à suivre.

GAEC MOUCHE 06.75.21.88.85

Visite du Ministre de la Culture, Frédéric Mitterrand, à l'IFCE-Saumur

Deux ministères (Agriculture & Jeunesse & Sports) parraient l'IFCE-ENE de Saumur. Le ministère de la Culture est aussi partie prenante depuis la récente inscription par l'UNESCO de la tradition équestre française au patrimoine culturel immatériel de l'humanité. Cela justifiait pleinement la visite du ministre **Frédéric Mitterrand** à Saumur, le 27 janvier 2012.

Tout débutait à 15 heures dans le grand manège avec une présentation de quelques chevaux. Le Selle Français était d'entrée de jeu à l'honneur avec **Koltis des Isles** (Abdullah x Dryistis des Isles par Quidam de Revel) né à l'élevage CHICHE-HUBERT au PELLERIN (44). Il était mis en valeur par l'écuyer **Jean-Jacques Boisson** sur des obstacles spécifiques aux présentations du Cadre Noir (saut de la table, saut de la chaise et du piquet). Ce cheval gris est de la même famille maternelle que le champion 2011 des "6 ans" - Rock'N Roll Semilly sous la selle de **Ludovic Leygue**. Nous avons pu contacter **Paul Chiché-Hubert**.

Il évoqua quelques souvenirs de ce magnifique Selle Français qui déchaîne les applaudissements à chaque gala du Cadre Noir : "Koltis était splendide sous sa mère Dryistis des Isles. Il a été vite repéré par **Arnaud Evain** pour être vendu quelques semaines après son sevrage. Aujourd'hui, Dryistis est poulinière à l'élevage de Petra chez **Martine Chiavassa**. Dans le tableau des performances en Concours Complet, l'élevage Petra est en tête et notre élevage des Isles est second... Cela fait plaisir."

Un peu plus tard, le ministre et la délégation s'arrêtaient devant le Selle Français **Manitoba du Passoir** (Elan de la Cour x Urphée Doranie par Ukase), né au GAEC DU PASSOIR à MONDEVERT (35). Un palefrenier nattait ce cheval bai-brun avec un ruban amarante. Ici la couleur du ruban a son importance : amarante pour les chevaux de la reprise du manège et ruban blanc pour les "Sauteurs en liberté".

Après cette visite dans les écuries, **Frédéric Mitterrand** s'est attardé au centre de documentation riche de 20.000 documents allant de la simple affiche ou carte postale jusqu'à l'édition originale du célèbre ouvrage "L'instruction du Roy en l'exercice de monter à cheval" par Antoine de Pluvinel (1560-1620) qui fut premier écuyer ordinaire sous Henri III puis Henri IV et professeur d'équitation de Louis XIII. L'édition présentée date de 1625. Elle est illustrée de nombreuses planches dues au talent de Crispin de Pas. L'écuyer **Patrice Franchet d'Espérey** avait mis les gants blancs pour tourner les pages de ce trésor ainsi que celles de quatre autres ouvrages très anciens. Parmi eux "L'atlas statique d'Eugène Gayot". Cette édition indique toutes les populations de chevaux pour chaque circonscription des Haras Nationaux en 1850. Nous y retrouvons tous les éléments qui ont fait évoluer le cheval vers le Selle Français.

En haut : nettoyage de Manitoba du Passoir
 Au milieu : Koltis des Isles au saut du piquet
 En bas : le ministre Frédéric Mitterrand devant l'Atlas Statique d'Eugène Gayot (Edition 1852)

Diane de Luze, adjointe au maire de Saumur pour la culture et le patrimoine historique confirmait : "Grâce à une première subvention du ministère de la Culture, nous avons pu numériser quelque cinq cent livres appartenant aux bibliothèques de l'ENE, Château de Saumur et Ecole de Cavalerie - Opération qui sera reconduite en 2012 pour finaliser cette numérisation". Autour de cette visite où la culture semble bien au service de l'élevage et des sports équestres se dessine une vaste opération médiatique. Elle pourrait débuter en octobre prochain par un colloque sur les collections patrimoniales de l'histoire du cheval. Elle trouverait son prolongement avec une exposition nationale "Le cheval et ses patri-moines" à horizon 2015.

Dominique Gautier - Les Garennes



Poitou-Charentes

Profitons de ce début d'année pour effectuer un bilan des résultats en épreuves d'élevage de l'année 2011. Avec une production chiffrée à 4% des naissances de chevaux de sport de France, l'élevage Picto-Charentais a fait plus qu'acte de présence lors des Finales 2011, preuve du travail de qualité réalisé dans ce terroir

A Fontainebleau, ce sont dès les épreuves de Cycles Libres que la production régionale s'est illustrée : **SOURAYA D'ARGENT** (Dollar de la Pierre et Nefertari de Mars par Galoubet A), née chez **Lionel SAIVRES** (16) s'approprie la 5^{ème} place du championnat des 2^{ème} année - 5 ans (1^{ère} prime) et **RAFALE DE RIVERLAND** (Quaprice Boismargot et Godiva II par Rivage du Poncel), née à la **SCEA Riverland** (16), la 14^{ème} place du championnat (1^{ère} prime) des 2^{ème} année - 6 ans.

En cycles classiques 4 ans, **TABASCO DES CABANES** (Mr Blue et Diva des Cabanes par Le Tot de Semilly), né chez **Jean-François COURSAUD** (79), **TIP TOP DU TERRIER** (Elan de la Cour et Houka de Forgerie par Nidor Platière) né chez **Frédéric GUILLEDON** (16), **TOP PRICE CHANTERIE** (Baloubet du Rouet et Pergola du Temple par For Pleasure), né chez **Eric SEROUDE** (86) et **TRESOR BASTERS** (Diamant de Semilly et Initiale Ixe par Burgraaf), né chez **Pierre-Louis BALSAN** (17) sont tous labellisés « EXCELLENT » chez les mâles, performance revenant aussi à **TYPE TOP DU LANDREAU** (Rosire et Hametis du Vallon par Toy de Mazière), née chez **François-Xavier DELPECH** (16) chez les femelles.

En cycles classiques 5 ans, nous retrouvons **SORIA DU BUFFANT** (Apache d'Adriers et Louba du Buffant par Drakkar des Hutins), née chez **Monique MAGAT CALLIER** (17) et **SHAMROCK DU FENAUD** (Elf d'Or et Fyn du Castel par Laeken) né chez **Marie-Paule HERAUDEAU** (86), tous deux récompensés par la mention « EXCELLENT ».

Mais c'est surtout en Cycles Classiques - 6 ans - mâles et hongres que les poulains régionaux se sont fait le plus remarquer : **RED STAR D'ARGENT** (Quick Star et Divina de Frely par Jalisco B) né chez **Lionel SAIVRES** (16), glane la 5^e place du Championnat et la 7^e du Critérium, juste

Valamour Godinauds née chez Xavier Rocton



devant **RASPER DU GERY** (Dollar du Murier et Hais par Jasper), né à l'**EARL Denis GAUFFRETEAU** (79) qui sera 8^e du Championnat et 2^e du Critérium. Rappelons que **RASPER** s'était déjà auréolé de la victoire dans le Critérium des 5 ans, l'an passé.

Deux belles places sont aussi à l'actif de la production régionale lors des Finales de CCE de Pompadour. En Cycles Classiques - 4 ans, **TANAGRA GAY** (Norman Pré Noir et Jyca Mélodie par Quel Type d'Elle) née chez **Camille BAUME** (86) confirme sa bonne saison par une 12^e au Championnat et **TAIGA DE PAMADAU** (Ilvien des Mielles et Katia des Sablières par Cap de B'Neville) née chez **Patrick MORON** (86) finit 15^e de ce même Championnat

Lors des Finales de Race de Saint Lô, on distinguera principalement **BENNDI DES LOGES** (TI PUNCH DES LOGES et ACAJOU V par AMIRAL) né chez **Jean-Pierre BENDINELLI** (16) et **BELZA DES ELIES** (QUITE EASY et OXANA DES ELIES par TALENT PLATIERE) née chez **Marie-Pierre LEGENT** (17) qui finissent respectivement à la 5^e place des Foals Mâles Âgés et à la 11^e place des Foals Jeunes Femelles. Enfin, **VALAMOUR GODINAUDS** (par L'AMOUR DU BOIS et INDIANA DE RANVILLE par NEUSTRIEN) née chez **Xavier ROCTON** (16), rafle la 13^e place chez les pouliches de 2 ans

Pour clore ce bilan, qui ne peut être exhaustif, de la saison 2011, n'oublions pas également les Finales des championnats interrégionaux qui se sont déroulés lors d'Equita'Lyon. Chez les 4 ans, **TRESOR BASTERS** (déjà cité plus haut) finit à la 6^{ème} place du championnat. **SALEM DU YAGUET** (par Barbarian et Quiteria par Uriel) né chez **Sébastien LAFAYE** (16) et **Deborah DEGAS** (16), finit 10^e du championnat des 5 ans. Enfin, **RETSINA DE TUS** (Narcos II et Diane de Talmont par Pamphile) née chez **Philippe PERTUS** (17), sera sacré Vice Championne des 6 ans.

L'UREPIC se doit donc de féliciter tous ses ambassadeurs qui mettent ainsi en valeur la qualité de notre élevage régional.

Contact ANSF/UREPIC : Jérémie Chaix 06 58 57 30 72



Nous donnons vie à vos passions

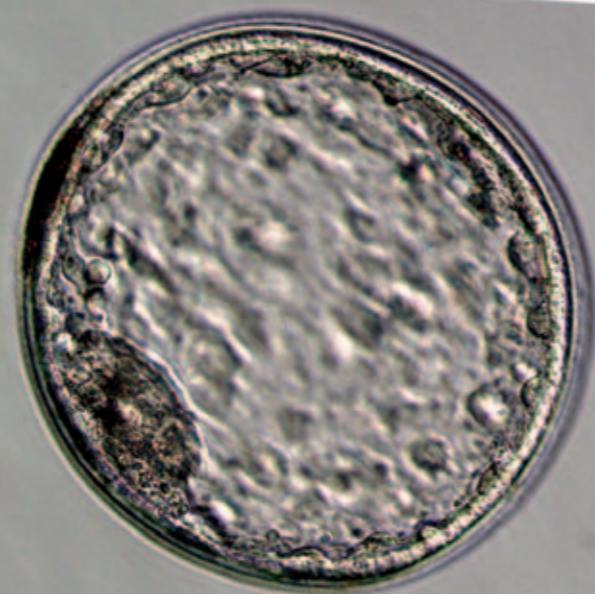

Congélation de semences
Stockage et expédition de doses

Adoption de poulains orphelins

Transfert d'embryons et
Location de juments receveuses



Equi-média 02 31 30 42 22 - Photos - P. Coste/Studio M. Giroux, Coll. privée

AMELIS Equitechnic
Chemin du Marais
14340 CORBON
Tél : +33 (0)2 31 32 28 86
Fax : +33 (0)2 31 61 08 93
marc.spalart@amelis.fr

www.equitechnic.com

AMELIS Saint-Manvieu Norrey
14653 CARPIQUET Cédex
GSM : +33 (0)6 87 77 41 22
bernard.habit@amelis.fr

Pays de Loire/Roche sur Yon

Hommage à l'Élevage d'Herbiers et son naisseur Claude Auger

Disparu subitement en janvier, Claude AUGER, fondateur du renommé élevage d'Herbiers, laisse un vide dans les cœurs vendéens.

A l'heure où le stud-book Selle Français attire notre attention sur les lignées maternelles, on ne peut trouver meilleur exemple. Bon sang ne saurait mentir !

Tout est parti de Niobe d'Orvault (par Double Espoir et Première Main par Birum) qui n'est autre que la propre sœur de l'olympique La Fayette sous la selle de Michel Robert. Avec 17 produits enregistrés, dont 7 indicés au-dessus de 130, Niobe s'impose comme une matrone incontournable et l'image même de la fiabilité de l'élevage vendéen.

Elle donnera à chaque fois des produits de grande qualité aux noms reconnus : Calypso d'Herbiers (ISO 179), Unie d'Espoir (ISO 173), Impérial d'Herbiers (ISO 159)...

Ses filles sont maintenant poulinières en Vendée après avoir fait leurs preuves sur les terrains.

Duchesse d'Espoir (par Le Tot de Semilly, ISO 128), Ohanae d'Herbiers (par Narcos II, ISO 131), Lucky d'Herbiers (par Carnute, ISO 132)... la souche est entre de bonnes mains puisque la fille de Claude AUGER, Murielle CHOUTEAU, très active et déjà impliquée depuis plusieurs années aux côtés de son père, s'emploie à la développer.

Aussi nous suivons attentivement la production comme le prometteur Ulisco d'Herbiers (par Iolisco de Quignon), acquis par le CSEM à 3 ans l'an passé et qui ouvre les portes du complet à cet élevage du bocage vendéen. Et bien qu'il n'y ait plus rien à prouver en CSO, nous attendons avec impatience les nouveaux produits.

Les lignées maternelles françaises sont en bonne voie, rendez vous en août à St Lô. Cap à l'Ouest !

Votre contact ANSF / Cheval Vendéen :
Jeremy Chaix 06 58 57 30 72 - www.cheval-vendeen.com

Calypso d'Herbiers et Hervé Godignon



TOP SIRE 2012

Dimanche 04 mars avait lieu TOP SIRE, la 3ème étape de la tournée des Etalons. Comme chaque année, l'ASECRA organisait ce rassemblement tant attendu, sous la houlette de Suzanne BARTHOT.

Après une matinée timide où les 42 étalons étaient présentés en main, les éleveurs venus de Franche Comté, de Bourgogne, d'Auvergne et de Rhône-Alpes n'ont pas manqué les présentations montés de l'après-midi.

Les plus grands étalonniers étaient au rendez-vous (Haras de Brullemail ; Haras du Bois Margot ; Haras de Pléville ; Haras de Talma ; GFE), aux côtés des étalonniers de Rhône-Alpes et des régions limitrophes (Domaine de Laye, Beligneux le Haras, Le Haras de la Mûre, le Haras d'Aubigny, la Coopérative Ain Génétique Sevrice – Haras de Chatenay, Centre de Lons la Saunier ; le Haras de Volsin, l'élevage des rosiers, l'élevage de la Folie, etc.), sans oublier France Haras.

11 poneys présentés et 31 chevaux dont 29 approuvés dans la race Selle Français. Nous rappelons par ailleurs aux éleveurs d'être très vigilants à ce sujet.

TOP SIRE accueillait les champions de France 2 ans et 3 ans mâles Selle Français, VEPSOM BEL (EPSOM GESMERAY), présenté par BELIGNEUX LE HARAS et ULTRACHIC DU TEMPLE (LUIGI D'AMAURY), présenté par CLAUDE ASTIER et HERVÉ NUZO, ses propriétaires. Etalon moderne et chic, labélisé Très Prometteur et recommandé par le Stud Book Selle Français.

Citons la présence des jeunes étalons Selle Français de 3 ans, URANUS DE LA FOLIE (QUAPRICE BOIMARGOT et QU'UNE FOLIE par CALVARO), présenté par David Bourgeot et UKYLOU DU BOUCHON (APACHE D'ADRIERS et HYSOPE DU BOIS par SOCRATE DE CHIVRE), présenté par AGS Haras de Chatenay.

Ultrachic du Temple et ses propriétaires, en ouverture du Gd Prix du CSI W de Lyon



Nous retrouvons également SIRYUS DE BAVOZ (ARGENTINUS et HOTTONIE par ROX DE LA TOUCHE), 59 produits en 2011, ainsi que STORMY DE SIVRY (QUITE CAPITOL et IZARA DE SIVRY par TRESOR DE CHEUX). Tous deux, approuvés aux Journées Selle Français 2009, ont fait sensation à l'obstacle lors de la présentation montée.

Les Trophées du Selle Français :

Depuis déjà quelques années, les représentants de Rhône Alpes élus à l'ANSF, avec en chefs de file Daniel Blanc et Michel Levret, travaillent pour récompenser et mettre en avant les hommes de la région qui ont brillés sur le plan national comme international.

Après la mise en valeur exceptionnelle des lauréats des JSF en ouverture du grand prix du CSI W de Lyon (cf photo), une cérémonie de remise de trophées est organisée depuis 4 ans lors du TOP SIRE.

Bernard Le Courtois, vice Président de l'ANSF, Daniel Blanc et Michel Levret, Administrateurs pour la région Rhône Alpes, accompagnés d'Albert Moissonnier, juge national ANSF, étaient réunis en ce dimanche 4 mars pour accompagner et féliciter les lauréats, composés d'hommes - éleveurs, propriétaires, cavaliers - qui mettent en valeur le Selle Français.

C'est ainsi que cette année les éleveurs ont une nouvelle fois comme en 2009, remporté tous les titres majeurs lors des finales d'élevage des Journées Selle Français :

ULTRACHIC DU TEMPLE, Champion de France des 3 ans mâles, VEPSOM BEL, Champion de France des 2 ans mâles – tous deux cités plus haut.

Rhône-Alpes est également Champion Suprême depuis 3 années consécutives, dans la finale nationale des foals Selle Français. Mme Annick DESCHAMPS est le naisseur et propriétaire de BRETT JONES (LANDO), qui remporte



Trophées Rhône Alpes du Selle Français.

le titre de Champion de France des Foals Selle Français. Il finissait déjà 1^{er} au concours régional à Chazey-sur-Ain. Citons également les très bons classements de Vincenzo des Forets présenté par Muriel Ranger pour le compte de la société Pro-CS en Rhône Alpes, qui finit 3^{ème} des étalons de 2 ans avec une démonstration d'aisance à l'obstacle. Ulhan du Temple né et appartenant à Guy Martin à nouveau, qui est également approuvé et finit dans les meilleurs de sa génération, tout comme Ukylou du Bouchon né chez Alain Rouillier et Bernard Feret.

M. René NIGRI, éleveurs en Isère à TREPT, a fait naître et est toujours propriétaire de la Très bonne jument REELLE STAR LA GOULA (FOR PLEASURE). Cette jument, indicée 148, a excellé dans le circuit jeunes chevaux à 4, 5 et 6 ans, sous la selle de Gaëtan SCRIVE. Elle termine 11^{ème} des championnats du Monde des 6 ans. Sa mère ETOILE DU FIEF, indicée 130 est une bonne gagnante en CSO. Dans la souche, on retrouve Original III, indicée 154 ; l'Espoir du Fief, indicée 139 et bien d'autres.

SUCRE BLUE SAUVAGE (MISTER BLUE), indicé 138 avec 16 sans fautes sur 17 et 3 sans faute à la finale, termine 1^{er} du championnat des Mâles et Hongres et se classe en tête du top 100 de sa génération, avec plus de 3 000 € de gains. Il est monté par un cavalier de la région, Philippe BERNARD et est né et appartient à Mme Dominique BLIN, qui possède un petit élevage à VALLEIRY, en Haute Savoie.

Le Stud Book Selle Français, a souhaité également récompenser Audrey Revel et ses parents. Audrey remporte le titre de champion de France Pro avec FAR WEST DE BAUGY (LAUDANUM). Elle a la double casquette et illustre parfaitement ces trophées, elle est l'éleveuse de QOKAIS DE L'HALLALI (QUICK STAR) Championne de France des 7 ans à Fontainebleau. Elle est issue d'une souche bien indicée en compétition avec IDEM DE LONG-

VAUT, ISO 153 ; IVOIRE DE BATILLY ISO 152 et bien d'autres. Qokais a quitté l'élevage à 2 ans pour la Normandie, et tournait déjà sur des épreuves internationales à 6 ans, sous la selle de Matthieu BILLOT. A 7 ans, le couple continue et se classe 8^{ème} du Critérium des 7 ans à la Grande semaine de Fontainebleau et 1^{er} du championnat de France des chevaux de 7 ans.

Nous soulignons par la même occasion le titre de Champion de France pro 1 de LUTIN CROZE né chez Jacques Labarre en Saône et Loire. Il remporte ce titre sous la selle de Jean-Luc Mourier que tout le monde connaît sur les terrains de concours mais qui porte également la casquette d'éleveur sous le nom de l'Elevage Saint Amour.

Le dernier trophée, fut remis à l'un des rares fils de BALOUBET DU ROUET, 2^{ème} meilleurs étalons du monde, dans le classement de la WBFSh. KORRIGAN D'OLEN monté par François Giffon, se classe régulièrement dans des épreuves internationales 2,3 et 4 étoiles. Ses naisseurs, M. et Mme BRUN, sont installés à MONTVERDUN, dans la Loire. KORRIGAN est issu d'un petit élevage qui l'année dernière a souhaité renouveler l'expérience, puisque KORRIGAN a une propre sœur de 1 an.

Ces ambassadeurs du Selle Français et de Rhône Alpes, petits et grands, ne sont que quelques-uns parmi bien d'autres. Eleveurs, cavaliers, propriétaires, deux mondes qui travaillent, élèvent, forment, et gagnent ensemble pour placer le Selle Français 1^{er} studbook mondial en CCE et 3^{ème} en CSO.

Cette édition 2012 de TOP SIRE s'est terminée dans la bonne humeur avec un apéritif offert par l'ANSF. Félicitations aux organisateurs et bénévoles avec le Lycée Agricole de Sury le Comtal (42) pour la réussite de cette journée.

La boutique Selle Français



Polo de
présentation
manches longues

Polo Homme
manches courtes

Polo Femme
manches courtes

Chemise manches
courtes

Chemise Femme
manches ¾

Chemise Homme
manches longues

Parka 2 en 1

Blouson

Pull manches
longues

Polaire manches
longues

Casquette

Seau

Seaux x 5

Article	Taille	Prix unit.	Qt	Prix
• Polo de présentation manches longues : XS, S, M, L, XL, 2XL		35 €		
• Polo Homme manches courtes : M, L, XL, 2XL		35 €		
• Polo Femme manches courtes : S, M, L, XL		35 €		
• Chemise manches courtes : M, L, XL, 2XL		35 €		
• Chemise Femme manches ¾ : S, M, L, XL		35 €		
• Chemise Homme manches longues : M, L, XL, 2XL		35 €		
• Parka 2 en 1 : S, M, L, XL, 2XL, 3 XL		140 €		
• Blouson : S, M, L, XL, 2XL		80 €		
• Pull manches longues : S, M, L, XL, 2XL		60 €		
• Polaire manches longues : S, M, L, XL, 2XL		40 €		
• Casquette		5 €		
• Seau		5 €		
• Seaux x 5		20 €		
FRAIS DE PORT		8 €		8,50 €
TOTAL DE VOTRE COMMANDE				€

Nom _____ Prénom _____

Adresse _____

Code postal _____ Ville _____

E-mail _____

Téléphone _____ Portable _____

Pour commander vos vêtements, merci de retourner ce bon de commande complété avec un chèque du montant correspondant à votre commande à : ANSF - 56 avenue Ginoux - BP 105 - 92124 Montrouge Cedex

Calipso
DIFFUSION



Votre spécialiste en cadeaux d'affaires, objets
& textiles publicitaires !



CALIPSO, DES CADEAUX À VOTRE IMAGE !

Textile Homme, Femme & Enfant
Tee-shirts, polos, sweat-shirts, parkas, casquettes,...

Cadeaux d'Affaires

Parures stylos, bagages, coffrets gastronomiques, foulards,...

Objets Publicitaires

Stylos, parapluies, clés USB, agendas,...

Calipso
DIFFUSION

Sophie Munier - Gérante
510 rue Ampère - 54250 CHAMPIGNEULLES
Tél. : 03 83 20 16 20 - Fax : 03 83 30 25 03
Mail : sophie.munier@calipso-diffusion.fr Site : www.calipso-diffusion.fr

BIENVENUE



La page officielle du Selle Français sur Facebook



Concours photo du 1^{er} mai au 15 juin 2012

Participez sur la page Facebook Selle Français au concours photo 2012 à partir du 1^{er} mai :
Postez votre plus belle photo de cheval Selle Français.
La meilleure photo (libre de droits) fera la couverture du prochain Magazine Le Selle Français à paraître en juillet 2012 !

NOUVEAUTÉ

voTRE Passion
notre MéTIER



PULLMAN 2
performance

■ Concept original et réalisations à votre image



Le spécialiste du
sur-mesure

■ Aménagement intérieur



■ Abris et Boxes



NEW GOLD XL Aluline

Plancher Alu



1,80m



NEW GOLD ONE Aluline

Plancher Alu



1,40m



GOLD Confort Plancher Alu



1,67m



Photos et tarifs non contractuels

+33 329 08 69 88

0 825 08 67 61

www.cheval-liberte.com



Congélation

Forfait récolte

Spermogramme

Gestion de
carrière d'étalons

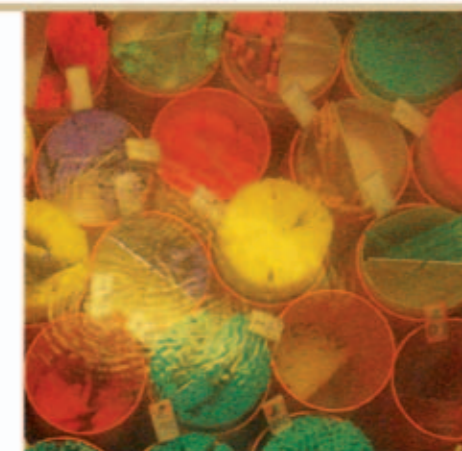

m

la meilleure solution
pour vos étalons

www.harasdesm.com



13 000 chevaux assurés
16 personnes à votre service



Remerciements à nos cavaliers partenaires : Mathieu Lemoine, Eddy Sans, Franck Perret, Hervé Letheux, Bruno Jazédé, Anne-Violaine Brisou, Jean-Philippe Siat

Responsabilité Civile, Mortalité, Vol, Frais vétérinaires multi-options, Frais de rapatriement, Carte Cavalsanté® de Tiers-Payant, Gestion en ligne des sinistres frais vétérinaires, Invalidité du cheval, Frais d'équarrissage, Frais de pension du cheval en cas de licenciement, Crédit chevaux et vans pour faciliter les transactions, Gestion équine en ligne, Infertilité des étalons, Vacuité des poulinières, Assurance des produits à naître.

Cavalassur, partenaire



Cavalassur, partenaire



Cavalassur, créateur



CAVALASSUR - BP 404 Chantilly - Tél. : 03 44 57 66 10 - contact@cavalassur.com

